LA PRENSA

Año XLIII — Núm. 16.094 BUENOS AIRES, LUNES 26 DE FEBRERO DE 1912 Dirección y Administración: Avenida de Mayo 567 al 575

EDICION DE 20 PAGINAS

DIVERSIONES PUBLICAS

TEATROS

POLITEAMA ARGENTINO — Temporada 1912 — Gran compañía italiana de operetas cómicas, operetas y revistas de Ettore Vitale. — Miércoles 28: Debut de la compañía con la opereta en 3 actos: La casta Susana. — Plateas con entrada $ 2.

MAYO — Gran compañía cómico-lírica española, dirigida por el primer actor y director Pepe Angeles. Maestro director y concertador: Prudencio Muñoz. — Lunes 26 — Sangre moza. El famoso Colirón. Las romanas caprichosas. La corte de Faraón.

TEATRO NUEVO — Corrientes 1538 — Célebre compañía juvenil italiana de operetas Città di Roma, de los hermanos Billaud. Director artístico: Arnaldo Billaud. — Lunes 26 — Despedida de la compañía. Función en honor de los hermanos Billaud, con la opereta en 3 actos: La casta Susana. — Plateas con entrada $ 2.50.

OTRO — Compañía dramática nacional Pablo Podestá. — Director artístico, Joaquín de Vedia. — Primera actriz, Blanca Podestá. — Primera característica, Orfilia Rico. — Debut de la compañía el 1o. de Marzo.

SAN MARTIN — Gran compañía de zarzuela y opereta. Primer actor y director A. Feldaquiano. En la que figura el célebre cantador Antonio Cepero, denominado el rey del canto andaluz. Función continua. — Lunes 26 — El barquillero, La suerte loca, La gatita blanca. — Plateas con entrada $ 2.50.

OTRO — La temporada de Cuaresma de la compañía dramática española de don Andrés Cordero. Primera actriz: señora Soledad Pastrana. — Mañana 2 de Marzo, debut de la compañía con la comedia en 3 actos, nueva para Buenos Aires, El rey de las cañas de hierro. — Precios populares.

VARIEDADES — Plaza Constitución. — Gran compañía cómico-dramática española, dirigida por el primer actor Juan Domenech. — Primera actriz: Carmen Jarque. — Lunes 26 — Los misterios de París. — Plateas con entrada $ 1.

APOLO — Corrientes y Uruguay — Empresa S. Giovanetti. — Gran compañía cómico-dramática nacional, dirigida por el primer actor Guillermo Battaglia. Primera actriz Angela Tesada. Asesor literario Tito Livio Foppa. — Miércoles 28, debut: Calor de siesta. Conferencia por el señor José de Maturana, "El teatro argentino, su momento actual". Estreno del drama en 3 actos, La cruz. — Plateas con entrada, $ 2. — A las 8.45.

COMEDIA — Gran compañía de zarzuela española Rogelio Juárez. Maestro concertador y director: Bernardino Tortes. Espectáculo por secciones. El jueves 29 debut de la compañía.

ARGENTINO — Gran compañía española de operetas Manuel Casas. — Elenco y repertorio completamente nuevos para Buenos Aires. Gran mise en escena. Lujosísimo decorado y sastrería. Debut el viernes 1o. de Marzo. — Plateas con entrada $ 2.

NACIONAL — Gran compañía lírica dramática nacional Podestá-Vittone. Especialidad por secciones. Próximamente, debut de la compañía y su compañía española y el célebre transformista Alido, con grandes novedades.

NACIONAL NORTE — Santa Fe 1880 y Callao — Compañía cómico dramática argentina María Gómez, primer actor y director Enrique Arellano. El viernes 1o. de Marzo debut de la compañía. Estreno del drama en 4 actos: Como la hiedra. Gran guiñol. Por teléfono. — Plateas con entrada $ 2.

CASINO — Empresa South American Tour. — Todos los domingos, jueves y días festivos, matinées, especialmente recomendadas para familias. — Hoy: Troupe Arayana, equilibristas japonesas; Baltan and Leed's, Los Fredo's, Trío Sola.

SCALA — Esmeralda entre Corrientes y Lavalle. — Empresa South American Tour. — Hoy: Curia de Bolsillero, ballarina á transformación; Frinó de Cisneros, cantante y bailarina cubana; Marguerite de Saint-Clair, ballarina á transformación; Hermanas Florida. — Entrada general $ 2.

ROYAL THEATRE — Empresa G. Carrioli y Cía., Corrientes 845. Variado programa todas las noches. Exito de la revista Tu l'as L'Sourire.

PALACIO NOVEDADES — Gran salón cinematográfico. — 12 estrenos diarios y 20 notables cintas. — Precio por secciones, tarde, 0.20 cts.; noche 0.25.

OTRO — Skating Rink. El 1o. de Marzo gran inauguración de la temporada de patinaje.

El 1o. de Marzo debut de la gran compañía de dramas y comedias dirigida por el primer actor y director Sánchez Ortega.

POLITEAMA ALHAMBRA — Triunvirato 864 — Gran compañía dramática italiana Turolo-Maiani. — Debut el jueves 29 con el drama en 4 actos: Il padrone delle ferriere. — Plateas con entrada $ 1.

VARIEDADES Y CINEMATOGRAFOS

ATENEO — Corrientes y Maipú, U. T. 204 — Avenida — Cinematógrafo especial para familias. Magnífica orquesta. — Lunes 26 — Desde las 8.45. Estrenos en el Kinemacolor. — Plateas con entrada $ 1.

COLISEO — Charcas 1149 — Lunes 26 — A las 9 p. m. Por última vez las películas de la guerra ítalo-turca, Batalla de Derna y de Almsara. — Plateas con entrada pesos 1.

PALACE THEATRE — Corrientes 757 — Cinematógrafo para familias. Dirección Casa Lepage. Orquesta de 20 profesores bajo la dirección del maestro Carlos Marchal. — Lunes 26 — Programa nuevo. 14 estrenos. — Plateas $ 1.

SALON TEATRO DON JUAN DE GARAY — Garay 2467 — Cinematógrafo especial para familias. — Hoy gran función popular. — Platea función completa 0.20.

CIRCO AMERICANO — Bosch 786 — Gran compañía acróbata y de dramas nacionales. Directores: Robba y Henault. — Hoy: Extraordinaria función. Debut de Gastaldi, La bella idea, El trapa fuego, El drama Musolino, La tarantela napolitana.

CIRCO ANSELMI — (De Luis Anselmi) Larrea y Lavalle — Gran compañía ecuestre y de dramas nacionales dirigida por el clown Bebecito. — Lunes 26 — Los mejores ejercicios, El equilibrista, El drama El perseguido, El gaucho errante.

CINE OPERA — Corrientes 846 — Gran cinematógrafo; Pathé Frères. Dirección casa Lepage. Espectáculo altamente moral é instructivo. Todos los días, dos funciones. Hoy grandes estrenos. Matinée de 2.30 á 6 p. m. — Plateas matinée por sección 0.30; noche á las 9. — Plateas con entrada $ 0.70.

IMPERIAL BIOGRAFO — Cangallo 771. — El salón de moda para familias y el más fresco de la capital. Estrenos diarios. Orquesta de notables profesores. Matinée, todos los días hábiles de 2.30 á 6.30 en 4 secciones á 0.20 por sección. Noche función completa á las 8.45. — Plateas con entrada 0.30 días hábiles 0.30.

CINEMATOGRAFO MASCAGNI — Corrientes 1550 — Hoy 15 estrenos y los últimos episodios de Tripoli. — Plateas 0.50, á las 9 p. m. Sección 0.30.

SALON AMERICANO — San Juan y Rioja — Hoy grandes novedades. Vistas dramáticas y cómicas. — Tarde: sección 0.10; noche á las 9, Función completa 0.30. perm.

CINEMA MUNDIAL — Belgrano 1360 — El salón más lujoso y ventilado de todos. 15 estrenos diarios. Función todas las noche á as 9. — Plateas 0.50. Miércoles día de moda. Todos los jueves á las 8 mañana. — Plateas 0.40, con regalos.

AZCUENAGA — Sarmiento 1157 — Music Hall — Números de canto y baile. Atracciones. Variedades. Cinema. Continuos debuts. Nueva empresa. — Entrada general $ 1. perm.

CINE PARISIANA — Lavalle 845. — Hoy apertura de un selecto programa. Función entera todas las noches á 0.35. Matinée todos los días 0.30.

GRAN BIOGRAFO LAVALLE — Lavalle 921. — Desde hoy rebaja de precios: días hábiles 10 centavos sección, sábados 15 cts., domingos y feriados 20 cts. sección. Galería de lujo, con entrada independiente. Grandes instalaciones para la ventilación. Programa selecto con 15 estrenos diarios.

COLON DE FLORES, SUD AMERICA 46 — Todos los días notables estrenos. Precios populares. Plateas, 0.30. Palcos dos pesos.

DIVERSIONES PUBLICAS

CINEMA ALEGRIA (antes Flor de Europa) — 27 Bonos 27 — Con grandes novedades para familias. — Domingos y días festivos, matinée. — Platea, 20 centavos. Función todas las noches.

CINEMA GENERAL MITRE — Bonos 301 — Empresa Cinematográfica Argentina Paramount. — Abonados: 4 últimas filas, $ 1.50; 3 filas, $ 1.80; 2 filas, $ 2.10; 1 fila, $ 2.50. Abono á 10 matinées á domingos y días festivos: Palcos bajos y balcón sin entrada, $ 1.40; palcos altos sin entrada, $ 1.05; plateas de platea con entrada, $ 0.80; plateas altas primera fila, $ 0.60. — NOTA: El abono á matinées están comprendidas nueve de la compañía Progreso Film, cinco de la compañía Ernesto Nowell, y cinco de la compañía Lucien Guitry. El impuesto municipal mitad á cargo del abonado y mitad á cargo de la empresa. A los señores abonados á la temporada anterior se le reservarán sus localidades hasta el día 10 de Marzo.

AVENIDA — El famoso ventrílogo Sans con su compañía sutemecánica de 25 personajes diferentes. — Lunes 26 — La mujer del sereno, El comandante. — Plateas con entrada $ 2.

BUENOS AIRES — Gran compañía cómico-dramática española Juana Llano. — Lunes 26 — El tifón. — Plateas con entrada $ 2.

OTRO — Compañía lírica Florencio Parravicini. — Director artístico: Nemesio Trejo. Maestro director: Francisco Paya. — Viernes 1o. de Marzo. Reinicio de la compañía. Entreno de la opereta en 3 actos Empuma de mar. — Plateas con entrada $ 2.

MAYO — Gran compañía cómico-lírica española, dirigida por el primer actor y director Pepe Angeles. Maestro director y concertador: Prudencio Muñoz. — Lunes 26 — Sangre moza. El famoso Colirón. Las romanas caprichosas. La corte de Faraón.

TEATRO NUEVO — Corrientes 1538 — Célebre compañía juvenil italiana de operetas Città di Roma, de los hermanos Billaud. Director artístico: Arnaldo Billaud. — Lunes 26 — Despedida de la compañía. Función en honor de los hermanos Billaud, con la opereta en 3 actos: La casta Susana. — Plateas con entrada $ 2.50.

OTRO — Compañía dramática nacional Pablo Podestá. — Director artístico, Joaquín de Vedia. — Primera actriz, Blanca Podestá. — Primera característica, Orfilia Rico. — Debut de la compañía el 1o. de Marzo.

SAN MARTIN — Gran compañía de zarzuela y opereta. Primer actor y director A. Feldaquiano. En la que figura el célebre cantador Antonio Cepero, denominado el rey del canto andaluz. Función continua. — Lunes 26 — El barquillero, La suerte loca, La gatita blanca. — Plateas con entrada $ 2.50.

OTRO — La temporada de Cuaresma de la compañía dramática española de don Andrés Cordero. Primera actriz: señora Soledad Pastrana. — Mañana 2 de Marzo, debut de la compañía con la comedia en 3 actos, nueva para Buenos Aires, El rey de las cañas de hierro. — Precios populares.

VARIEDADES — Plaza Constitución. — Gran compañía cómico-dramática española, dirigida por el primer actor Juan Domenech. — Primera actriz: Carmen Jarque. — Lunes 26 — Los misterios de París. — Plateas con entrada $ 1.

APOLO — Corrientes y Uruguay — Empresa S. Giovanetti. — Gran compañía cómico-dramática nacional, dirigida por el primer actor Guillermo Battaglia. Primera actriz Angela Tesada. Asesor literario Tito Livio Foppa. — Miércoles 28, debut: Calor de siesta. Conferencia por el señor José de Maturana, "El teatro argentino, su momento actual". Estreno del drama en 3 actos, La cruz. — Plateas con entrada, $ 2. — A las 8.45. Estrenos en el Kinemacolor. — Plateas con entrada $ 1.

COLISEO — Charcas 1149 — Lunes 26 — A las 9 p. m. Por última vez las películas de la guerra ítalo-turca, Batalla de Derna y de Almsara. — Plateas con entrada pesos 1.

PALACE THEATRE — Corrientes 757 — Cinematógrafo para familias. Dirección Casa Lepage. Orquesta de 20 profesores bajo la dirección del maestro Carlos Marchal. — Lunes 26 — Programa nuevo. 14 estrenos. — Plateas $ 1.

SALON TEATRO DON JUAN DE GARAY — Garay 2467 — Cinematógrafo especial para familias. — Hoy gran función popular. — Platea función completa 0.20.

CIRCO AMERICANO — Bosch 786 — Gran compañía acróbata y de dramas nacionales. Directores: Robba y Henault. — Hoy: Extraordinaria función. Debut de Gastaldi, La bella idea, El trapa fuego, El drama Musolino, La tarantela napolitana.

CIRCO ANSELMI — (De Luis Anselmi) Larrea y Lavalle — Gran compañía ecuestre y de dramas nacionales dirigida por el clown Bebecito. — Lunes 26 — Los mejores ejercicios, El equilibrista, El drama El perseguido, El gaucho errante.

CINE OPERA — Corrientes 846 — Gran cinematógrafo; Pathé Frères. Dirección casa Lepage. Espectáculo altamente moral é instructivo. Todos los días, dos funciones. Hoy grandes estrenos. Matinée de 2.30 á 6 p. m. — Plateas matinée por sección 0.30; noche á las 9. — Plateas con entrada $ 0.70.

IMPERIAL BIOGRAFO — Cangallo 771. — El salón de moda para familias y el más fresco de la capital. Estrenos diarios. Orquesta de notables profesores. Matinée, todos los días hábiles de 2.30 á 6.30 en 4 secciones á 0.20 por sección. Noche función completa á las 8.45. — Plateas con entrada, días hábiles 0.30.

CINEMATOGRAFO MASCAGNI — Corrientes 1550 — Hoy 15 estrenos y los últimos episodios de Tripoli. — Plateas 0.50, á las 9 p. m. Sección 0.30.

SALON AMERICANO — San Juan y Rioja — Hoy grandes novedades. Vistas dramáticas y cómicas. — Tarde: sección 0.10; noche á las 9, Función completa 0.30. perm.

CINEMA MUNDIAL — Belgrano 1360 — El salón más lujoso y ventilado de todos. 15 estrenos diarios. Función todas las noche á as 9. — Plateas 0.50. Miércoles día de moda. Todos los jueves á las 8 mañana. — Plateas 0.40, con regalos.

AZCUENAGA — Sarmiento 1157 — Music Hall — Números de canto y baile. Atracciones. Variedades. Cinema. Continuos debuts. Nueva empresa. — Entrada general $ 1. perm.

CINE PARISIANA — Lavalle 845. — Hoy apertura de un selecto programa. Función entera todas las noches á 0.35. Matinée todos los días 0.30.

GRAN BIOGRAFO LAVALLE — Lavalle 921. — Desde hoy rebaja de precios: días hábiles 10 centavos sección, sábados 15 cts., domingos y feriados 20 cts. sección. Galería de lujo, con entrada independiente. Grandes instalaciones para la ventilación. Programa selecto con 15 estrenos diarios.

COLON DE FLORES, SUD AMERICA 46 — Todos los días notables estrenos. Precios populares. Plateas, 0.30. Palcos dos pesos.

AVISOS PARA SEÑORAS Y SEÑORITAS

A MEDIDA, COSTAR MOLDES EN 24 horas, casa Leonor Panseca, Salta 528. v4m

A LAS señoras, AFINO Y COMPONGO planos. — U. Crocci, Corrientes 4521. v15m

A MEDIDA, MOLDES Y CLASES DE corte y confección por el sistema parisiense, diploma, Rauvedra 977. v3m

A señoras: GRAN LIQUIDACION DE trajes, cualquier precio, Salta 553, fábrica.

A EURCIR Y ARREGLAR TODA CLASE de ropa, Maipú 148, sucursal Premiada. v15

A LAS señoras CON UN 25 ojo MENOS que en el centro ricos muebles y cuadros al ojeo Rivadavia 1468. v4m.

ATENCION! LOS POSTIZOS A. Mayer, son los mejores y más baratos, B. Mitre 1572. v1mvo.

A CASA DE INAUGURARSE FOTOGRAfía Caldeano Hno. B. Mitre 746. Retratos y postales á $ 5, retratos platino 12 $, con cuadro Regalo y peinado gratis. v6m

A LAS DIRECTORAS Y PROFESORAS del Consejo, sin dador, muebles y muestras al ojeo, pagaderos en 10 ó 12 mensualidades, Rivadavia 1483. v4m.

AL MUNDO FEMENINO. VISITEN MI muebleria, vendo á largos plazos, sin mayores requisitos. Pidan catálogo.—S. Bomchil, C. Pellegrini 457. v2m

A PROFESORAS Y MAESTRAS DE ESCUELAS, vendo á plazos, sin fiador, toda clase de muebles, atiendo pedidos del interesado, catálogos gratis.—S. Bomchil, C. Pellegrini 457. v2m

A PROVECHEN NOVIAS! ADORNEN sus futuras casas con espléndidos muebles, sin sentir desembolso, á 10 meses de plazo.—S. Bomchil, C. Pellegrini 457. v2m

CANAS HORRANSE ADMIRABLEMENTE frasco $ 2.50, Pellegrini 144, Petit Paris. v4m

CORSES A MEDIDA, PRECIO MODICO y confecciones, surtido permanente y artículos para corseteras. Salta 581. v2m

DEPILACION ELECTRICA, (PRUEBA gratis!!) señora Margarita Bagley Crawford, Humberto 1o. 1117, cerca esq. Lima, (antes Tucumán 1385 y Lima 711). v27

DEPILACION COMPLETA EN UNA SEsión, sin emplear electricidad ni sustancia química, masaje y baños faciales. Instituto Berthiar—de Belleza. Femenina, atendido por la doctora Berthier, Sulpacha 829, consultas 1 á 6. Remítense catálogos. v27

LUTOS GRATIS REMITO EL NUEVO catálogo, muestras, presupuestos, confecciones hechas y todo lo necesario para luto. "Al Crespón", Carlos Pellegrini 523. v28

MODISTA SE OFRECE PARA CASA particular, Lima 1809.

MODISTA CORTA POR FIGURIN, SE ofrece para familia, Sáenz Peña 864. v26

MODISTA SASTRE Y FANTASIA, ESPEcialidad corte y confección en los trajes tailleur, se ofrece á casa de familia, Sáenz Peña 767.

MODISTA, MUY COMPETENTE EN LA confección y arreglo de toda clase de trajes, ofrece sus servicios para casa particular; razón á modista, Tucumán 456. v27

PLUMAS ANUDAMOS BARATO, Callao 1085. v3m.

PEINADORA madrileña EN SU SALON un peso, enseño á peinar, Rincón 161. v26

PEINADORA madrileña, ULTIMAS CREAciones, ofrece sus servicios á domicilio, Pasaje Carmiento 47. v26

SEÑORAS: COMPRAS PARA LA ESTACION Señoras: DE UN INCENDIO GENEROS y mercería, muy barato, Pavón 1247.

SE OFRECE MODISTA PARA CASA particular, corta por el último figurín, dirigirse por carta Perú 1479, C. C. v28

Señoras; PIANOS COMPONE, AFINA Y justra Fenes, Piedras 1141, trabajo perfecto y garantido. v3m

Señoritas: CHAMBERGOS DE CASTOR blanco y color á $ 4.95, B. de Irigoyen 410. v28

VENTA DE CASAS, TERRENOS Y CAMPOS

A CONSTRUIR SIN DINERO, PAGANdo mensualmente, empresa seria, Salta 597. v29

A MENSUALIDADES SE CONSTRUYEN casas, Compañía Argentina, Sulpacha 29. v3mz

AL NORTE, CHARLONE AL 300, BUEna propiedad de 6 piezas, por mensualidades de $ 200, vende Lorenzo Travi, Victoria 655, de 2 á 5 p. m.

A LARGOS PLAZOS, 17 LOTES EN Quilmes; se rematarán el 24 de Marzo, piden planos, Arturo Barros y Cía., San Martín 50. v29

AL NORTE, POR DIVISION DE CONDOminio, vendo urgente y muy barato la propiedad Suipacha 772, en buen estado y desocupada; veria y tratar de 10 á 12 y de 2 á 6 p. m.

A DOS años DE PLAZO, SE VENDEN en la Floresta, 3 casitas nuevas de dos piezas, cocina, pieza de baño y servicio, á una cuadra del tranvía, Avenida Provincias Unidas 4800; el mejor negocio para poco dinero, tratar Rioja 208. v28

BAHIA BLANCA, 4 CHACRAS VENDEmos por $ 600 hectáreas, Arturo Barros y Cía, San Martín 50. v27

BELGRANO, CONDE ENTRE PAMPA Y Pino, vendo casa lujosa con jardín, 12x55, tratar Aráoz 2589, U. T. 1878, Palermo.

BELGRANO: VENDO CASA MODERNA, Guanacache entre Cuba y Obligado, jardín, frutales, agua corriente y adoquinado, 16x50, paraje alto, entre edificios, 36.000 $, facilidad de pago, tratar con su dueño, Aráoz 2589, U. T. 1878, Palermo.

BUENO: VENDO CASA MODERNA, Guanacache entre Cuba y Obligado, jardín, frutales, agua corriente y adoquinado, 16x50, paraje alto, entre edificios, 36.000 $, facilidad de pago, tratar con su dueño, Aráoz 2589, U. T. 1878, Palermo. v27

CASA TRANSFIERO 3 años CONTRATO Santa Fe 2311.

CASA QUINTA VENDESE 45.000 $ CON cédulas, Serrano 1062. v29

CAMPO DE 700 HECTAREAS, INMEJORable, vendo, próximo á Constitución; dirigirse por carta casilla correo 315.

CASA 5 PIEZAS Y COMEDOR, VENDO pesos 16.200, Inclán y Av. La Plata, tranvía 10, Castro 1508. v27

CASA EN LA CALLE OMBU 200 Y Pico, vendemos, Arturo Barros y Cía., San Martín 50. v26

CASA EN FLORES VENDO BARATA, 4 piezas en cal, á 3 cuadras Sur, á plazos, dueño Rivadavia 2333. v26

CASAS A MENSUALIDADES VENDO siempre, Gamberoff, Rivadavia 7858 ó Av. de Mayo 891. v26

CASA VENDO EN BELGRANO, MODERna á largo plazo, 7 habitaciones, á 1/2 cuadra de Cabildo y Sucre, 10x45, tratar Amenabar 2051, no admito corredor. v27

CASAS EN FLORES Y CABALLITO AL contado, mensualidades y cédulas, antes de comprar pidan catálogo á Becher, Defensa 156.

CASA se VENDE CALLE HORTIGUERA 516, á una cuadra del tranvía 42, 43 y 44, frente imitación piedra, 2 piezas, comedor, cocina y cuarto baño, carpintoria de cedro, para varia y tratar en la misma. v26

CAMPOS BARATISIMOS GRANDES FAcilidades de pago, vendo en las provincias San Juan, Rioja, Catamarca, Salta y Jujuy, zonas desde 1.500 hasta 150.000 hectáreas terrenos que compro después de tres viajes, datos exactos, conocedor de bosques y terrenos, práctica 24 años, no admito corredores, verse con Nicanor Torres, calle Córdoba 841. v26

EN LOMAS DE ZAMORA VENDO ESquina, Rivera y San Martín, sobre empedrado, á plazos, tratar Sirito, B. Mitre 544. v28

ESPLENDIDA FRACCION DE TIERRA buen negocio, apta para verdura ó especular, en las quintas de Pergamino, 14 hectáreas, lindando con el ejido de la ciudad, vende Lorenzo Travi, Victoria 655, de 2 á 5 p. m. v27

EDIFICIO DE TRES PISOS, RECIEN concluido, con 6 lujosísimos departamentos, todos alquilados, vende, renta 12.700 $ anuales, Laprida 1256, cerca de Santa Fe, tratar con el dueño, Anchoreta 1128. v26

HERMOSAS CASAS EN MENSUALIDAdes sobre terreno alto se venden en Floresta, calle Araujo altura 3200, precios bajísimos. Unidas, tranvía 42 combinación 48; tratar Corrientes 1758. v2mvo.

JUJUY 185, VENDO ESTA LINDISIMA casa baja, dos piezas, calle alfalfada; llave en mano, abierta de 9 á 11. v29

LA EDIFICADORA DEL CABALLITO se vende casa con esa misma parte al contado y el resto en ciento veinte mensualidades. Nuestro sistema de venta pone al alcance de todos tener casa propia; consultorio, Pinzón 1045. v15mz

COMPRA Y VENTA DE CASAS, TERRENOS Y CAMPOS

NO OLVIDARSE, HOY, mañana Y siempre vendo casas á mensualidades. Angel G. v26

PALERMO, BELGRANO, SAAVEDRA, Vicente López, Caballito y Flores, vendo 100 casas y terrenos, casas desde $ 600 $ por cuadra, 9, tratar Aráoz 2589, U. T. 1878, Palermo. v27

QUINCE CUADRAS DE TIERRA SE venden en Ituzaingó F. C. O., cerca de la estación, tratar Pinzón 1051, Sesa, al Norte v15

QUINTA, CASA QUINTA Y 17 LOTES, á propósito para plazos, se rematarán el 24 de Marzo, piden planos, Arturo Barros y Cía., San Martín 50. v27

SE VENDE CASA DE BUENA CONDIción, Salcedo 3230. v26

SE VENDE O SE ALQUILA CASA NUEva, Reconquista 934, tratar Casa 3150. v27

SE VENDE UNA CASA, MALABIA 655 entre Velasco y Almirante Brown, precio 12.300 pesos, tratarán en la misma.

SE TRANSFIERE EN EL PUEBLO Arroyo Pinazo, una casita de una pieza, todas comodidades, J. M. Venegas 2338.

SETENTA Y SIETE LOTES EN QUILmes, á largos plazos, se rematarán el 24 de Marzo, piden planos, Arturo Barros y Cía., San Martín 50. v29

SE VENDE EDIFICIO FLAMANTE de 8 pisos, compuesto de 9 casitas independientes, construido á todo costo, excepcional disposición. Reune cuantas comodidades y confort se puede exigir de las construcciones modernas y más lujosas. Amplitud, aire, luz, grande patios, miraderos, baños y cocinas completas de sus arreglos; amplias escaleras, vitraux, pavimentos, mosaicos norteamericanos, instalaciones eléctricas, servicio completo de calefacción á gas. Soberbia posición al Norte á pocos pasos de Santa Fe; renta 20.000 $ anuales, garantidos; tratar en la misma con el dueño Cabrera 3056, esq. Aguero. v26

TESTIMONIO TITULO DE PROPIEDAD del lote 16, manzana 204, Villa Pasos (Barracas). Ofertas por carta á L. S. San Juan 611. v27

TERRENOS EN LANUS (F. C. S.), A 1. y 2. cuadras estación, transferimos varios con poco desembolso. Molinari y Cía., Venezuela 771. v27

TRANSFIERO A PRECIO DE COSTO LIbrito de un lote de terreno con una pieza en Lipiera, desembolso 1.200 $, el resto en mensualidades $ 14, la pieza sola vale 18 $, es una gran pichincha, tratar E. Adrogué, Talcahuano 39. v28

TERRENOS SE VENDEN, CALLE SAN Eduardo entre Carrasco y Fonseca, 1.500 va. Otro de 10.500 varas en Maodo á 2 cuadras de la estación y 1/2 de Rivadavia, muy barato, facilidades de pago, Rivadavia 3535. v27

TERRENO ESQUINA VENDO EN TAlleres, al lado de la estación Ferrocarril. Tranvía. Informes de tres lotes lindos al lado de la estación, 36 meses pagos, todo á mitad de su valor, tratar Arroteo 178, Flores. v26

TERRENOS VENDO VARIOS LOTES EN la Floresta, Liniers, Villas del Parque, Devoto, Urquiza, y en otros muchos parajes de la ciudad; tengo muy buenas negociadas, entre inquietantes; dirigirse al rematador E. Adrogué, Talcahuano 39.

VENDO LIBRETA 20.80 v. A $ 0.85 V.C. 4 cuadras estación Merlo, tratar Andes 1485.

VENDEMOS, FACILIDADES PAGO, O permitamos palacete nuevo sobre estación capital, 2 plazas, 12 habitaciones, jardines, entrada automóvil. Muñoz González, San Martín 158. v1m

COMPRA de CASAS, TERRENOS y CAMPOS

A VENDER RAPIDO SU CASA O TErreno, acudid á C. G. Semería, escritorio Jujuy 1328.

COMPRO PETIT HOTEL, DE CALLAO Á Santa Fe, ni centro, hasta 180.000 $, B. Mitre 688. v27

COMPRO TERRENOS EN FLORES, Floresta y Liniers, Lorenzo Travi, Victoria 655, de 2 á 5 p. m.

CASA PARA HABITAR O RENTA, CENtral, al Norte, compro hasta 150.000 $, B. Mitre 688. v27

COMPRO AL CONTADO TERRENO DE 450 á 500 v. c., quinta 6 á media cuadra por calle Pedro Goyena, Avellaneda hasta la Capital. [illegible]

EN VILLA URQUIZA COMPRO CASA O terreno; ofertas casilla 341, correo central.

EDIFICIO VIEJO EN LA AV. BELgrano desde E. Ríos á Pichincha, se compra, Arturo Barros y Cía., San Martín 50. v26

SE COMPRA TERRENO O ISLA EN EL río Luján ó en la 1a. sección Delta del Paraná, Santa Rosalía 587. v26

VENDEDORES Y COMPRADORES DE casas, campos y terrenos. Si quieren hacer buenos negocios, vistan la casa central del rematador, Valentín Santa María, calle Victoria 385, de 1 á 7, U. T. 327, Libertad., Unico martillero que distribuye en premios el 50 por ciento de su comisión, entre todas las personas que le recomienden compradores ó vendedores de propiedades y que no cobra gastos de publicidad si no se venden. Casa establecida en el año 1890. v1mmo.

PRESTAMOS E HIPOTECAS

A BAJO INTERES HIPOTECO CASAS Y campos, Gutiérrez, Cangallo 354. v2m

AL 6 ojo DA DINERO EN HIPOTECA Eudoro Parodi, 25 de Mayo 130. v1m

A LIBRETAS DE TERRENO O ESCRIturas, dinero rápido, particular y sin anticipos, Salta 607. v28

A PROPIETARIOS Y COMERCIANTES, dinero doy de 2 á 200.000 $, con ó sin hipoteca, Trejo Sousa, Victoria 557. v26

A COMERCIANTES Y PROPIETARIOS da dinero en 24 horas R. Triay, Tacuarí 221.

AL 7 ojo ANUAL DAMOS DINERO á comerciantes y propietarios, Piedras 330, altos.

A MENSUALIDADES DE 8 $ DINERO en hipoteca y para construcciones, Piedras 330, altos.

A INTERES CORRIENTE, OFRECEMOS en hipoteca cantidades chicas y grandes. Ynz y Casati, Maipú 12.

AL 7 ojo HIPOTECAS POR MENSUALIdades, sin anticipos en cualquier punto, Salta 607. v29

ANTICIPAMOS FONDOS SOBRE MERcaderías en aduana ó en depósitos particulares. Crédito General, Lavalle 1161. v26

ANTONIO ZULIANI PRESTA EN efectivo con ó sin garantía hipotecaria, partidas grandes y chicas, oro, papel, etc., hasta $ 500.000, Cangallo 322, U. T. 3761, Avenida. v28

A DEMARCHI Y Cía., DAN DINERO EN 24 horas, á empleados, comerciantes y propietarios sola firma libranza de terrenos al 7 ojo, Hipotecas 1as. y 2as., capital y provincia de Córdoba $ 500.000 $, Rivadavia 875.

DE 100 A 100.000 $ PRESTA RAPIDO con ó sin hipoteca á particulares, empleados, comerciantes, propietarios, ó sobre libretas, títulos, casas, terrenos, construcciones, etc., Sociedad Gimenez, San José 461 de 9 á 7 p. m. v16m

DINERO EN HIPOTECA SOBRE CASAS y campos, desde $ 10.000 arriba, bajo interés, largos plazos, con amortizaciones, se adelanta el 50 ojo del valor, operaciones rápidas y reservadas.—José D. Faro, Reconquista 144, U. T. 2599, Avenida. v28mzo.

FERNANDEZ EDROSO Y Cía., CHACAbuco 129, créditos, cualquier cantidad, rápidamente, á toda persona que los solicite. v26

NECESITAMOS 18.000 $ EN HIPOTECA al 10 ojo, Ynz y Casati, Maipú 12.

NECESITO 30 A 50.000 $ EN HIPOTECA, sobre propiedad en la capital, J. T., C., Médico 1718.

PESOS 100.000 mjn., EN 1a. HIPOTECA, tenemos listos para colocar, no admitimos corredores, Crédito General, Lavalle 1161. v26

PRESTAMOS HIPOTECARIOS PARA construcciones en condiciones favorables, á largos plazos, pagadero en cuotas, no hay prima ni gastos. Hipotecas ordinarias sobre campos y casas á interés conveniente. Tramitamos Cédulas del Banco Hipotecario.—Williams y Giménez, Sarmiento 482. vómzo.

SOBRE LIBRETAS O EN HIPOTECA solicitan dinero á F. Laguzzi, Rivadavia 976. v26

SE PRECISAN 1.000 A 2.000 $ POR UN año ó dos, pago 15 ojo anual, garantías comerciales de primer orden, Plata, poste restante, correo. v27

VEINTIUN MIL QUINIENTOS PESOS sobre libretas de terrenos y casitas por mensualidades, Ynz y Casati, Maipú 12.

COMPRAS VARIAS

A DOMICILIO COMPRO ROPA usada de hombre, 25 de Mayo 414, 1062, Av.

FIGURITAS Y CARTONCITOS COMPRO á elevado precio, El Stock, 25 de Mayo 695. v28

LIBROS COMPRO A BUEN PRECIO, A. G. S., Bolívar 818. v29

MITRE, MARQUILLAS VACIAS SE compra cualquier cantidad, Granaderos 415.

COMPRA Y VENTA DE NEGOCIOS

ALMACEN VENDO BUENO, UNICO, ver balanceador Solari, Moreno 2200. v15m

ALMACEN UNICO, ARMAZONES CASA, vendo, urgente, $ 2000, Belgrano 2786.

ALMACEN ESQ. VENDO 1.000 $, ARM. casa, diario 150, B. José 28.

ALMACEN UNICO ESQ. VENDO 2.000 pesos, arm. casa, cont. 8, Boyó 287.

ALMACEN VENDO MUY BARATO, verlo y tratar Sáenz Peña 42.

ALMACEN UNICO, DIARIO 50 $, BUEN contrato, vendo $ 1600, Paraná 918.

ALMACEN MUY BUENO CENTRAL, CAPital 10.000 $, venta diaria 300 $ á prueba, Moreno 1792.

ALMACEN POR MEDRANO, UNICO, 5.000 pesos, alquiler 150, diario 3.200 $, Belgrano 1551.

ALMACEN UNICO, ARMAZ. CASA, 4.000 pesos, alquiler 130, contrato 4 1/2 años, Belgrano 1851.

ALMACEN POR TACUARI 5.000 $, DIArio á prueba 5.000 $.—Rebecchi, Belgrano 1851.

ALMACEN UNICO, ARMAZ. COMPLETO casa 4.000 $, diario 3.000 $, Belgrano 1851.

AGENCIA DE CAMBIO, LOTERIA Y cigarrería, se vende, hay contrata, Entre Ríos 344. v26

ALMACEN MUY BUENO VENDO, VER balanceador público Celso I. Cereghini, Garay 2299, almacen. v25 $.

ALMACEN A PRUEBA VENDO, VER B. público Fraga, California 1159, almacén. v26

ALMACENES POR PALERMO, FLORES, Barracas, de $ 1500 á 15.000, Belgrano 2756.

ALMACEN VENDO $ 10.000, DIARIO 200 pesos, á prueba; otros 2, 3 á 40.000, Victoria 1690.

ALMACENEROS, TENEMOS LOS MEjores almacenes del centro para vender, Piedras 813.

ALMACENES A ELEGIR A TODAS DIrecciones y capitales vendemos, Piedras 813.

ALMACEN 13.000 $ MENSUAL 7.000 $, esq. central, cont. 5 años, sin pretensiones vendo, Piedras 813.

ALMACEN POR EL NORTE VENDO $ 4.000 $, diario 300 $, á prueba, cont. otros 1.500 $, 20.000 $, Chacabuco 1022.

ALMACEN UNICO, CENTRAL, CONTRAto 7 años, armazones vendo 3.000 $, Médico 1760.

ALMACEN ESQUINA, UNICO, POR E. Ríos, venta mensual 6.000 $ vendo, Cevallos 264.

ALMACEN BEBIDAS CENTRAL, ARMAzones casa vendo 1.800 $, contrato, Lavalle 2042.

ALMACEN $ 7000, EN LO MEJOR DE P. Mendoza (Boca), gran facilidad pago, fondo, datos, San Juan 1769. v27

ALMACEN Y CASA COMIDA $ 5000, por calle San Juan y Entre Ríos, vendo, datos San Juan 2709. v27

ALMACENES CHICOS Y GRANDES, los mejores, en todo radio vende A. Vázquez Estévez, San Juan 2709. v27

ALMACEN $ 3000, AL NORTE, ARMAzones casa, 8 balances vendo, San Juan 2709. v27

ALMACEN SE VENDE, ESQUINA IMportante sobre Río de Janeiro, único, Costa Rica, 48. v26

ALMACEN, FERRETERIA, BILLARES, $ 6.000 $, comodidad, cont. 5 años, Venezuela 1441.

ALMACEN POR MEDRANO, UNICO 7000 pesos, alq. 150 $, cont., diario 120 $, Ven

AVISOS COMERCIALES

AVISO AL COMERCIO QUE CON intervención del balanceador y rematador público, señor Martín Bisáñez, escritorio Lavalle 2042, Comp. Telef. 1690, Central, he vendido al señor, Eladino Fernández mi negocio de panadería y fachuería, calle Gazcón 1636. Reclamaciones tres días.—Buenos Aires, Febrero 26 de 1912.—Vendedor, José Matarzl. v28

AL COMERCIO—AVISO QUE BAJO INventario tasación practicado por el balanceador y rematador público señor Francisco Bianchi, escritorio Lima 57, he vendido al señor Venancio Ortiz las existencias del almacén situado en esta capital, calle Ramón L. Falcón esquina Azul. Los que se consideren con derecho á reclamaciones se presentarán dentro del término de tres días á contar desde la fecha.—Buenos Aires, Febrero 24 de 1912.—Alberto Ortiz. v26

AL COMERCIO—AVISO QUE BAJO INventario tasación practicado por el balanceador y rematador público señor Francisco Bianchi, escritorio, Lima 57, he vendido á los señores Stárola y Visca, las existencias del restaurant y alojamiento situado en esta capital, calle Santa Fe 4505 esquina Godoy Cruz. Los que se consideren con derecho á reclamaciones se presentarán dentro del término de tres días á contar desde la fecha.—Buenos Aires, Febrero 24 de 1912.—María Carelli. v26

AL COMERCIO — AVISO QUE BAJO INventario tasación practicado por el balanceador y rematador público señor Francisco Bianchi, escritorio Lima 57, he vendido á los señores Rogelia Bueno y Rosendo López, las existencias del almacén situado en esta capital, calle Bartolomé Mitre 1200 esquina Talcahuano; los que se consideren con derecho á reclamaciones se presentarán dentro del término de tres días á contar desde la fecha.—Buenos Aires, 24 de Febrero de 1912.—Manuel Pérez y Gutiérrez. v26

AL COMERCIO—AVISO QUE BAJO INventario tasación practicado por el balanceador y rematador público señor Francisco Bianchi, escritorio Lima 57, he vendido al señor José Paz, las existencias del almacén situado en esta capital calle Brandsen esquina Herrera 801. Los que se consideren con derecho á reclamaciones se presentarán dentro del término de tres días á contar desde la fecha, pasados los cuales no serán atendidos. Buenos Aires, Febrero 23 de 1912.—Comprador, Humberto Giovenco. v26

AVISO AL PUBLICO Y AL COMERCIO en general, que en el día de hoy vendí mi negocio de almacén sito en Caseros, F. C. P., calle 3 de Febrero y Moreno, para reclamaciones ocurrir en la misma casa.—Enrique Biancardi. v27

AL COMERCIO—AVISO QUE BAJO INventario tasación practicado por el balanceador y rematador público, señor Francisco Bianchi, escritorio Lima 57, he vendido á los señores Cándido García y Alfredo Rodríguez las existencias del almacén situado en esta capital, calle Provincias Unidas 1601 esquina Maipú. Los que se consideren con derecho á reclamaciones se presentarán dentro del término de tres días á contar desde la fecha.—Buenos Aires, Febrero 24 de 1912.—Antonio J. Bodo. v26

AVISO AL COMERCIO QUE HEMOS comprado al señor Cerrino Cerrini su taller mecánico ubicado calle Liniers 440; el que tenga alguna reclamación que haber sírvase presentarse dentro de los tres días á contar de la fecha, pasados los cuales no serán atendidos.—Buenos Aires, 26 de Febrero de 1912.—Vendedor, Cerrino Cerrini; compradores, señores Lechuire y Costanzó. v28

CAPITALISTA CON 300 PESOS PARA producto nuevo para calzado necesito, dirigirse á Rullona, San Juan 4244.

HE COMPRADO AL señor R. PEREYRA la cigarrería, Méjico 1831. Reclamaciones tres días.—C. Senatore. v27

SE DESPACHA SOCIA QUE ENTIENDA DE lavado y planchado, Solís 469. v29

SOCIO CAPITALISTA, PARA EMPRESA muy productiva, se busca, Belgrano 1724, Padula y Crisci.

SOCIO CON POCO CAPITAL, PARA CAfé y bar, muy acreditado, necesito, urgente, Corrientes 2558. v27

WILHELM VON DOREN. HAMBURG. Holgdamm 44. Expediciones por vapores fuera de la Liga á fletes reducidos. Comisiones en general.

VENTA de MUEBLES y OBJETOS VARIOS

LARGOS PLAZOS, MUEBLES, PIDAN catálogos, C. Pellegrini 457. v29

10 MESES DE PLAZO, SIN FIADOR, muebles, Rivadavia 2462. v4mz.

PAGAR EN 10 MESES SIN RECARGO toda clase de muebles, Sarmiento 1124. v10m

ACUDAN A L. SIGAL Y Cía., PRECIOS reducidos, toda clase de muebles, Sarmiento 1124. v10m

PLAZOS, SIN AUMENTAR SUS PREcios, vendo toda clase de muebles á 10 meses de plazo, C. Pellegrini 457. v29

A LOS EMPLEADOS DE BANCOS Y alto comercio, sin fiador, muebles á 10 mensualidades, Rivadavia 2462. v4mz.

EL PERSONAL DOCENTE DEL CONSEjo N. de Educación, sin fiador, á 10 meses de plazo, C. Pellegrini 457. v29

ACUDAN A PELLEGRINI 457, vendo toda clase de muebles á largos plazos.—S. Bomchil. v29

PRECIOS NUNCA VISTOS Y EN 10 mensualidades, muebles y cuadros al óleo, Rivadavia 2462. v4mz.

LAS PERSONAS DE RESPONSABILIdad en 10 mensualidades, ricos muebles, Rivadavia 2462. v4mz.

PRECIOS DE FABRICA EN 10 MENsualidades, muebles de todos estilos, Rivadavia 2462. v4mz.

UN 30 o|o MENOS QUE EN EL CENtro y á largos plazos, muebles, cuadros al óleo, Rivadavia 2462. v4mz.

PROPIETARIOS Y COMERCIANTES: sin fiador, á 10 meses de plazo, atiendo pedidos del interior. Pidan catálogos.—S. Bomchil, C. Pellegrini 457. v29

A PLAZOS, MUEBLES, DE COMEDOR, dormitorio, sala, camas de bronce, piano, máquinas de coser, L. Sigal y Cía., Sarmiento 1124. v10m

EMPLEADOS NACIONALES, MUNICIpales, Bancos, ferrocarriles, etc., plazos, sin fiador, toda clase de muebles. Pidan catálogos, S. Bomchil, C. Pellegrini 457. v29

AUTO-REMATE, LIBERTAD 199 — PAra vender y comprar muebles no hay como el Auto-Remate. Todas las ventas se hacen por encargo de las personas que nos entregan sus muebles en depósito. No cobramos nada por el depósito y los precios son tanteados por los mismos propietarios de los muebles. La venta es permanente, Libertad 199. v29

BILLAR DE CASIN SE VENDE CASI nuevo muy barato. Constitución 2508.

BILLARES, 40 SE LIQUIDAN A PRECIO de remate y 50 mil pesos de mercadería á precio de costo, Talcahuano 237. v2mar.

BARATTI Hnos. y Cía.

CORRIENTES 1145.

Casa fundada el año 1862.

Dormitorios de pino tea macizos		
"	" cedro	
"	" nogal enchapados	
"	" roble	
Juegos de vestíbulo		
Comedores de pino de tea macizos		
"	" cedro	"
"	" nogal enchapados	
"	" roble	

Colchones de soatera marina.
Mosquiteros de tul especial.
Escritorios de todas clases.
Juegos de sala sencillos y finos.
Camas de hierro y de bronce.
Para que se pueda conocer nuestro gran surtido, remitimos gratis catálogo P con dibujos y precios. v29

CAJAS DE HIERRO, SOLIDAS, INGLEsas é italianas, importadas, líquidamos tres, The Barbicane Co., Corrientes 354. v26

COLCHAS DE YUTE CON ROLLO PARA guardar la almohada desde $ 8. Gran surtido en diferentes géneros tapicería. Rivadavia 1915. v29

COMEDOR DE ROBLE Y DORMITORIO de cedro importados, piano, juego sala, consola y espejo y guardarropas y demás muebles vendo por ausentarme, Esmeralda 985.

FUNDAS BARATAS, PIDAN MUESTras á J. Giudici, Santa Fe 1599, U. T. 1171, Juncal. v28

FUNDAS BARATAS PIDAN MUESTRAS á J. Giudici, Santa Fe 1599, U. T. 1171, Juncal. v3m.

FUNDAS JUEGOS Y PIANOS A 1 $, PIdan muestras y precios á la fábrica Rivadavia 3850, Viola, Coop. Telef. 659, Deste. v26

FUNDAS PARA JUEGOS DE SALA 15 $ para piano $. Avisar por correo, Montevideo 414.—J. Despax, U. T. 2256, Libertad. Se va á domicilio. v26

FUNDAS DE 1 $, BLANCAS Y COLOR, juegos de sala y pianos, escribir Vela 1978, Juan Domingo, se va á domicilio. v26

FUNDAS A PLAZOS, BLANCAS Y DE color, para piano y sala á precio módico, mande muestra, en la tapicería de Fosa, Moreno 1491, C. Telefónica 4[illegible] central. v16m

VENTA de MUEBLES y OBJETOS VARIOS

HOY A LAS 8 SE REMATA PIANO, dormitorios, comedor, etc., B. Mitre 1830. v1m

MUEBLES, PIDAN PRESUPUESTOS A Rivadavia 2462, en 10 mensualidades. v4mz.

MUEBLES A 10 MENSUALIDADES A precios de fábrica, Rivadavia 2462. v4mz.

MUEBLES! DE ESCRITORIO AMERICAnos á 10 meses plazo, vende L. Sigal y Cía., Sarmiento 1124. v10m.

MUEBLES AL CONTADO Y A PLAZOS, se regalan estampillas rojas, C. Pellegrini 457. v29

MUEBLES CON UN 30 o|o MENOS que en el centro, pagaderos en 10 mensualidades, Rivadavia 2462. v4mz.

MUEBLES A PLAZOS!!!! Muebles á plazos vende con solo buenos informes "La Positiva" de M. Astraldi é hijo, 1042 Sarmiento 1042, para el interior catálogos ilustrados. v6m.

MUEBLES!! TAPICERIA!! Para ricos y pobres, gran surtido, grandes saldos de juegos y muebles sueltos, no compren sin ver antes la grandiosa liquidación de La Argentina, L. Santambrogio y Cía., 1113 Cangallo 1113. v15m

MUEBLERIA LA CONTINENTAL

2327 RIVADAVIA 2327

Gran liquidación de todas las existencias de 500 juegos dormitorio, comedores, sala é infinidad de muebles sueltos por la mitad de su valor y también se vende la mueblería por ausentarse su dueño á Europa. Se envía catálogo gratis.—Fco. Vadeana. v3m

MUEBLES A 10 MESES DE PLAZO SE atienden pedidos para el interior, pidan catálogos.—S. Bomchil, C. Pellegrini 457. v29

MUEBLES!!! — !!!MUEBLES!!!!

2383 RIVADAVIA 2383

Visítenos y se convencerá de que vendemos con un 35 o|o menos que en otras casas.

Juego dormitorio 2 piezas	$ 75
Juego dormitorio matrimonio, 9 piezas	" 95
Comedor Luis XVI, 11 piezas	" 105
Dormitorio Luis XV, matrimonio	" 190
Dormitorio Luis XIV, id	" 165
Sala Luis XVI, Simil seda, dorado	" 60

v29

MUEBLES!!! MUEBLES!!!

F. J. MARTY

856 CANGALLO 856

!!Aprovechen todos!!! Estamos vendiendo á precios nunca vistos en Buenos Aires!!! !!LIQUIDACION EXTRAORDINARIA!!!

Pidan precios á otras casas, y después visiten nuestros depósitos, los más vastos y mejor surtidos de esta capital!!! y se convencerán que VENDEMOS UN TREINTA POR CIENTO MAS BARATO!!! QUE EN CUALQUIER OTRA CASA!!! Remitimos gratis catálogos al interior.—F. J. Marty, 856 Cangallo 856. v5m

MUEBLES "LA INTERNACIONAL"

1289 SARMIENTO 1291 (antes Cuyo)

!!!Por primera vez en Buenos Aires!!!! Dormitorios para matrimonio Luis XIV. . . . . $ 100

!!Tenga atención en esto!!!

Le regalamos á usted cualquier clase de muebles que usted necesite, sea comedores, dormitorios, sala ó vestíbulo y se lo remitiremos gratis á su domicilio, si usted puede comprar en otra casa los muebles que usted quiere más baratos que el precio que nosotros le vendemos.

Le garantimos que en la casa que vende los mejores muebles y más baratos en la capital. Embalajes y catálogo al interior gratis.

LA INTERNACIONAL, Sarmiento 1289|91 (antes Cuyo). v6mz.

MUEBLES, CASA GUERRA, MUEBLES!!

CORRIENTES 867

!!Aprovechen!! Gran liquidación de escritorios chiffoniers de roble norteamericano. En exposición. Unica ocasión por exceso. ¡Gran surtido en muebles de toda clase á precios de réclame!

VISITEN ESTA EXPOSICION

Dormitorios á. . . .	$ 95	135	160	1.250
Comedores á. . . .	$ 105	320	350	1.500
Escritorios (precio fijo) á. . . .	$ 34	45	65	300

Infinidad de artículos sueltos. Soliciten catálogo. Se remite gratis. v28f

MUEBLES!!! LA NACIONAL

1041 SARMIENTO 1043

RECLAME!!! Dormitorio Luis XV todo tallado, herrajes de bronce, para matrimonio, 8 piezas . . $ 395
Juego de comedor, 3 cuerpos, Renacimiento, nogal de Norte América, 10 piezas. . . . . " 355
OCASION! Juego de dormitorio estilo Luis XVI, para matrimonio, de nogal, piedras finas. . . . " 195
Dormitorio Luis XIV, macizo, para matrimonio, color cedro. . . " 135

Visitar esta casa es tener la seguridad de comprar muebles BUENOS, FUERTES Y BARATOS.

!!¡No olvide de venir!

LA NACIONAL!! Cuyo 1041. v6m

MUEBLES!!! A 10, MESES DE PLAZO, sin fiador, bastan informes, L. Sigal y Cía., Sarmiento 1124. v10m

MUEBLES!! ¿NECESITA Vd.? NO COMpren sin antes visitar la Unión Fabricantes: los venderemos á precio de fábrica, sin intervención de terceros, y de estilos de última creación, surtido completo de comedores, dormitorios, sala, vestíbulo, y guardarropas de pino de tea, roble, cedro y nogal de Italia. Los del interior pidan catálogos. Unión Fabricantes, Corrientes 1779, al llegar á Callao.—Nota: No anunciamos precios, pues no queremos engañar al público. v3mar.

MUEBLES, MUEBLES, MUEBLES.

2514 SANTA FE 2514

Atención novios y comerciantes, todos á comprar sus muebles á la Casa Ideal de los Muebles, que es la que tiene talleres propios, montados con las mejores máquinas modernas.

Juego dormitorio macizo, 7 piezas $ 69
Juego dormitorio Luis XV, 10 piezas " 119
Gran dormitorio reclame, Luis XV, riquemente tallado, 10 piezas, nogal . . . . . " 209
Dormitorio Luis XV, nogal y roble, importado . . . . . " 340
Comedor Luis XVI, 14 piezas . . " 125
Comedores Imperio macizo, 15 piezas . . . . . " 245
Gran comedor Enrique IV, 17 piezas . . . . . " 320
Sillas Vienas legítimas, doc. . . " 37
Camas bronce desde . . . . . " 25

Aprovechen esta gran liquidación. Santa Fe 2514. v29

MUEBLES, MUEBLES!!! CASA TERZA Hermanos.

3043 RIVADAVIA 3043

¡Liquidación colosal liquidación!

Invitamos al público en general á visitar nuestra casa antes de comprar MUEBLES, en la seguridad de que se convencerán que nuestros precios son los más bajos y que liquidamos:

Juegos dormitorio macizos 7 piezas, mármoles de Carrara y lustrado muñeca, desde . . . $ 80.50
Juegos de comedor, 8 piezas, desde. . . . . " 70.—
Juegos de dormitorio Luis XV, tres cuerpos, completos, desde " 525.—

Para más detalles no olviden que deben dirigirse á Rivadavia 3043.—Terza Hermanos.

Talleres á vapor, Rojas 749, Caballito. Embalaje es gratis. Pidan catálogo número 15. v29

MUEBLES! CASA PIQUE

1158 SARMIENTO 1158 (antes Cuyo).

Gran exposición de muebles y tapicería.

Si quieren obtener gran economía, no compren sin antes consultar precios de los acreditados muebles.

En los muebles más corrientes, siempre tengo un gran "stock" permanente, que en ninguna otra casa del ramo vende igual clase en los precios que se detallan:

Dormitorios desde.	$	80.—
Comedores desde.	"	80.—
Salas desde	"	70.—
Heladeras importadas	"	30.—
Sillones para enfermos.	"	20.—
Camas de bronce inglesas.	"	70.—

Visiten mi gran salón de ventas para ver el más rico y variado surtido en estilos que continuamente se renuevan, adonde el comprador hallará el más exigente gusto á precios sin competencia.

La casa importa directamente de las principales fábricas extranjeras y fabrica modelos propios que se distinguen por su originalidad, elegancia, solidez y economía.

A todo comprador que presente este aviso se le hará un obsequio.

Se remite catálogo á quien lo solicite. Embalaje y acarreo gratis.

J. Piqué Sarmiento 1158, antes Cuyo. v14mzo.

OJO PELUQUEROS, AL CONTADO Y A plazo, mesas, espejos, lavatorios, sillones, toilette, barato vendo, fábrica y depósito, Sarandí 217. v1m

OCASION — VENDENSE BARATO LOS muebles, etc., de un piso de 6 piezas por ausentarse. Espléndida posición para cualquier tienda amueblada, Bolívar 393, último, derecha.

OJO, PELUQUEROS! A PLAZOS Y AL contado, vendo mesas, lavatorios, espejos, sillones, toilettes, cajoneras, armazones, etc., antigua fábrica, Las Heras 637.—A. Rivera é hijo. v29

PIANO DE BUENAS VOCES VENDO en 50 $. Velezuela 1471.

PIANOS GARANTIDOS A 20 $ MENSUAles, casa Rivarola, C. Pellegrini 185. v29

PIANO OTTO, GRAN FORMATO, 8 pedales, nuevo, vendo barato, Tucumán 1671. v26

PIANOS USADOS Y NUEVOS, ELECTRIcos y automáticos, véndense, Florida 537. v27

PIANOS NUEVOS, MODERNOS Y DE ocasión, vendo baratísimo, Cangallo 1336.

PIANO SCHIEDMAYER 1|4 COLA, MOderno, se vende de ocasión, B. Peña 388.

VENTA de MUEBLES y OBJETOS VARIOS

PIANO BOUVAIS DE RICAS VOCES, vendo en $ 150. Venezuela 1473.

PIANO ESPLENDIDO, NUEVO, COSTO $ 1100, vende familia por 400, urgente. Cochabamba 1156.

PIANO GAVEAU, CASI NUEVO, RICAS voces, remata el lunes 25, Guerrico y Williams, B. Mitre 530. v26

PIANOS Y AUTOPIANOS, FLORIDA 243, venta á plazos, entrega inmediata, dando buenas referencias, Rebello y Belaunde. v16mar.

PIANOS GARANTIDOS DESDE 20 $ mensuales, entrega inmediata, sin fiador "Antigua Casa Hausen" Salta 505. v2m

SE VENDE UN BILLAR DE POCO USO, muy barato, General Paz 2702. v28

SE VENDE UN PIANO FLAMANTE, tratar Catamarca 527, de 6 á 8 p. m. v26

SE VENDE JUEGO DORMITORIO PINO tea, casi nuevo y máquina Singer, con urgencia, Paraguay 2608. v26

SE VENDEN DOS JUEGOS, UNO de sala y otro de escritorios, nuevitos, 70 pesos y 140 $, Uruguay 1069.

SE VENDEN LOS MUEBLES Y EL contrato de locación de la casa calle San Martín 891, muy barato, urgente. v26

SE VENDE MUEBLES PIANO, VAJIlla, lencería, instalaciones completas de una departamento, Esmeralda 954, depart. C., desde las 10 a. m. v28

VENDO PIANO PARA ESTUDIO, Av. Monroe 3154, Belgrano. v26

MATERIALES DE CONSTRUCCION

A $ 8 HASTA 45, COLUMNAS, $ 12 A 28 balcones hierro, Charcas 2940. v2m

A 25, 27, 30 Y 35 CTS. METRO ALAMbre tejido, portoncitos hierro 6 $, Charcas 2940. v2m

A DOQUINES, PIEDRA VEREDA, TIRANtes madera dura, usada, puertas, ventanas, Córdoba 3815. v27

A TORTOSA Hnos., PIDAN CATALOGOS de puertas, ventanas, rejas, balcones y columnas, Charcas 2940. v3m

A $ 1 CHAPA CANALETA 6 PIES, NUEvo, sano, 7 $ 1.15, 8 $ 1.30 y 9 $ 1.45, Tortosa Hnos., Charcas 2940. v3m

A PRECIOS QUE NO ADMITEN COMpetencia, puertas, ventanas, rejas y artículos de construcción, Rivadavia 2631, se envía catálogo ilustrado. v4mz.

A LIQUIDAR PUERTAS, VENTANAS, rejas, cinc, tirantes madera dura, nuevos y usados, pidan catálogo ilustrado, Azara, Rivadavia 3763. v3m

A SERRADERO, CARPINTERIA, ESPEcialidad casitas, galpones y trabajos para corraloneros, carpinteros y constructores, Bolivia 2839, V. del Parque. v2m

ANTES DE COMPRAR PUERTAS Y ventanas, pidan catálogo á José A. Iriarte é hijo, Montes de Oca 1640, se remite gratis. v2m

A LIQUIDAR TODO POR DESALOJO puertas patio cedro usadas, ventanas, mármoles, tejas, depósitos bobederos, columnas, tirantes madera dura, chapas, vestíbulos, etc., todo usado, Victoria 2596. v6m

HIERRO, TIRANTES, VIGAS ARMAdas, columnas y 400 toneladas hierro de fundir, vendo, dique 2, cabecera Cangallo, costado Oeste, J. C. Storani, Tacuarí 82. v26

PORTONES PARA CORRALON VENDO perfecto estado, Rivadavia 2071. v28

SE VENDEN DOS FRENTES METALICOS usados, Brasil 2063. v26

SE VENDE UNA CASILLA DE MAdera de 4.50x5.60, vería y tratar Salón Calleco, Santos Lugares F. C. P.

TIRANTES QUEBRACHO, PINO TEA Y hierro, caños y columnas, se venden, Hernandarias 658.—J. C. Storani, Tacuarí núm. 82. v26

VENTAS VARIAS

ARMAZONES MOSTRADORES, ALMACEnes, cafés, barato, Corrientes 2331. v1m

ARMAZONES DE ALMACEN, VENDO en buen estado, Cochabamba 3899. v26

ARMAZONES, HELADERAS, INSTALAciones, vendo baratísimo, Cangallo 1717. v2m

ARMAZONES, HELADERAS, FIDEERAS, instalaciones vendo barato, Callao 160. v1m

ARMAZONES, INSTALACIONES, HELAderas, fideeras, barato, Corrientes 2416 v1m

ARMAZONES, MOSTRADORES, FIDEEras, heladeras 70 $, liquidación, San Juan 952. v2m

ARMAZONES, MOSTRADORES, LIQUIdación baratísimo, fábrica, B. Mitre 2084. v1m

ARMAZONES 8 $5, MOSTRADORES 8 $, heladeras 70 $, fideeras 50 $, San Juan 1301. v28

ARMAZONES, HELADERAS, INSTALAciones, baratas, liquidación, fideeras, Callao 714. v1m

ARMAZONES, MOSTRADORES, INSTAlaciones de cualquier negocio, Entre Ríos 233. v2m

ARMAZONES, FIDEERAS, HELADEras, instalaciones, vendo á mitad precio, Rivadavia 3819. v1m

ARMAZONES, MOSTRADORES, HELAderas, escritorios liquidación completa, Rivadavia 2178. v2m.

ARMAZONES, MOSTRADORES, HELAderas, ocasión, líquido carpintería Italiana, Sarmiento 1278. v3m

ARMAZONES, MOSTRADORES, HELAderas, fideeras, instalaciones, Entre Ríos 149. v1m

A PLAZOS TRAJES JACQUET, Smockin, liberalidad, corte elegante, Sarmiento 1711. v4mar.

A PLAZOS IMPERMEABLES HECHOS sobre medida particulares y cocheros, lustre [illegible]

A $ 30 Y 50 DENTADURAS GARANTIdas, otros trabajos convencional, Uruguay 196. v26

ACCESORIOS Y REPUESTOS PARA BIcicletas, máquinas de escribir, motocicletas, automóviles, vendemos barato, gran cantidad, cualquier marca, The Barbicane Co., Corrientes 354. v26

ARMAZONES, MOSTRADORES, VIDRIEras, $ 2.000 en artículos de cigarrería, librería y bazar, se rematarán lunes 26 á la 1 p. m, Chacabuco 1020. Más detalles en sección remates, La Comercial. v26

ARMAZONES, MOSTRADORES, VIdrieras, artículos de juguetería y papelería, hoy 2 p. m. rematan por cualquier precio Padula y Crisci, por desalojo del local, S. del Estero 1028.

CARPINTEROS DE OBRA BLANCA, vendo una linda caja de herramientas barata, Carlos Calvo 966.

COMERCIANTES: EL CAJON DE SEGUridad Barbicane, garantiza vuestras utilidades, con timbre de alarma, dobles resortes, con 36 combinaciones. Pidan inmediatamente uno á The Barbicane Co., Corrientes 354. v26

CIGARRILLOS DE TODAS MARCAS, fósforos Victoria y Estrella y 3.000 $ en artículos de cigarrería, librería y bazar rematará hoy lunes 26 de Febrero á la 1 p. m., en la calle Chacabuco 1020. Más detalles en sección remates La Comercial.

CAJONES DE SEGURIDAD Y ALARMA Barbicane, son los mejores y más prácticos, evitan los robos, con 36 combinaciones, 2 timbres de alarma, reforzados. Aseguran el control y las ganancias de su casa muy baratos y prácticos, al contado y plazos. Pidan inmediatamente uno á The Barbicane Co., Corrientes 354. v26

BASCULAS DOS SELLADAS SE VENden baratas, C. Calvo 3950. v26

GRAN MESA VIDRIERA PARA MASAS se vende, Santa Fe 2462. v28

GRAFOFONOS ESPLENDIDOS Y DISCos de piezas escogidas á pagar desde 6 $ por mes, Salta 366.—Persisten Co. v2m

HELADERAS NORTEAMERICANAS elegantes y bonitas, muy económicas á pagar $ 7, 8 y 10 por mes, Salta 366.—Persistent Co. v2m

INSTALACION RICA DE PINO TEA LUStrada á mano, para sastrería y artículos generales, se vende, Rivadavia 2029. v29

MANOMOVILES Y ANDADERAS IRISMail, norteamericanos, sólidos, prácticos, baratos, son los mejores, hay desde 8, 10, 12, 15, 21 y 40 $, al contado y plazos, The Barbicane Co., Corrientes 354. v26

OJO! VENDO PARTIDA DE CASCOS especial, cantidad de unos 3.000, partidos, Ramos Mejía, F. C. O., dirigirse Flores, Morón 3128 y Cuenca. v26

SE VENDEN TRES MOSTRADORES, Esmeralda esq. Viamonte, tienda. v26

SE VENDEN 2 VIOLONCELLOS, MAIPU 886. v26

SE VENDE ARMAZON Y ESCRITORIO barato, Entre Ríos 608.

SE VENDEN 300 LLANTAS USADAS, de 2 y 2 1|4, buen uso, Garay 2850. v28

SE VENDEN 80 ELASTICOS USADOS de 7 y 8 ojos de poco uso, Garay 2850. v28

SE VENDE LOTE DE PLANTAS SURtidas, juntas ó separadas, Reconquista núm. 66.

SE VENDE LOS UTILES DE CAFE Y bebidas, con estantería, con local ó sin él, comodidad para familia, poco alquiler y un juego de dormitorio Luis XV, Canning 2396 y Gilemes. v27

VENDO UN ARMAZON LUIS XV, UTIL para cualquier negocio, San Juan 3285. v27

VENDO JUEGO AJEDREZ MARFIL, figuras talladas y artísticas, abanicos, Méjico 468, Hotel Delicias.

VENDO CAJA DE HERRAMIENTAS DE carpintero, completa, Talcahuano 265, por ausentarme. v25

VENDO 16 KILOS TABACO HABANO de capa superior y 2.200 cigarros del mismo tabaco, por cualquier precio, Inclán 255, cuarto 3.

COMPRA DE MUEBLES Y ALHAJAS

ALHAJAS Y POLIZAS DE empeño compro, 25 de Mayo 414 y 416. v2m

MUEBLAJES, MUEBLES FINOS, PIAnos, adornos, compro.—Aguirre, Alsina 531 y Esmeralda 482. v2m

MUEBLAJES Y PIANOS, COMPRO, RIvadavia 513 y Buenos 2531.—Romero, U. T. 2590 (Avenida).

AL CONTADO COMPRO MUEBLAJES Ó muebles, pianos, Montero, Junín 165, U. T. 2575, Avenida.

AL MEJOR PRECIO, COMPRO MUEblajes y muebles sueltos.—Adolfo, Lavalle 1171.

ALTO PRECIO COMPRO MUEBLES Y muebles al contado, Alsina 401, Linex.

A BUEN PRECIO—COMPRAMOS MUEbles, objetos de arte y mercaderías, Lavalle 1923, U. T. 2115 (Libertad), y Belgrano 115, U. T. 2374 (Avenida).—Villar y Tamalo. v13mayo

COMPRAMOS PIANOS EN CUALQUIER estado que estén, R. Z., Venezuela 1471.

PERSONAS BUSCADAS

A LA señorita ANA BECERRA LA BUSca su cuñado Francisco Pehales, que vive en la calle Bolívar 152. v1m

A SALUSTIO GONZALES LO BUSCA su hermano Gerardo, llegado de España, Méjico 302. v28

A MANUEL LEMA LO BUSCA SU socio Manuel Cedreiro, para asuntos de interés mutuo, Pavón 1899, almacén, Avellaneda. v27

MANUELA DIAZ MORENO, LLEGADA de España, desea saber de sus hermanos José María y Manuel Núñez, Apipe 2145.

POR ASUNTOS DE FAMILIA SE DEsea saber el paradero de Juan Esposo González, de nacionalidad español; dirigirse al Hotel Colón, de Adolfo Vilatte, Azul. v26

SE DESEA SABER EL PARADERO DE Manuel Fernández Solla, lo busca su madre: San Juan 1266, pieza 10.

SE DESEA SABER EL PARADERO DE Manuel Castro, su padre Julián Castro, lo busca, Lands Oeste, almacén La Palmira, F. C. S. v28

SE DESEA SABER EL PARADERO DE Ricardo Torres, de la provincia de la Coruña, ayuntamiento Canoré, lo busca su hermano José, ración llegado de Europa, razón, Corrientes 3985.

SE DESEA SABER EL PARADERO DE Lorenzo Escribano y Martín y su hijo Manuel Escribano y Urianabarrenechea, por asuntos de familia, dirigirse San Juan 3294, lechería, Bs. Aires. v28

EXTRAVIOS Y HALLAZGOS

PERRITA MUY CHIQUITA COLOR CAfé, responde al nombre de Chinita, se ofrece una buena gratificación al que la entregue al Caballito, calle Campichuelo 67. v27

PERRO, SE HA PERDIDO DE LA CAlle Brasil 1245, grande, parece un lobo por su color y tipo; Buena gratificación al que lo devuelva. v1m

PERDIDO FRENTE AL HOTEL UNIversello, prendador de oro con chispitas de brillantes, de persona que lo entregue á San Martín 343, recibirá una buena gratificación.

SE GRATIFICARA A QUIEN DEVUELVA á Thamos 1961, 4 retratitos que llevan escrito el nombre Horacio. Perdiéronse en el trayecto de Recoleta á Palermo, por las Heras. v26

SE HA EXTRAVIADO UN PERRO DE caza, blanco con salpicado y una mancha chocolate en el anca, cabeza y orejas manchadas, la persona que lo entregue á que dé noticias será gratificada, Thames 1617. v26

SE HA PERDIDO UN SOBRETODO delado en un automóvil tomado en "La Sonámbula" (Defensa y Victoria) la noche del 16 de Febrero; se gratificará á quien lo devuelva Suárez 1652, Bs. al Norte. v26

COMPRA Y VENTA DE MAQUINAS

CALDERAS Y MOTOR EN MARCHA, de 20 caballos efectivos, se venden, Aristóbulo del Valle 918, Boca. v27

COMPRO MOTOR A VAPOR A TRACción, que tenga de 35 á 50 caballos de fuerza, tratar Urquiza 1799, señor José Novais Tuyo. v26

MOTOR A NAFTA PERFECT, 16 HP, vendo, puede verse funcionar, Reconquista 666. v3m.

MAQUINAS DE COSER 8 $ POR MES, mejores marcas, L. Sigal y Cía, Sarmiento 1124. v10m

MAQUINAS DE COSER TODA CLASE, pagando 5 pesos por mes, Belgrano 3124. v27

MAQUINAS, 6.000 DE OCASION PARA todo ramo, 500 motores surtidos, trasmisiones y demás, Buen Orden 1613, El Arca Noé. v12m

MAQUINARIAS PERMANENTES, CARpintería mecánica, motores eléctricos, instalación, buena condición pago, Constitución 2332. v26

MAQUINAS UNDERWOOD, REMINGTON Hammond, Smit, Revilo, Helmar, calígraf., etc., enseñan escribir por 5 $ mensuales, Corrientes 3042.

MAQUINA DE BRAZO EN BUEN ESTAdo y 50 pares de hormas de señora, hombre y niño, se vende por lo que den, Bolívar 866, pieza 18.

MAQUINAS DE ESCRIBIR: NUEVAS y de ocasión, marcas Monarch, Continental, Hammond, Royal, Underwood, etc., á pagar $ 8 10, 14, 16, 18 y 20 por mes.—Persistent Co. v2m

MAQUINAS DE ESCRIBIR Underwood, Continental, Hammond y de cualquier marca que se nos pida, como nuevas, al contado y largos plazos, muy baratas, garantizadas, vendemos, The Barbicane, Co., Corrientes 354. v26

MAQUINAS DE COSER, FUERTES, elegantes y de precisión, marcas Singer, Original, Mundlos, New Home, Gladiador, y otras vendo á pagar $ 4, 5, 6, 7, 8, 9 y 10 por mes. Entrega inmediata. Máq. garantizadas por 10 años Salta 366.—Persistent Co. v2m

MAQUINAS DE ESCRIBIR TORPEDO siempre las mejores, vendemos centenares á las compañías de ferrocarriles, Bancos, seguros, navegación, periódicos, etc., las más prácticas, con 36 ventajas, perfeccionadas, fácil manejo, damos trabajo á los compradores, enseñamos á escribir y las vendemos al contado con importantes descuentos y plazos hasta de $ 2.50 semanales. Pidan catálogos, precios y condiciones, The Barbicane Co., Corrientes 354. v26

OJO! ZAPATEROS COMPOSTUREROS, se vende barato una máquina á brazo, hormas de uso, útiles, etc., Charcas 2706.

PICHINCHEROS! MOTOR SULLEI DE 90 caballos. Motor Lachapell 12 caballos. Caldera tubular 20 caballos, se venden barato, Vieytes 1591, Barracas al Norte. v26

VENDO MAQUINA DE HACER MEDIAS Boulogne-sur-Mer 686, depto. 3.

ARRENDAMIENTO DE TIERRAS

ARRIENDASE 182 CUADRAS, BUEN campo para agricultura, tiene población, en Las Heras, estancia de Pippo. v28

ARRIENDASE EN LA PAMPA CENtral 5.000 hects. de campo flor para ganadería, situado en la sección X, fracción A, mitad al Sud del lote 21, tratar Banco Francés, Reconquista 157. v27

ARRIENDANSE EN AYACUCHO A UNA legua de la estación Magallanes 4.167 hectáreas de campo muy pastoso, inmejorable para agricultura ó invernada, en conjunto ó fracciones, Alsina 1634. v27

ARRIENDASE EN EL PARTIDO DE General Lamadrid y á 4 leguas de "La Colina" 930 hectáreas de campo, propio para invernada, con población y mejoras, aguada permanente, etc. Tratar Montes de Oca 1536. v26

ARRIENDANSE 6.000 HECTAREAS DE buen campo virgen, para agricultura, juntas ó en fracciones de 1.000 hectáreas, en el partido de Olavarría, con la estación empalme Recalde en el campo; para verlo y tratar en la estancia de El Milagro, que dista 107 cuadras de Recalde. v27

ARRIENDASE EN EL PARTIDO DE Balcarce las estancias La Vigilancia y El Pantanoso, de la sucesión de Guillermo Luro, vendiéndose al mismo tiempo las haciendas que contienen; para tratar y recibir informes, dirigirse al escritorio de Martín Iraízos, Piedras 22. v26

ALQUILANSE 18 CUADRAS DE TERReno en Liniers, calle Emilio Castro y San Fernando, para quinta de verdura ó alfalfa, con toda clase de comodidad, con contrato de 5 años, queda á 4 cuadras de Rivadavia y tres de Provincias Unidas, darán razón Rivadavia 11096.—Santoyanni, de 7 á 11 a. m. v26

MIL HECTAREAS CAMPO ALTO CON 350 hectáreas alfalfa en plena explotación, divididas en tres potreros á 10 cuadras estación García F. C. O. y 20 cuadras San Justo F. C. P., arrendamos con contrato todo ó en parte para ganadería ó agricultura, Milanesio Hnos., Mercedes, F. C. O. v26

SE ARRIENDAN 200 HECTAREAS DE campo, á

ALQUILER DE CASAS Y LOCALES

CASA NUEVA, ALQUILO, 8 PIEZAS, vestíbulo, baño, Piedras 437. v27

CASA ALQUILASE, 5 PIEZAS, ETC., Esquina Entre Ríos 1563. v26

CASA CON TODAS COMODIDADES SE alquila, Victoria 3540. v28

CASAS SE ALQUILAN EN GRAL. URquiza, Nahuel Huapí 5352|54. v28

CASA NUEVA TODO CONFORT, PARAguay 2586, junto á Pueyrredón. v26

CASITAS RECIEN CONSTRUIDAS, SE alquilan, Almagro 257 al 263. v26

CASA NUEVA SE ALQUILA, 8 PIEZAS, 2 servicio, Paraná 358. v27

CASA SE ALQUILA EN 150 $, VENEzuela 2354. v27

CASA DE 10 HABITACIONES Y GRAN sótano, alquilo, barato, Rawson 140. v27

CASA MODERNA ALQUILASE, ADEcuada para consultorio médico, Uruguay 659. v26

CASA SE ALQUILA DE 3 PIEZAS, COcina, servicio y cuarto de baño en 50 $, Terrada 575, Flores. v26

CASAS NUEVAS DE 7 PIEZAS Y UNA de servicio, con todo confort, se alquilan, Avenida Entre Ríos 2031. v1mar.

CON 5 SALAS, 2 DORMITORIOS, COMEdor y cuarto de servicio, se alquila la casa, Don Cristobal 114. v27

CASITA SE ALQUILA, PARAGUAY 5079 entre F. C. y Dorrego, tratar Canning 271. v26

CASITA 2 PIEZAS Y DEMAS COMODIdades alquilo en 30 pesos, Avenida Centenera 1911, tratar Beauchef 249. v26

CASA CON 4 HABITACIONES Y DEpendencias, se alquila, calle Escribano 150. v26

CASA 3 PIEZAS GRANDES, SE ALQUIda $ 100, vería de 2 á 4, Colombres 834. v26

CASA DE 10 PIEZAS CON GRANDES patios, se alquila, Tacuarí 1740, de 2 á 6. v1m

CASITA DEPARTAMENTO SE ALQUILA, 3 piezas y demás comodidades, 70 $, Charcas 4213. v27

CASA DE ALTOS, PARA NEGOCIO O familia, se alquila en B. Mitre 959; tratar Chacabuco 78, escritorio 32. v29

CASA EN CABALLITO, A UNA CUAdra de Rivadavia, alquilo $ 150, Yerbal 886, tratar Bmé. Mitre 2600. v28

CASA SE ALQUILA PARA FAMILIA, Rosario 2274, 8 piezas y demás comodidades; tratar al lado 2282. v27

CASA EN FLORES SE ALQUILA CON 6 piezas, precio 100 pesos, Convención 3881, tratar Santa Fe 1091. v27

CASA SE ALQUILA, SALA, TRES PIEzas, fondo, pozo semisurgente, vería de 8 á 11 y de 2 á 6, Lavalleja 1285. v26

CASA PRECIOSA SE ALQUILA, 6 HAbitaciones y comodidades, Rivadavia 3589. v27

CEDO CONTRATO 2 años, MUY BARAto, esquina central y moderna, instalación eléctrica, armazón casa, Méjico 1502.

CASA DE ALTO ALQUILO EN BELgrano, Conesa esquina Olazábal, de 8.30 á 10.30 y de 3 á 5. v27

CASA CON 2 PIEZAS Y 2 SALAS, MOlino alquilo en $ 85, empedrado, Gaona 1299. v28

CASA DE 9 PIEZAS Y DEMAS COMOdidades, se alquila, Libertad 50, tratar en la misma de 8 a. m. á 6 p. m. v27

CASA BAJA LINDISIMA, 6 PIEZAS, grandes, moderna, alquilo 229, Humberto 1 842.

CASITA SALA, 2 PIEZAS, ALQUILO 75 pesos, negocio ó familia, Constitución 1770, cerca Boedo. v27

CASA NUEVA ALQUILASE, 3er. PISO, 5 piezas y dependencias, Sarandí 334, tratar Callao 128. v28

CASITA ALQUILASE, 5 HABITACIOnes, gas, aguas corrientes, baño, frutales, San Eduardo 2691. v28

CASA CHICHE, DOLORES 355, SE ALquila, 5 piezas, decorada, 120 $, vería de 1 á 5. v27

CASA BAJA O DEPARTAMENTO DE 5 piezas, con todas comodidades, para pensión, Méjico 1135.

CASA MODERNA, ALQUILASE 6 PIEzas, mucho fondo, precio 135 $, Neuquen 554.

CASAS Y DEPARTAMENTOS ALQUIlanse, todas direcciones, buenos precios, Bermejo 471.

CASITA 3 HAB., COCINA, JARDIN, Obligado 3758, frente la plaza y frente tranvía Lacroze, 75 $, tratar Belgrano 1823. v26

CASA ESPLENDIDA SE ALQUILA CON 20 habitaciones y 3 pisos, Paraguay 1853. Puede visitarse á cualquier hora, avisando Libertad 946. v26

CASA COMODA SE ALQUILA CALLE Belgrano 2067, tiene seis piezas, dos de servicio, fondo y demás comodidades, tratar Junín 324.

CASA-QUINTA ALQUILASE, 5 HABITAciones y comodidades á una cuadra estación Belgrano, Superí 2055; tratar de 1 á 6 p. m. v27

CASA 5 PIEZAS, CUARTO SERVICIO Y comodidades, se alquila $ 140, Charcas 3880; tratar Sarmiento (antes Cuyo) 1301.

CASA CHICHE, 3 DORMITORIOS, COmedor y cocina y comodidad para familia, se alquila, Cayena esquina Tamaulipas, Mayor al lado, Caballito. v28

CASA BAJA MODERNA FLAMANTE alquílase, 5 piezas y dos de servicio, baño, etc., 190 pesos, abierta de 2 á 4, Posadas 942.

CASA DE 9 HABITACIONES, CUARTO de baño, gran terraza, etc., alquílase en 270 $, Castelli 50, tranvías á todas direcciones, tratar Rivadavia 4009. v27

CASA LUJOSA, SIN ESTRENAR, CINCO salas calle, vestíbulo, baño instalado, luz eléctrica, ascensor, alquilo en el suntuoso edificio, Solís 601, $ 250 v29

CASA CHICHE, NUEVA, DE 4 PIEZAS, con todas comodidades, se alquila, Federico Lacroze 1149|51, tratar Paraguay 1046. v28

CASA ALTA, DE 6 PIEZAS, CUARTO DE baño y servicio y demás comodidades, se alquila, Estados Unidos 842; tratar en el 835.

CASA NUEVA, DE ALTOS, DE 6 PIEZAS, cuarto de baño, dos piezas servicio y demás comodidades, se alquilan, Godoy Cruz 2655, entre Güemes y Santa Fe.

CASA COMODA, LUJOSA, DE 7 PIEZAS, cuarto de baño, luz eléctrica, baño y demás comodidades, se alquila, Serano 2385, á una cuadra plaza Italia.

CASAS DEPARTAMENTOS CONFORTAbles, de 7 piezas, baño, calefacción, ascensor y demás comodidades, se alquilan, Rodríguez Peña 307, esquina Sarmiento.

CASA INTERIOR, ESTILO PETIT HOtel para corta familia, sumamente confortable, se alquila, Victoria 3221, se exije garantía y referencias. v26

CASITAS DE 4 Y 5 PIEZAS Y 2 PARA servicio, baño, cocina, etc., construcción reciente y confortable, Yamonte 245, 35, 45 y 47 se alquilan. v26

CASAS NUEVAS DE 5 HABIT., ELECtricidad, agua caliente, ascensor, etc., alquílanse, verlas todos los días de 12 á 5, Pozos 140, tratar Victoria 372. v27

CORRIENTES 417 Y RECONQUISTA, se alquila buena casa recién pintada, de 12 habit. y comod., especial para escritorios, vería de 1 1|2 á 5 1|2. v27

CASA COMODA Y MODERNA SE ALquila, Cnel. Esteban Bonorino 183, las llaves al lado, informes B. de Irigoyen 185. v27

CASA DE 4 DORMITORIOS Y COMEdor, con todas comodidades, se alquila en Flores, calle Lobos 3268, 2 cuadras del tranvía y 3 del empedrado, en 75 $. v26

CASA ALTA RECIEN CONSTRUIDA, 8 habitaciones, más la de servicio, instalaciones eléctricas y gas, cocina económica y servicio de agua caliente, azotea grande, se alquila barato, Yatay 847. v26

CASA ALQUILO, 3 PIEZAS, COMEDOR, baño, pieza de servicio y fondo, Castillo 1545, á una cuadra de Rivera, tranvías 97, 95, 34, 90 y 87, vería de 4 á 6; precio 110 $. v27

CASA DE 3 HABITACIONES Y COMODIdades, con 50 varas de fondo, se alquila en $ 70, Avenida Vernet 170, continuación de Garay, á cuadra y media de la Avenida La Plata, tratar Brasil 1059. v27

CASA DE 5 HABITACIONES CON ESplendido terreno, apropiado para industria ó negocio, se alquila en Avellaneda, General Mitre 490|92, tratar Chacabuco 609, de 7 á 9 a. m. v27

CASA EN PALERMO, CALLE CARRANza 2106, esquina á Guatemala, con cuatro piezas, baño, pieza servicio, etc., se alquila en 150 $ por mes; tratar R. Alcorta, Sarmiento 357. v28

CASA NUEVA LUJOSA CON TODA COmodidad, 3 dormitorios, comedor, 1 pieza de baño, patios mosaico y demás comodidades. Llaves al lado, almacén, Carrasco y San Eduardo, Floresta. v26

CASAS NUEVAS ALQUILO, JUNCAL 1958, sala, antesala, escritorio, hall, comedor, vestíbulo, 7 dormitorios, dos baños, terraza con pileta, dos piezas servicio, instalaciones, agua caliente, electricidad, precio 380 $. v29

CASITA NUEVA, EN CAL DE 3 PIEzas, cocina y w. con comodidades, gas, entre calles adoquinadas y á media cuadra del tranvía y de la Av. Vélez Sarsfield, calle Olavarría 2233, los núms. 24, 1t y 48 pasan por la esquina, tratar Colombres 1255. v28

DEPARTAMENTO DE 4 PIEZAS SE alquila, B. Mitre 2714.

DEPARTAMENTO ALQUILO 60 $, RIVAdavia 2542.

DEPARTAMENTO SE ALQUILA, TAcuarí 88, 7 piezas. v29

DEPARTAMENTO DE 50 $ SE ALQUIla, Venezuela 2854. v27

DEPARTAMENTOS DE 10 PIEZAS SE alquilan, Cangallo 1024. v26

DEPARTAMENTO BAJO Y ALTO ALquilo, mucho aire y luz, Andes 1246. v26

DEPARTAMENTOS Á LA CALLE, centrales y elegantes, casa seria, $ 160 y 135, se alquilan, Alsina 1150. v27

DEPARTAMENTO ALQUILASE POR 125 pesos mi mes, 5 piezas, cuarto baño, cocina, luz eléctrica, Rivadavia 6680. v26

DEPARTAMENTOS DE 2 Y 4 PIEZAS, recién construídos, se alquilan, Almagro 263. v27

DEPARTAMENTO MODERNO A LA calle, ascensor, alquilo, 160 $, 25 de Mayo 636. v28

DEPARTAMENTOS RECIEN CONSTRUIdos, de 6 piezas, cuarto de servicio y demás comodidades, se alquilan, Charcas 1582.

DEPARTAMENTOS RECIEN CONSTRUIdos, de 5 piezas, cuarto de servicio y de baño, se alquilan, Godoy Cruz 2661.

DEPTO. MODERNO, 2 PIEZAS GRANdes, 2 chicas, alquilo 85 $, B. de Irigoyen 1843.

DEPARTAMENTO DOS PIEZAS, AGUA corriente, comodidades, alquilo, Virgonos 1035. v28

DEPARTAMENTO EN CASA FAMILIA corta, sin criaturas, alquila en iguales condiciones, referencias recíprocas, Rivadavia 947.

DEPARTAMENTOS EXTERIORES, DE 3 y 5 piezas, cuarto de servicio, baño y demás comodidades, se alquilan, Rodríguez Peña 582.

DEPARTAMENTO PLANTA BAJA, PAra consultorio médico, de 5 piezas y demás comodidades, se alquila, Serrano 6a. 582.

DEPARTAMENTOS GRANDES, MODERnos, muy cómodos y baratos, 6 habitaciones, dependencias y servicio con instalación de agua caliente y fría muy centrales se alquilan, Lavalle 1344. v27

DEPARTAMENTOS DE 2 y 3 HABIT. con todas comodidades, mucha luz y aire, se alquilan en casa recién terminada, Julio 752, verlos todo el día, tratar Victoria 372. v27

DEPARTAMENTO ESPLENDIDO CON toda clase de comodidades, se alquila á familia sin niños, Río de Janeiro 542, casi esquina Díaz Vélez, y con tranvías en todas direcciones. v28

DEPARTAMENTOS IDEALES A $ 45, 3 habitaciones, cocina y servicio; Bolaños 200 (Floresta), Pasaje Serrador-Mari, dos cuadras de Rivadavia, tratar teatro Argentino, de 11 á 12 m. y de 3 á 5 p. m. v1m

DEPARTAMENTOS FLAMANTES, LUjosísimo se alquilan 3er. piso bajo, 1o. y 2o. piso, 3 piezas grandes, 2 chicas, baño con todo clase de artefactos, pileta lavar, gran terraza con plantas, baño servicio, agua caliente, luz eléctrica, sol, luz y aire, Laprida 1253, cerca de Santa Fe. v27

DEPARTAMENTOS FLAMANTES, LUjosísimos, se alquilan, 3, piso bajo, 1o. y 2o. piso, vestíbulo, sala, comedor, 3 dormitorios, 3 grandes piezas servicio, baño con toda clase de artefactos, pieza lavar, gran terraza con plantas, baño y w. c., servicio, agua caliente, luz eléctrica, sol, aire, luz, Laprida 1252, cerca de Santa Fe. v27

EN BANFIELD SE ALQUILA HERMOSA casa nueva, con todas comodidades á 2 cuadras estación, Belgrano 1515. v26

EN VILLA URQUIZA, ALQUILASE CASA moderna, Olazábal 4763, llaves y tratar Triunvirato y Charcas, almacén. v28

EN BANFIELD, ALQUILASE CASITA con comodidades, Yrigoyen 1451, tratar Brasil 1100, Buenos Aires. v28

EN FLORES, CASA MODERNA, DECOrada alquílase, Georgetown 93, seis piezas, cocina, baño y piezas servicio, tratar Maipo 220. v28

EN HASEDO, ALQUILASE CASA-QUINta antigua, Méndez Chica, ocurrir Avenida de Mayo 840, de 3 á 6 p. m.—Señor Buzzoni. v26

EN FLORES, 70 y 75 $, ALQUILO DOS casas chiches, 5 y 4 piezas cju., fondo, jardín, galerías, mosaicos, calle Monte Dinero 2420 y 26, entre Bud América y Zanudio, B. Mitre 2533. v26

FRENTE AL TEATRO COLON, CON contrato, se alquila edificio nuevo, de pisos, para familias y escritorios, Tucumán 1128; vale de 4.30 á 6 p. m. v26

FRENTE AL TEATRO COLON, NEGOcios con sótano, se alquilan juntos ó separados, Tucumán 1126 y 1130; verlos de 4.30 á 6 p. m. v26

GALPON SE ALQUILA SE PREFIERE para depósito, Chile 2180. v26

GALPON 10x4, SE ALQUILA, LUZURIAga 735. v26

GALPON SE ALQUILA CON 480 MTS. de superficie, Agrelo y Urquiza, tratar Paseo Colón 367. v1m

GALPON $ 110, ALQUILO PARA TAller, con pisos, La Madrid 1319; tratar de 8 á 10.

GALPON DE 25 x 15 Y 10 METROS DE altura preparado para hacer entrepisos se alquila con una gran fracción de tierra y dependencias para peones, etc., etc., tratar Av. Campana 1856, Flores. v27

GRAN TERRENO, RIVADAVIA 5845 (Carril ballito) tengo los materiales para construir un galpón de 18x40 al gusto del interesado, apropiado para depósito de pasto, corralón de carros, etc., alquilo con contrato, tratar Rivadavia 3967, al fondo. v27

INDEPENDENCIA 1446, CASA BAJA, 11 habitaciones, $ 350, alquílase. v28

LINDO LOCAL SE ALQUILA, ocurrir Paraguay 1043. v27

LOCAL CON PIEZA SE ALQUILA, Carlos Calvo 2880. v26

LOCAL PARA NEGOCIO Y FAMILIA se alquila, San Juan 1860.

LOCAL ESPACIOSO CON SOTANO, Alquílase, á 1 cuadra de plaza Constitución, O'Brien 243. v28

LOCAL ALQUILO ESQUINA CON comodidad para familia, gran sótano, Moreno 3302. v26

LOCAL ESQUINA, SOTANO, VIDRIERAS, habitaciones y comodidades en 120 $, Bebedero 3000; tratar Corrientes 853 v27

LOCAL ESPLENDIDO AMPLIO, CON gran sótano, alquílase, Rivadavia 1729, al 1731, tratar Tucumán 272. v27

LOCAL GRANDE Y PIEZA, RIVADAVIA 10835, frente Talleres, de 8000 obreros, se alquila 100 $; tratar Bolgrano 1823. v26

LOCAL ESPLENDIDO CON SOTANO Para casa mayorista, se alquila, B. Mitre 1353. v29

LOCAL MODERNO, SOTANO Portland, 200 $, propio para mercería, depósitos Chile 1316. v26

LOCALCITO ALQUILO, COMODIDAD para familia, 190 $, sin comodidad 170, Corrientes 1234. v27

LOCAL PARA NEGOCIO CON 2 PIEzas amplias, patio, todas comodidades, independiente alquilo 120 pesos, Rioja 1147. v28

LOCAL CENTRAL, pequeño, ESPECIAL para cigarrería, lotería, escritorio, lustrador ó agencia alquílase barato, Corrientes 354.

LOCAL GRANDE, 12 METROS, MODERno, con sótano, 3 dormitorios, cocina, baño y patio, barrio muy comercial, se alquila, Rivera 1279, tratar Independencia 1408. v27

MAR DEL PLATA: POR 500 PESOS SE alquila desde el 1o. de Marzo adelante, casa amueblada, calle Entre Ríos 1907, media cuadra del teatro Odeón, una del Bristol y dos de la rambla y club, tratar San Martín 76.—Gatti, U. T. 1815 (Avonida).

NEGOCIO Y DOS PIEZAS, SE ALQUILA, Paraná 648. v28

NEGOCIO SE ALQUILA PARA MODIStas, sastres, peluqueros, zapateros y otros, Ylamonte 681. v28

NEGOCIO CON SOTANO Y CASA de familia alquilo en Belgrano, Conesa esquina Olazábal, de 8.30 á 10.30 y de 3 á 5. v27

PARA ESCRITORIOS, Clas., ETC. SE alquila espléndido local primer piso, Av. de Mayo 962, razón Av. de Mayo 963, T. Souverbielle. v27

SE ALQUILA COMODO DEPARTAMENto, Belgrano 1787.

SE ALQUILA CASA DE ALTOS, NUEVA, Potosí 3913, tratar al 3921. v27

SE ALQUILA CASA DE 5 PIEZAS, Gazcón 222. v26

SE ALQUILA COCHERIA, VENEZUELA 2243, tratar Salta 459. v26

SE ALQUILA UN DEPARTAMENTO, Alvarez 751. v27

SE ALQUILA UN GRAN GALPON CON motor eléctrico, Belgrano 1660. v27

SE ALQUILAN LINDOS DEPARTAMENtos los más modernos, Canning 540. v28

SOTANO ESPACIOSO, AV. DE MAYO 960-964, se alquila, razón Souverbielle, Avenida de Mayo 363. v28

SE ALQUILA GALPON PARA CUALquier industria, de 11x10 metros, esquina San Juan, $900.

SE ALQUILA UNA CASITA EN LA CAlle Guayra 4618 en Villa Urquiza, precio 20 pesos, tratar Almagro 1461. v27

SE ALQUILA UN DEPARTAMENTO de 4 piezas, independiente, Lavalle 3063, tratar de 8 á 12 a. m., Tucumán 3254. v27

SE ALQUILA UNA CASITA CON SALA É á la calle y dos piezas en 40 $, Paramario 696. v26

SE ALQUILAN DEPARTAMENTOS DE 4 y 5 piezas á $ 100 y 120, Juncal 4550, con agua corriente. v27

SE ALQUILA CASA MODERNA DE 6 piezas, Nahuel-Huapí 5663, Villa Urquiza. v29

SE ALQUILA CASA MODERNA, RECIEN construída, Brandsen 1462, media cuadra Av. M. de Oca. v2m

SE ALQUILA DEPARTAMENTO CON 5 piezas, mucho aire y luz, precio módico, Venezuela 3235. v26

SE ALQUILA CASA EN FLORES, CON todas comodidades, Terrada 854, darán razón al lado. v26

SE ALQUILA CASA DE ALTOS CON 8 habitaciones, Juncal 2980, alquiler 800 pesos, tratar Paraguay 2265, de 1 á 7 p. m.

CASAS Y HABITACIONES BUSCADAS

SE ALQUILA CASA EN BELGRANO, con jardín, media cuadra estación del Central Argentino, Este, Echeverría 1640. v2m

SE ALQUILA UNA CASA, 3 PIEZAS Y comedor, Mira Mar 1581, entre Morón Villa Domingo, una cuadra de la estación. v3m

SOTANO ESPACIOSO, CENTRAL, SE alquila, inmejorable para imprenta, depósito, etc., precio razonable, Lavalle 547. v27

SE ALQUILA CASA, RIO DE JANEIRO 224, 8 piezas, baño, comodidades, precio 200 $, las llaves en el almacén, tratar Av. de Mayo 672. v27

SE ALQUILA BARATO CASA DE ALtos, esquina nueva de 7 piezas y dependencias, Caracas 1090 Flores. Tratar Cangallo 3226. v26

SE ALQUILA RAMOS MEJIA, F. C. O., cinco cuadras de Rivadavia, casa de 3 piezas, cocina, esquina con 2.000 varas terreno; tratar Gavilán 866, Flores. v1m

SE ALQUILA CASA CHICHE 2 PIEZAS, cocina, baño, jardín con agua corriente, White 84 con eléctrico á 20 mts., Rivadavia altura 9100, precio 60 $. v26

SE ALQUILAN DOS CASAS CON GALpón grande y contrato, calle Incián 567-71, entre Luca y D. Funes, tratar S. del Estero 1374. v7m

SE ALQUILA CASA EN VILLA DEL Parque, para cualquier negocio, calle Atalaya 2611, á 4 cuadras de la estación y tiene comodidad para familia. v27

SE ALQUILA UN ESPACIOSO LOCAL, para depósito ó caballeriza, con comodidades para familia, Curapaligüe 1038, adoquinado, ver y tratar en la misma. v28

SE ALQUILA CASITA CON JARDIN Y todas las comodidades, á media cuadra de Rivadavia, una cuadra de la estación Caballito. Por más datos, ocurrir á Rivadavia 5611. v1mzo.

SE ALQUILA CASA NUEVA, A UNA cuadra de Constitución, con 5 dormitorios, sala, comedor, 2 vestíbulos y demás comodidades, un patio de 7x20 m., Sgo. del Estero 1772, 1er. piso, alto. v27

SE ALQUILA UNA CASA CON 9 PIEzas, cuarto de baño y pieza de servicio, tiene un gran vestíbulo, con patio grande y jardín al fondo, en la calle Yerbal 862, las llaves en el 864 y para tratar Pasco 2112, precio $ 250. v26

SE ALQUILA LA ESQUINA RECIEN conestruída de la calle San Juan y Rincón, compuesta de 7 casas, de 6 habitaciones, con todas comodidades deseables, con asensor y un departamento arriba de la azotea, junto ó separado. v26

SE ALQUILA UNA CASA DE DOS PIEzas, con una superficie de tierra de 1000 varas, esquina, toda cercada y sobre empedrado, se presta para cualquier industria; se da con contrato, á una cuadra de Avenida La Plata, en la calle Sanillosa y Balbastro; tratar Brandsen 951.

SE ALQUILAN 12 CASAS LUJOSAS, hall, 4 piezas, cuarto baño, servicio, cocina francesa, luz eléctrica, gas, desde $ 150 á 180, llaves en la portería Otamendi 80 á 92, 30 metros de Rivadavia 4500, antigua quinta Guirales, tratar Banco Edificador del Plata, Av. de Mayo 1411, 1o. de 11 á 4 p. m. v29

SE ALQUILA LA CASA CALLE ALMAgro 445, que consta de las siguientes comodidades: sala á la calle, antesala, un gran salón y un comedor muy grande en el piso á plan, terreno y tres hermosas salitas, con salón á la calle, que constituyen la parte alta del edificio, éste se halla ubicado en terreno de 12x60 varas. v28

TERRENO, TRIUNVIRATO ESQ. THAmes, 1500 v. c., se alquila. v26

TERRENO DE 1.500 VARAS, DOBLAS (calle adoquinada), entre Formosa y Provincias Unidas, se alquila, ocurrir B. Mitre 2683. v26

HOTELES Y CASAS DE PENSION

A 50 Y 60 $ MENSUALES EN FAMILIA pensión con cama, Cerrito 56. v28

A UN CABALLERO DOY COMIDA Y cuarto á sin ella, Entre Ríos 355, 1er. piso. v29

BUENA PENSION DA FAMILIA, HAY salas con muebles apropiadas para dos personas, 25 de Mayo 42, 3o. v29

BUENOS AIRES HOTEL, CARLOS PEllegrini 46, salas y piezas amuebladas, con pensión. v29

CASA DE FAMILIA, CONFORT Y tranquilidad, buena comida, recibe pensionistas, Méjico 463. v29

DOY PENSION FAMILIA ITALIANA Y pieza para dos caballeros, Chacabuco 285, piso 1o. v27

DOY PENSION Y PIEZA AMUEBLADA á matrimonio ó caballeros, familia, Chacabuco 291.

DOY PENSION Y PIEZA, PRECIO MODIco, casa familia italiana, Chacabuco 337. v27

EXCELENTE PENSION 35 $, EN FAMIlia, hay piezas reglamento amuebladas, Charcas 1240. v27

EN FAMILIA DOY BUENA PENSION con ó sin pieza amueblada á 3 ó 4 caballeros, Agrelo 3722. v27

EN CASA DE FAMILIA, DOY PENSION y pieza á la calle á caballeros, Andes 921. v1m

EN CASA FAMILIA DISTINGUIDA DA pensión á caballeros honorables, Paraguay 1924. v27

FAMILIAR PENSION DOY CON Ó SIN sala ó pieza amueblada, C. Pellegrini 126. v26

HOTEL R. Español, A FAMILIAS Y PAsajeros, por día $ 3, 4, 5 y 6, mes $ 80, 60, 90 y 100, Alsina 626. v3m

HABITACIONES 3 PARA HOMBRES solos desde $ 80 y piezas para familias desde 2 á 4 $ por día, Méjico 1135. v27

HOTEL CENTENARIO, Corrientes 1618 Tratamiento completo á precio convencional, muy acomodado, cocina italiana, 1vm.

HOTEL PIRAMIDE, GRANDES DEPARtamentos para familias y caballeros, precios módicos, con todas comodidades, Victoria 1171, U. T. 3210 Libertad. v29

MAR DEL PLATA, PENSION FAMILIA, situada, cerca de las playas, trato esmerado, casa de confianza, dirigirse á C. J. Barnils, Belgrano 2662 (antes 889). v29

PENSION Y PIEZA DA FAMILIA VASca, Rivadavia 1982, piso 1o. v25

PENSION SALA Y PIEZA CON MUEbles doy, Esmeralda 936. v26

PENSION EN FAMILIA, 1 Ó 2 CABAlleros, Chile 1081.

PENSION DOY A UNO O DOS señores, casa de familia, Alberti 273.

PENSION española POR COCINERA MAdrileña, Paraná 358, segundo izda. v1mz

PENSION DE 1a. SE DA A 3 Ó 4 CAballeros en familia, San José 165. v26

PENSION CON PIEZA SE ALQUILA para dos caballeros, B. Mitre 746, altos. v29

PENSION CON O SIN PIEZA, SE DA A 1 ó 2 caballeros, en familia, Chile 945. v26

PENSION FRANCESA DE 1a. SE RECIben pensionistas en familia, Maipú 188, segundo. v1m

PENSION CON PIEZA BIEN AMUEBLAda para una persona 70 $; otra 45; familia española, Victoria 679, 2o. dcha.

PENSION DOY POR 32 $ EN CASA DE familia, española, Belgrano 942, departamento 16.

PENSION Y PIEZA AMUEBLADA DOY en familia, 50 y 60 $, Carlos Calvo 1164. v27

PENSION Y SALA AMUEBLADA, A matrimonio ó compañeros y piecita familia, Lima 134. v27

PENSION PIEZA ALQUILASE, LUZ eléctrica, baño caliente, familia francesa, Chacabuco 357. v25

PENSION FAMILIAR Y SALA AMUEblada, á personas mayores, Bolívar 332, 2o. v1m

PENSION CASA FAMILIA DECENTE alquila dos piezas amuebladas, Andes 1015. v27

PENSION EXCELENTE, SALA Y PIEzas reglamente amuebladas, gran aseo, casa, Méjico 836, precios económicos. v27

PENSION EN FAMILIA, COMODIDAD para empleados, con pieza 45, 50, pensión sola 25, Defensa 229. v27

SE RECIBEN PENSIONISTAS, COMIDA á la española, Tacuarí 144. v2m

SE DA PENSION, ALQUILASE PIEZA amueblada para caballeros, casa familia, Santiago del Estero 267. v29

SE DA BUENA PENSION BARATA, se manda viandas á domicilio, casa de familia, Azcuénaga 131. v26

SE DA PENSION Y PIEZA, C. PELLEgrini 282, 1o. izquierda, en familia española. v28

SE DA EXCELENTE PENSION, CON O sin piezas amuebladas, módica, casa francesa, Chacabuco 1044. v27

CASAS Y HABITACIONES BUSCADAS

BUSCASE ALQUILAR CASITA O DEpartamento de 3 ó 4 piezas, entre Cíclciana y Parque Patricios, enviar cartas Armonía 2965, Benna. v26

CASA CON ARBOLEDA 6 Á 7 PIEZAS, necesitase cerca estación ó tranvía, por carta Valentín Gómez 332. v27

CASA DE 4 Ó 5 HABITACIONES CON garage, necesita Federico Cuadros, Suipacha 45. v28

CABALLERO RESPETABLE, DESEA pieza vacía, en casa baja, si no hay asensor, se prefiere interior, seca y ventilada, de 16 á 20 metros cuadrados, se puede dar toda clase de informes, dirigirse por carta Bmé. Mitre 612, S. Ernst. v26

DESEO PIEZA AMUEBLADA, ENTRAda independiente, radio central, V. O., Poste Restante. v27

DOS CABALLEROS DISTINGUIDOS buscan pieza bien amuebladas, cerca bancos, escribir L. D. M., Corrientes 869.

DOS JOVENES BUSCAN UNA PIEZA amueblada, con buena pensión, barrio central para 1o. Marzo á Roberto Luis, Av. Mayo 776. v26

DOS JOVENES DESEAN ALQUILAR pieza amueblada, entrada independiente, barrio central, L. G., poste restante, correo central. v28

DOS CABALLEROS DESEAN ALQUIlar pieza bien amueblada y otra sin muebles en casa de familia, únicos inquilinos, condiciones á Roberto, poste restante, correo central v26

DESEA ALQUILAR CABALLERO Y NIño de 7 años sala amueblada y pensión cerca de la plaza de Flores, posibilmente en casa con jardín y sin chicos. Se pagará bien. Escribir Cangallo 4137, urgente. v26

EMPLEADO EXTRANJERO busca pieciita amueblada alrededor de $ 25 ó 30, Jansen, Piedras 138.

EL VILLA DEVOTO, SE DESEA ALQUIlar casa con jardín, de 6 piezas por lo menos y demás dependencias. Enviar detalles por carta, Lavalle 1894.

EN CASA DE FAMILIA DECENTE, SE necesita salita ó pieza sin muebles, con pensión, para señorita profesora, dirigirse por escrito Loria 49. v27

INGENIERO EXTRANJERO BUSCA UNA pieza amueblada en una corta familia en Lomas ó Adrogué, donde haya oportunidad para hablar castellano, J. Jorgensen, Corrientes 1735.

JOVEN EXTRANJERO, DESEA PIEZA y pensión cerca de Av. de Mayo 1000; datos y precios, H. Ludivig, Alsina 1609. v27

JOVEN DISTINGUIDO BUSCA PIEZA posiblemente á la calle, con pensión en casa de familia italiana, con piano, recíprocas referencias, detalles, condiciones Mar, poste restante, correo central.

MATRIMONIO FRANCES SIN HIJOS DEsea alquilar pieza amueblada, alrededor sin pensión; trabajan afuera, dan buenas referencias, precio 40 á 45 $, B. Mitre 686.

MATRIMONIO FORMAL SIN HIJOS Idesea alquilar pieza grande centrica, grando á la calle en familia respetable, cambio de referencias. Ofertas casilla correo 106. v27

NECESITO EN CASA DE FAMILIA honorable y distinguida tres piezas muy bien amuebladas y con pensión especial para cuatro personas mayores. Se dan y exigen referencias, Bmé. Mitre 2117. v26

SE NECESITA PENSION PARA TRES, en casa de familia española, radio á 3 cuadras de Santa Fe y Laprida, contestar á Santa Fe 2784. v26

SE DESEA PIEZA BIEN AMUEBLADA para dos caballeros serios, con entrada independiente, casa tranquila que tenga comodidad para baño. Ofertas á Gofi, poste restante correo central. v26

Señorita EMPLEADA, DESEA PIEZA Y pensión en casa tranquila, prefiere francesa, barrio central, escribir á O. C., poste restante, correo. v27

SE DESEA CASA Y PENSION PARA 3 señoritas en casa honorable, prefiriendo sor únicos inquilinos, Ofertas á M. R., Lima 1572.

SE DESEA ALQUILAR UNA CASITA O departamento á la calle, de 4 piezas amplias, á 10 ó 12 cuadras de la Av. de Mayo, hasta 200 $, dirigirse Suipacha 548, dep. 4. v27

Señor SOLO DESEA ALQUILAR SALA única sin muebles, ser único inquilino, en casa familia seria, radio Entre Ríos, Rioja, Cangallo, San Juan M. G., Alberti 273.

SE DESEA ALQUILAR SALA GRANDE, calle céntrica ó próximamente en familia honorable, en Avellaneda; contestar por carta ó personalmente, Artes y Oficios 39, capital federal. v29

Señora ANCIANA RESPETABLE, DESEA alquilar en casa baja y al Norte de familia honorable, sala y antesala con pensión y sin muebles, se dan y se exigen referencias, únicamente por carta dirigirse con detalles y precios á R. G., Montevideo 726, debe ser única inquilina. v25

TRES señoritas DESEAN CASA Y pensión en casa de familia decente, radio Córdoba, Pueyrredón, Bermejo, Ecuador, dirigirse por carta á M. S., Bustamante 2168. v27

ALQUILER DE HABITACIONES

ALQUILASE HERMOSA SALA A LA calle, B. Mitre 1515, 2o. piso. v26

ALQUILO PIEZA AMUEBLADA PARA hombre solo, Victoria 777.

ALQUILASE UNA PIEZA AMUEBLADA con ó sin pensión, Libertad 276.

ALQUILASE SALITA O PIEZA AMUEblada, Defensa 335, 2o. piso, derecha.

ALQUILO HERMOSA SALA, PARA EScritorio, San José 452.

ALQUILO SALA INDEPENDIENTE Á caballero, Alsina 3040. v26

ALQUILASE PIEZA $ 28, Y OTRA EN 30, Brasil 942, dep. 6. v26

ALQUILASE PIEZA GRANDE EN CAsa de familia, Las Heras 1191. v27

ALQUILASE PIEZA PARA PERSONAS mayores, Progreso 1167. v27

ALQUILASE PARA CABALLERO HABItación amueblada, Rivadavia 1525. v26

ALQUILO LINDA PIEZA Á PERSONAS mayores, Tucumán 1655. v27

ALQUILO 2 PIEZAS JUNTAS $ 50, SIN criaturas, Pellegrini 622. v26

ALQUILO BARATA LINDA PIEZA CON balcón Juncal 2293. v26

ALQUILASE PIEZA AMUEBLADA PARA caballero, Lima 165. v26

ALQUILO SALITA A HOMBRE SOLO, Sáenz Peña 326, piso 2o. izq. v27

ALQUILO SALA Y PIEZA AMUEBLAda, con pensión, Tucumán 1040. v26

ALQUILASE LINDA PIEZA PARA dormitorio, Lavalle 558, 1er. piso. v26

ALQUILANSE PIEZAS PARA ESCRITOrio y dormitorios, 642 Victoria. v27

ALQUILO PIEZA PARA HOMBRE SOLO, Venezuela 2088. v27

A señor SOLO ALQUILASE PIEZA amueblada, 60 $, S. del Estero 861. v27

ALQUILASE HABITACIÓN, MORENO 3180, no hay papel. v26

ALQUILO COMEDOR A MATRIMONIO solo, Alsina 3040. v26

ALQUILO PIEZA Á señoras SOLAS, Gorriti 140, casa de familia. v26

ALQUILASE HABITACION AMUEBLADA para hombre, Rivadavia 1531. v26

ALQUILASE PIEZA CON Ó SIN MUEbles, Pueyrredón 855. v26

ALQUILO UNA PIEZA Á PERSONAS mayores, Guatemala 1250. v26

ALQUILASE UNA PIEZA AMUEBLADA, Chile 865. v26

ALQUILASE LINDA SALITA CON MUEbles, á hombre solo, B. Mitre 1235. v26

ALQUILASE GRAN COMEDOR, SANTA Fe 2542. v26

ALQUILASE PIEZA PARA HOMBRE SOlo, casa de familia, Tacuarí 1275. v26

ALQUILASE UNA HERMOSA PIEZA, casa muy distinguida, Solís 146. v27

ALQUILO PIEZA Á HOMBRE SOLO, casa de familia, B. de Irigoyen 358. v28

ALQUILASE UNA PIEZA EN CASA decente para señor solo, San José 424.

ALQ

INSTRUCCION PUBLICA

ARITMETICA, TENEDURIA, CALIGRAfía, ortografía, 10 $, Corrientes 3043.

A 10 $ MENSUALES, CLASES DE DIA 6 noche, teneduría, aritmética, caligrafía, ortog. y máquina. Preparación rápida y garantida, expide diplomas. San Juan 1566. v27f

ACADEMIA NACIONAL FUNDADA EN 1904, por 10 $ cinco materias, teneduría, aritmética, ortografía, caligrafía y máquina. Se da diploma. Uruguay 276, altos. v7m

ACADEMIA DE señoritas, FUNDADA en 1904, por 10 $ 5 materias, teneduría, aritmética, caligrafía, ortografía y mecanografía. Se da diploma. Uruguay 276, altos. v7m

ACADEMIA SARMIENTO (ANTIGUO colegio Italo Platense), fundado en 1891 en Buenos Aires, funciona desde un año en la floreciente ciudad de San Martín, en un local espléndido para pupilos. v23

ACADEMIA BENTURAS, ESPECIALIDAD en alumnos del Nacional que van á dar dos años en uno. Ingresos profesores diplomados en enseñanza secundaria, Azcuénaga 1440. v1mzo.

AL NACIONAL, NAVAL, MILITAR, maestros provinciales; enseñanza primaria, preparan profesores diplomados en el L. del Profesorado. Recibe pupilos. Tucumán 2173. v10m

ARITMETICA PRACTICA Y RAZONAda, Algebra elementral y superior, geometría plana y del espacio, trigonometría rectilínea y esférica, física, química y ciencias naturales, enseña Coralio Pereira, profesor de matemáticas, Laprida 1314. v3mzo.

ACADEMIA PARA señoritas, CORTE Y confección bordados, encajes, flores y dibujo. Exposición antes de los exámenes, de trajes, lencería, corsés y labores, diplomas, moldes á medida, Belgrano 2186.

ACADEMIA BERLITZ LA UNICA VERdadera academia de idiomas en Buenos Aires, autorizada por el profesor Berlitz, es la de Avenida de Mayo 847. Pídase la nueva tarifa y la conferencia "La verdadera academia Berlitz y sus imitaciones" Avenida de Mayo 847. v26

ACADEMIA COMERCIAL "MERCURIO" Rivadavia 2457, prepara en poco tiempo á tenedores de libros y da título del mismo á $ 10 al mes; programa, matrícula é inscripción gratis. Director: C. Pagano, contador calígrafo y balanceador público. Horas de inscripción de 7 a. m. á 10 p. m. Cursos diurnos y nocturnos. Recibe pupilos, medio y cuarto pupilos. v28

ACADEMIA MERCANTIL, CALLAO 186. Clases individuales día y noche para contadores, tenedores de libros, peritos y balanceadores; caligrafía, cálculos, correspondencia y escritura á máquina. Garantiza enseñanza partida doble en 3 meses asistiendo á una sección y en 1 mes (clase particular); expide "diplomas" y proporciona empleo á sus mejores alumnos. Sección especial por correspondencia. Admite pupilos, medio y externos. Director, Gustavo Pérez Pisonero, ex director de la Academia Politécnica Mercantil, Callao 186. v23mzo.

A 10 $ MENSUALES, EN LA ACADEMIA Mercantil Pagano (única en la capital incorporada para todos los cursos á la Escuela Superior de Comercio de la Nación), se dictan lecciones diarias de teneduría de libros, á oro y papel, cálculos mercantiles, aritmética razonada, Algebra, inglés, francés, castellano, caligrafía, etc., etc. Clases diurnas y nocturnas, Uruguay 228, U. T. 543 (Libertad). v3mz.

ACADEMIA DE PRACTICA MERCANtil. Unico instituto especial para la preparación práctica de tenedores de libros, contadores y empleados de comercio. Otorga diploma y empleo á sus alumnos. Nótese que la enseñanza individual aplicada á la verdadera práctica comercial por profesores de reconocida competencia, es la única que garantiza resultados rápidos y positivos. Clases mañana y noche. Director: A. Fernández, contador público y prof. de contabilidad, Moreno 1081. v27

ACADEMIA POLIGLOTA MERCANTIL incorporada á la Superior de Comercio de la Nación en 1903. Clases individuales día y noche para contadores y tenedores de libros, caligrafía, cálculos, correspondencia, idiomas y todo lo referente al comercio, prepara tenedores de libros en un mes (clase especial). Admite pupilos, medio y externos, precios módicos, exámenes y títulos cada 3 meses. Victoria 1492, plaza del Congreso. Director, Manuel Claramunt. v1m

ACADEMIA SUPERIOR PRACTICA DE comercio "Brunetti", fundada en 1896, Lavalle 1652, U. T. 3105 (Libertad). Director: José R. Aquiano, contador público nacional. Clases diurnas y nocturnas para la preparación de: contador público, perito mercantil, balanceador, idóneo tenedor de libros, dependiente idóneo, etc., etc. Clases especiales para señoritas. Inauguración de los cursos Marzo 6. Inscripción y programas gratis. Curso diurno especial para ingreso y primer año de peritos. Los años de existencia y los resultados positivos obtenidos constantemente garantizan su seriedad. Res Non Verba. Inglés, francés, alemán, por profesores competentes. v6m

ACADEMIA SUPERIOR DE COMERCIO "Hellert", Instituto práctico de estudios mercantiles. Fundado en 1905. Director: A. Höller, contador público nacional, Corrientes 3042, U. T. 2730 (Mitre). Cursos individuales diurnos y nocturnos para preparación de contadores, balanceadores, peritos mercantiles, tenedores de libros, taquígrafos y empleados competentes de comercio, bancos, industrias, ferrocarriles, minísterios, aduanas, correos, etc. Clases independientes para señoritas. Prepara tenedores de libros en 3 meses y en curso particular en 1 mes. Otorga diplomas y emplea sus mejores alumnos. v27

ACADEMIA BIANCHI-CATTANEO dirigida por P. Carlos Bianchi y José J. Cattaneo, contadores públicos nacionales y profesores de contabilidad. El 1o. de Marzo próximo se iniciarán los cursos comerciales de este año y desde ya queda abierta la inscripción, los días lunes, miércoles y viernes de 8 á 10 p. m. Clases especiales para contadores, balanceadores, tenedores de libros y dependientes idóneos de comercio. Las lecciones que se dictan en esta academia son eminentemente prácticas, en forma tal, que el aspirante á cualquiera de los títulos mencionados adquirirá en poco tiempo los conocimientos indispensables. Hacemos presente que el éxito de nuestra academia se debe exclusivamente á la seriedad de nuestros programas y á nuestro método racional, inspirado en la verdadera práctica del comercio, en el que actuamos de una manera efectiva, calle Belgrano 2946 esquina Doán Funes, á 3 cuadras de la Plaza Once. v1mzo.

ACADEMIA ESPECIAL DE CORTE Y confección, casa de moldes, Cangallo 424, sistema patentado por el S. G. de la Nación. Primera institución establecida en esta capital y la única que por su método de enseñanza, garantiza la preparación de profesoras de corte para las escuelas profesionales. La enseñanza comprende el dibujo del corte en las diversas transformaciones que exige la moda, de toda clase de prendas para señoras, señoritas y niñas, y su confección, por mes 10 $. Curso especial para el corte y confección de corsés y demás prendas higiénicas y ortopédicas, en un mes. Dirigida personalmente por la señora Modesta R. de Fuertes, profesora de reconocida competencia en este arte.—Se otorga diploma. Pídan explicaciones. v27

ASPIRANTES A CONTADOR PUBLICO, Perito Mercantil, Idóneo y Tenedor de Libros y Dependientes de Comercio: Queda abierta en la Academia Mercantil Pagano, única en la capital incorporada para todos los cursos de la Escuela Superior de Comercio de la Nación, la matrícula para todos los cursos oficiales que se inaugurarán el 1o. de Marzo próximo. Los interesados pueden inscribirse en la secretaría de la Academia todos los días hábiles de 8 a. m. á 10 p. m. Nótese: Que esta Academia es la única que ha llegado á expedir á sus alumnos título de Contador público Nacional. Clases diurnas y nocturnas. Se reciben pupilos, medio y cuarto pupilos. Especial y programas gratis, pueden solicitarse personalmente, por correo ó por teléfono. Director, Salvador V. Pagano, contador público nacional y autor del "Tratado Teórico-práctico de Contabilidad y Teneduría de Libros", más completo de los publicados hasta la fecha, Uruguay 228, U. T. 543, (Libertad). v26

A LOS PADRES DE FAMILIA, ESTUdiantes y empleados. En el Instituto Superior de Comercio, calle Callao 292 esq. Sarmiento, se inaugurarán el 4 de Marzo todos los cursos diurnos y nocturnos del presente año escolar. Clases de 8 á 11 a. m. y de 2 á 5 p. m., para jóvenes de ambos sexos y de acuerdo con los programas de la Exc. Sup. de Comercio de la Nación. Cursos nocturnos de 8 á 10, para la preparación completa en 6 meses de tenedores de libros y empleados de comercio en general. Clases prácticas de taquigrafía é idiomas. El Instituto otorga diplomas y proporciona empleos á sus mejores alumnos. Sección especial de enseñanza por correspondencia. Soliciten programas y mayores informes. A la secretaría, calle Callao 292, U. T. 2645, Libertad. Director: León Bugnot, autor del Tratado de Contabilidad en uso en las escuelas de comercio y colegios nacionales. v27

AL INSTITUTO PORRERA — IMPORtante establecimiento de enseñanza en todos los estudios pertenecientes á la señoras y señoritas, por los métodos más adelantados. Corte y confección con patente nacional y extranjera, sistema Porrera. Se garantiza en tres meses la enseñanza de corte para obtener diploma. Cualquiera de las materias indicadas puede aprenderse con perfección en poco tiempo, por estar dictadas por profesoras diplomadas y competentes.

Precio de asignaturas, por mes:

Corte, confección y práctica. . . .	$ 15
Lencería en general.	" 10
Bordados y encajes en todos estilos, tejidos, deshilados, macramés, labores de adorno y fantasía. .	" 10
Dibujo y pintura.	" 10
Fotografía y ampliación.	" 10
Arpa.	" 10
Piano, solfeo, guitarra.	" 10
Violín, mandolina y canto.	" 10
Francés, inglés, italiano, español. .	" 10
Contabilidad, ortografía, caligrafía, urbanidad y cortesía, leer y escribir.	" 10
Escritura á máquina.	" 5
Flores artificiales.	" 10
Gimnasia médica y ortopédica. . .	" 10

El Instituto Porrera se recomienda por su formalidad y métodos de enseñanza patentados. Se admiten internas, medio internas y externas. Pida programa, se manda gratis. Charcas 1188, esquina Cerrito. v3t

INSTRUCCION PUBLICA

señoras y niñas, FLORES, BORDADOS, corte, confección y labores, en general por señorita particular diplomada. Lecciones en casa y á domicilio, Corrientes 1072, dépto. 3.

ACADEMIA "LUIS PASTOR" (NAVAL Y MILITAR)

Director: Francisco S. Suárez de Deza, ingeniero civil y catedrático nacional de ciencias matemáticas y físicas. Azcuénaga 1054. Preparación sólida para el ingreso á la Escuela Naval y Colegio Militar. Unica en la República que sólo prepara para ambas carreras. El éxito siempre creciente de esta Academia en los 32 años de su funcionamiento y el estar formadas la Escuela Naval y Colegio Militar de la Nación, casi exclusivamente, por alumnos de la Academia "Luis Pastor", son las indiscutibles pruebas de su perfecta idoneidad y extraordinaria competencia. El triunfo obtenido por la Academia en los dos últimos concursos de ingreso á ambas carreras, constituye la mejor garantía para los padres de alumnos, puesto que en ellos ingresan al Colegio Militar 104 alumnos y á la Escuela Naval 56, preparados todos en esta Academia. En el mes actual, de las 30 becas de la Escuela Naval, 23 fueron ganadas por los siguientes alumnos de la Academia "Luis Pastor": Sadi B. Bonnet (boca núm. 1), Luis Rosado, Modesto Lecumberry, Carlos Curel, Carlos Giudice, Guillermo Turner Piedra Buena, Roberto Farías Alem, Raúl Nadale, Manuel E. Mariño, Juan A. Almanza, Fidel L. Anadón, Pedro Cava, Natalio Damianovich, Pasmuclo César, Ignacio Pérez Blanco, Baltasar Ponce de León, Héctor C. Sutton, Luis Vernengo Lima, Pedro Spelzini, Juan A. López, Julio Lera y Juan Piana. Por su demasiada extensión, no se detallan los nombres de los demás alumnos ingresados por esta Academia; dichos nombres han sido publicados oficialmente en todos los periódicos de Buenos Aires, y constan diariamente en LA PRENSA de Marzo y Diciembre de 1911. El nuevo curso comenzará el lunes 4 de Marzo. Está abierta la inscripción de alumnos. Se admiten pupilos, medio pupilos y externos. v4m

CALIGRAFO MARGARIT, B. MITRE 1119. Reforma breve. v26

CALIGRAFIA Y ORTOGRAFIA MUY breve, B. Mitre 1119. v3s

COLEGIO "PEDRO GOYENA"—PUPILOS desde 25 $. Medrano 1578. Palermo. v28

CONSERVATORIO NACIONAL DE MUsica, inauguración, Rivadavia 2467. v1m

COLEGIO BARTOLOME MITRE, GRANdes comodidades para pupilos, Obligado 1829, Belgrano. v2mzo.

CALIGRAFO MARGARIT, B. MITRE 1119 Reforma breve, comprobándolo certificados de ex alumnos á disposición. v26

CALIGRAFIA: PEOR LETRA REFORMA breve, calígrafo nacional; Corrientes 3042.

COLEGIO DIRIG. POR SACERDOTE, nacional, militar y comercial, pupilos, Belgrano 3630. v2mar.

CALIGRAFIA. REFORMO LA PEOR LEtra en 20 lecciones, garantido, Medrano 228. v27

COLEGIO VICTOR HUGO, SALGUERO 642, Incorporado. Grandioso local para pupilos, medio pupilos y externos. v8m

CONSERVATORIO LA SALVIA, SUBVENcionado por el S. G. Nacional. Clases el 1o. de Marzo. San Juan 1819. v7mzo.

COLEGIO PROVINCIAS UNIDAS 5008. Gran quinta, tranvía 48, Flores. Pupilos 20 $. v8mar.

COLEGIO ROLLIN, Sgo. DEL ESTERO 381, establecimiento francés, muy antiguo, enseñanza primaria, secundaria y comercial; pupilos, medio y externos. v29

COLEGIO "GRAL. MITRE" BELGRANO 2404, Admite pupilos y externos, enseñanza elemental, preparatorio, comercial y Nacional.

COLEGIO GANDUGLIA, 35 $, FUCILOS, incorporado 1903. No admite externos, 8 prof., Yerbal 3768, Rivad. 8300. Secretaría, Maipú 234. v26

COLEGIO "INSTITUTO EUROPEO" INcorporado al Nacional. Casa-quinta especial para pupilos, Molden 2156, Belgrano, tranvías 24, 89 y 97 en la esquina. v27

CONSERVATORIO DE MUSICA, DIRECtor A. J. Manjon, profesorado competentísimo, matrícula de 3 á 6, clases 1o. de Marzo, Charcas 1220. v16m

CORRIENTES 3043, INSTITUTO PRESIdente Sarmiento. Dirección cuidadosa. Clases primarias esmeradas. Ingreso y años del Nacional. Clases comerciales. Pupilos y externos. Pídase reglamentos. v28

CONSERVATORIO DE LA NACION, subvencionado por el Superior Gobierno Nacional. Director: Antonio Santos La Salvia. Las clases oficiales comenzarán el 1ro. de Marzo. Inscripciones y datos todos los días, San Juan 1819. v2m

COLEGIO CHARLEMAGNE, VENEZUEla 1185 y Belgrano 1160. Espléndido local para pupilos. Una cuadra. Establecimiento muy antiguo y muy acreditado. Enseñanza completa. v11mar.

COLEGIO LAS HERAS, LAMARTINE, S. Fe 3277, Enseñanza primaria, secundaria y comercial. El local vasto, con grandes comodidades para pupilos, conviene á los alumnos de la campaña. v14m

COLEGIO ALBERTO MAGNO, SAENZ Peña 1761. Establecimiento de enseñanza elemental, ingreso al nacional y comercial, externos, medio pupilos y pupilos desde 50 $, Fontana y Cabanié, directores. v5m

CALIGRAFIA Y ORTOGRAFIA DESDE 10 $ mensuales, reforma la peor letra en 30 lecciones, clases diurnas y nocturnas, antes de ir á otras academias, visiten ó escríbanse al profesor Rivara, Lima 757, 2o. piso. v4m

COLEGIO PUEYRREDON, BOULOGNE Sur Mer 547-553. Instituto francés, muy acreditado para varones y niñas, éxitos elocuentes en los exámenes, 82 aprobados en 1911. Local inmejorable con jardines. Pupilos, medio pupilos, externos. Pensión 50 $.

COLEGIO RIVADAVIA, RIVADAVIA 3351 al 65. Amplio edificio, propio, con toda clase de comodidades, para pupilos, 1/2 pupilos y externos. Los pupilos reciben trato de primer orden, desde 50 $, con la enseñanza graduada, ingreso y todos los años del C. Nacional y Comercial, é ingreso al Naval y Militar. v28

COLEGIO: INSTITUTO HUMBERTO I — Enseñanza primaria, preparaciones para ingresos y especiales, comercial, idiomas y de adorno. Instalado en las higiénicas y espaciosas casas, Salta 1064, con jardín, para varones, y Humberto I 1361, para niñas; montado con material de 1er. orden; trato esmerado y grandes comodidades para pupilos, desde 50 $; se ruega visitar los establecimientos. U. T. 1894, B. O.

COLEGIO SARMIENTO, enseñanza ELEmental, secundaria y militar. Pupilos 50 $, trato familia. Pídan el Album de honor con las numerosas firmas y domicilios de padres agradecidos, San Juan 1566. U. Telefónica 180, B Orden. Soliciten reglamentos. v27

COLEGIO FRANCO-AMERICANO, ENseñanza elemental y preparación completa á las escuelas de comercio, industrial, militar, naval y colegios nacionales. Pupilos, medio y externos. Céntrico local con parque de 3.000 metros, Río Bamba 1047 v3mzo.

COLEGIO NEGROTTO, INSTALADO EN una hermosa casa-quinta, Santa Fe 5141, donde los niños gozan de las delicias del campo y las comodidades de la ciudad. Enseñanza elemental, comercial, idiomas y de adorno. Ingreso y preparación completa á las Escuelas de Comercio, Industrial y colegios nacionales, Militar y Naval. v6m

COLEGIO Y ACADEMIA MITRE, MEJIco 1139, antiguo y acreditado instituto de enseñanza elemental, ingresos y años Nacional, Comercial, Militar y Naval. Bachillerato en dos y tres años con garantías de éxito. Grandioso é higiénico local para pupilos, desde 45 $. Soliciten reglamento, teléfono 61 (Mitre). v28

CURSOS ESPECIALES A $ 10 POR MES de: contabilidad, teneduría de libros á oro y papel, aritmética razonada, cálculos mercantiles, caligrafía, ortografía, correspondencia comercial, taquigrafía, Alemán, inglés, francés, castellano, Corrientes 3042. v27

CLASES: COMERCIALES, TENEDURIA de libros, partida doble, á oro y papel, estudio breve y completo de la contabilidad comercial é industrial, bancaria, etc., cálculos mercantiles con gran extensión; aritmética razonada, caligrafía, ortografía práctica y correspondencia por un profesor, con muchos años de práctica en la academia y á domicilio, $ 10 mensuales. Billinghurst 1824, casi esquina Charcas, ó por carta.

COLEGIO CARLOS PELLEGRINI, PILAR (F. C. P.)—Instituto de enseñanza secundaria comercial para alumnos internos. Fundado y administrado por una comisión de hombres públicos, presidida por el doctor Norberto Quirno Costa, para realizar un proyecto del gran estadista doctor Carlos Pellegrini. Grandiosos edificios ubicados en setenta hectáreas de terrenos altos con instalaciones las más modernas de bufios, luz eléctrica y calefacción. Canchas de football, tennis, cricket y golf. Gabinetes completos de química y física. Número limitado de alumnos en cada clase. Por condiciones y más datos dirigirse al director del colegio ó á E. Braun, Bartolomé Mitre 331, altos. Buenos Aires. v v17md.p.m

COLEGIO INSTITUTO MARIANO MOreno.—Este gran colegio modelo establecido á un paso de la capital, en una grandiosa casa-quinta del sano y pintoresco pueblo de Moreno F. C. O., ofrece el gran principio moderno de la escuela al aire libre, á la sombra de los árboles, en contacto de la brisa, en presencia de la naturaleza, adonde los niños débiles se fortifican, aprenden pronto, gozan con el espíritu y se desarrollan admirablemente. La enseñanza se conforma á los programas de las escuelas del Estado, curso elemental y preparatorio para el Nacional, la escuela Normal y Comercial. Los profesores son diplomados y de mucha práctica en la enseñanza. Los niños comen juntos con los directores con verdadero trato familiar. Se reciben pupilos varones solamente de 5 años para arriba, desde 30 $ comprendido lavado y planchado. Moreno, Ferrocarril Oeste. v9marz.

DIBUJO Y PINTURA, CLASES PARA señoritas y niños, enseñanza fácil y moderna, cursos completos del yeso y natural, estudio, Bella Vista 42. v29

DISTINGUIDA señora DA LECCIONES de inglés, francés, alemán, español. Datos, Junín 277. v26

INSTRUCCION PUBLICA

DIBUJO, PINTURA Y ESCULTURA lecciones particulares para señoritas, por Beatriz Bemporat, Entre Ríos 951. v26

DIBUJO, SE PREPARAN PARA CONSTructores para el mes de Julio, B. Mitre 2574. v27

DACTILOGRAFIA—MAQUINAS DE EScribir Underwood, Remington, Hammond, Smit, Revilo, Hesmore etc., por $ 5 mensuales, Programas gratis, Corrientes 3042. v27

ENSEÑANZA DE CORTE Y CONFECCION á domicilio por profesora diplomada. Precios módicos. Amenabar 3541. v3m.

ESCUELA DE BAILE 10 $, CLASES geneales, Ayacucho 909, único en bailes modernos, lecciones personales. v28

ENSEÑANZA RAPIDA DE ESCRITURA A máquina en cualquier sistema Salta 366. v2m

ESCUELA DE BAILES SOCIALES, NAcionales é infantiles, V. Darago Director, Junín 273. v1m.

ESCUELA DE BAILE, CANGALLO 1570, institución seria, dirigida por el conocido profesor de baile, Enrique Holst. v3m

ESCUELA DE BAILE, CORRIENTES 2261, director Mastrangelo, diplomado y miembro de la Academia Internacional de París. v26

ESCUELA ARGENTINA DE MUSICA, DIrectora señorita Angélica Petry, diplomada en el conservatorio de Pallemantz. presenta á examen en el mismo conservatorio. Las matrículas quedarán abiertas desde el 26 de Febrero, en su local provisorio, calle San Martín 961, Avellaneda, de 3 á 5 p. m. Las clases empezarán á funcionar el 1o. de Marzo. v5m

GUITARRA enseña PROFESOR B. SArabia, Calle 1864. v12m.

INGLES $ 10 MES. Enseña RAPIDAMENte Mr. Hopkins, Viamonte 1469, dpto. 11. v29

INGLES, CONSERVACION EN 2 A 4 meses. Clases 10 $ por mes, Victoria 777, v15m

INGLES, PROFESORA DE LONDRES. Lecciones de conversación, Viamonte 1469, dpto. 20. v29

INGLES, $ 10 MES, EXAMENES Y COmercio, Mr. Hopkins, Viamonte 1469, dep. v5m

INSTITUTRIZ CONOCIENDO FRANCES, alemán, inglés, castellano y música, desea dar lecciones en casa de familia. Dirigirse Poste Restante M. R. v28

ENSEÑANZA DE CORTE Y CONFECCION á domicilio por profesora diplomada. Precios módicos. Amenabar 3541. v3m.

ESCUELA DE BAILE 10 $, CLASES generales, Ayacucho 909, único en bailes modernos, lecciones personales. v28

ENSEÑANZA RAPIDA DE ESCRITURA A máquina en cualquier sistema Salta 366. v2m

ESCUELA DE BAILES SOCIALES, NAcionales é infantiles, V. Darago Director, Junín 273. v1m.

ESCUELA DE BAILE, CANGALLO 1570, institución seria, dirigida por el conocido profesor de baile, Enrique Holst. v3m

ESCUELA DE BAILE, CORRIENTES 2261, director Mastrangelo, diplomado y miembro de la Academia Internacional de París. v26

ESCUELA ARGENTINA DE MUSICA, DIrectora señorita Angélica Petry, diplomada en el conservatorio de Pallemantz. presenta á examen en el mismo conservatorio. Las matrículas quedarán abiertas desde el 26 de Febrero, en su local provisorio, calle San Martín 961, Avellaneda, de 3 á 5 p. m. Las clases empezarán á funcionar el 1o. de Marzo. v5m

GUITARRA enseña PROFESOR B. SArabia, Calle 1864. v12m.

INGLES $ 10 MES. Enseña RAPIDAMENte Mr. Hopkins, Viamonte 1469, dpto. 11. v29

INGLES, CONSERVACION EN 2 A 4 meses. Clases 10 $ por mes, Victoria 777, v15m

INGLES, PROFESORA DE LONDRES. Lecciones de conversación, Viamonte 1469, dpto. 20. v29

INGLES, $ 10 MES, EXAMENES Y COmercio, Mr. Hopkins, Viamonte 1469, dep. v5m

INSTITUTRIZ CONOCIENDO FRANCES, alemán, inglés, castellano y música, desea dar lecciones en casa de familia. Dirigirse Poste Restante M. R. v28

INSTITUTO "NICOLAS AVELLANEDA", Venezuela 1051. Incorporado á todos los años del Colegio Nacional. Director, J. S. Dastugue. Los cursos empezarán á funcionar desde el lunes 4 de Marzo. Se admiten pupilos, medio pupilos y externos. v5m

INSTITUTO MUSICAL "FONTOVA"—El más importante de la República. Enseñanza musical moderna. No hay vacaciones. La inscripción para las nuevas matrículas de curso queda abierta desde el 1o. de Febrero en las respectivas secretarías, Callao 511, Independencia 2902, Rivadavia 6163. Clases nocturnas desde Marzo á Diciembre. Pídanse prospectos ilustrados que se remiten gratuitamente por correo á quienes lo soliciten. La correspondencia debe dirigirse al Director Gerente, Callao 511. (Sección central). v3m

LECCIONES PARTICULARES, CONTAbilidad, aritmética, caligrafía, correspondencia, de contador y balanceador público, Medrano 228. v27

MAESTRA NORMAL PREPARA 1o. Á 6o. grado, ingreso nacional, repaso, Valentín Gómez 7.

PROFESORA PIANO, MANDOLIN Y SOLfeo presenta á examen, Venezuela 1378. v18mzo.

PROFESORA DE PIANO Y SOLFEO diplomada da lecciones, Méjico 1524. v27

PROFESORA DE CORTE Y CONFECción da lecciones á domicilio, Enseñanza rápida, Gualeguay 817. v28

PROFESORA DE PIANO Y SOLFEO DEL conservatorio de Williams, da lecciones en casa y á domicilio, Maza 835. v26

PIANO, VIOLIN, FLAUTA, BANDURRIA, mandolín, guitarra, solfeo, $ 5 por mes, Catamarca 595. v2m

PROFESORA DA LECCIONES FRANcés, castellano, italiano. Instrucción primaria, Maipú 188, 2o. v2m

PIANO, CANTO, PARA CARRERA Y adornados, facilito pianos 5 y 10 $, Chile 2076. v26

PROFESORA DE VIOLIN Y SOLFEO, diplomada, da lecciones, Bernardo de Irigoyen 623. v28

PROFESOR DE PINTURA Y DIBUJO, diplomado de este gobierno, da lecciones de día y noche, Perú 1185. v26

PROFESORA DE PIANO DE LA ACAdemia Profesional Wurmser, de París, da lecciones en su casa ó á domicilio, calle Humberto 842, dept. 7. v9m

PROFESOR DE FRANCES DA CURSOS nocturnos, especialmente para empleados y estudiantes. Método muy rápido y precios reducidos, Humberto I, 842, dep. 7. v27

PROFESOR RECIEN LLEGADO DE Paris, desea preparar á limitado número de personas para profesores de Nuevo Arte Decorativo. Profesión muy lucrativa y corto aprendizaje, Paraná 944. v26

PIANO, SOLFEO Y ARMONIA, SE ENseña por señorita distinguida, profesora por primer premio de conservatorio nacional europeo, á domicilio ó en su casa, Independencia 856, programa propio ó por el de cualquier conservatorio. v1mzo

PROFESOR DE PIANO, ETC., ETC., da lecciones, afina; compone, toca el piano y forma orquestas, enseñando dos piezas por música en el piano en un mes de lecciones, se ofrece para un pueblo de campaña, provincia de Córdoba ó otra, sin mayores pretensiones y competencia. Avisen por escrito á señor M. Caballero, calle General Hornos 1563, Bs. As. v27

REY REX DE BEMPORAT, PROFEsora de piano, Entre Ríos 951. v26

SEÑORITA ITALIANA, DA LECCIONES de italiano, Entre Ríos 951. v26

SEÑORITA ITALIANA, PROFESORA DE piano, incorporada al Conservatorio S. Cecilia, prepara para los exámenes, también enseña canto y mandolín, dirigirse Valentín Gómez 62. v

TAQUIGRAFOS CONGRESO Y correspondsales prepara Acad. Ferreira, Esmeralda 61. v2mar.

TAQUIGRAFOS CONGRESO, COMERCIO prepara taquígrafo nacional, Corrientes 3042. v

TAQUIGRAFIA SUPERIOR ABREVIAda. Enseñanza sería en 2 meses por antiguo profesor. Cada 1o. de mes empieza curso. Pídan prospectos, Estados Unidos 1311. v26

TAQUIGRAFOS: PARA OPTAR AL TItulo, se inauguran el 4 de Marzo, numerosos cursos en nuestra conocida y acreditada Gran Escuela de Taquígrafos de Bs. Aires, 90 palabras por minuto á los 2 meses (curso especial) garante este instituto. Visto el siempre creciente interés con que el público estudiantil recibe nuestras aperturas de cursos, no dudamos del éxito completo de los actuales. Exámenes públicos. Local vasto, grandiosa instalación. Proporcionamos empleo á los estudiosos. Pedid 259. v18

PROFESIONALES PEDIDOS

ACADEMIA BUENOS AIRES, JUNIN, F. C. P., necesita profesor competente para 3er y 4o. grado. v26

COMPAÑERO VIAJE A NORTE AMERIca, Angloargentino, hombre de negocios de muchísima experiencia, desea relacionarse con caballero argentino, deseoso de acompañarlo para conocer métodos americanos al tiempo de perfeccionarse acaso en idiomas, visitando fábricas y estudiando métodos agrícolas é industriales. Cinco idiomas. Tanto hombre de campo como comerciante inmejorista. Referencias recíprocas. Presentarse al gerente, Hotel Londres, de 2 á 3 p. m. todos los días. v27

DEPENDIENTE 2o. DE FARMACIA, práctico, necesitase, Maipú 556. v26

EN EL INSTITUTO URUGUAYO DE Mercedes, se necesitan 3 maestros de grados del 1o. al 5o., tratar el lunes 26 en el hotel Mayo, con el director. v27

MAESTRA DE GRADO SE NECESITA, Artigas 2356. v28

MAESTRA DIPLOMADA DE PIANO Y 6o. grado elemental, para dar clase á tres niñas, se precisa, Méjico 2283. v27

PIANISTA, señora ó señorita SE NECEsita, Sarmiento 725, tratar de 4 á 5.

PROFESORA DE CASTELLANO E ITAliano, cambio lecciones con profesora francesa, Chile 1573. v27

PROFESOR AUTORIZADO CON BUEnas recomendaciones preciso para internado, cartas sucursal correo 6, L. P. v26

PROFESOR INTERNO, AUTORIZADO, para grados, competente y que posea el francés se necesita, Sgo. del Estero 351. v27

RECIENTE DE FARMACIA SE NECESIta para la provincia, dirigirse al farmacéutico, A. A., Moreno 2308. v28

SE NECESITA DEPENDIENTE DE farmacia, Maipú 200, Banfield F. C. S. v26

SE NECESITAN URGENTE VIOLIN 1o. flauta y un contrabajo para salir á provincias, de 10 a. m. adelante, Cerrito 12, señor Ratnirez.

VIOLINISTA PARA BIOGRAFO PARA importante pueblo provincia San Luis, se necesita, urgente, tratar Serrano 2210, Palermo.

PROFESIONALES OFRECIDOS

A 10 $ PLANOS PARA LA MUNICIpalidad, trámites y firma de planos para edificios, Cangallo 2418. v27

A. F. M. SERRA, PARTERA, RECIBE pensionistas, consultas de 1 á 5, Brasil 827.

ARQUITECTO CON MUCHA PRACTICA buen proyectista y dibujante artístico, se ofrece por medio días, para empresa constructora ó de establecimiento industrial, dirigirse por carta Poste Restante K. Z., correo central. v28

PROFESIONALES OFRECIDOS

AUXILIAR DE TENEDOR DE LIBROS ofrécese con certificados que lo acreditan como tal, cartas á J. Di Bella, Moreno 2147. v27

A. DE MATEO, PARTERA, RECIBE pensionistas, consultas de 1 á 3 y de 8 á 3 p. m., San Luis 2726 y Pueyrredón. v26

CONSTRUCCION Y REFACCIONES DE edificios de todas clases, precios sin competencia, B. Mitre 2574. v26

CONSULTORIO ESPECIAL DE MASAjista: cura rápida del reumatismo, artritis, gota é hidrotasis ciática por un masaje especial; horas de consulta de 9 á 11. Piedras 1277. v8m

CONTADOR español, TENEDOR DE LIbros, empleado en un Banco, desea plaza de contador ó auxiliar en las horas libres, pocas pretensiones, Rioja 1032, departamento 10. v28

DEPENDIENTE FARMACIA PRACTICO, se ofrece, Cramer 100, Chascomús F. C. Sud. v27

DIBUJANTE ESPECIALISTA HACE patentes toda clase, Vojtechovsky, Lavalle 1045. v29

DIBUJANTE GEOMETRA HACE PLAnos, cálculos, copias, Vojtechovsky, Lavalle 1045. v29

DIBUJANTE PROYECTISTA HACE planos, proyectos, copias, Vojtechovsky, Lavalle 1045. v29

DIBUJANTE SE OFRECE, MECANICA, arquitectura, topografía, patentes, computos, presupuestos, cálculos, proyectos y copias, Córdoba 3008, M. P. v29

EX DIBUJANTE PROYECTISTA DE construcción de ferrocarril, se ofrece, pocas pretensiones, Córdoba 3008. v26

FLAUTA Y CONTRABAJO SE OFRECE, Larrea 889, lunes de 1 á 2 p. m. v26

FARMACEUTICO ITALIANO, IDONEO, se ofrece para regir y atender farmacia en pueblo de Buenos Aires ó de La Plata, sin pretensiones, R. T., Estados Unidos 2454. v27

INGENIERO AGRONOMO español, ACtualmente con cargo oficial en España, se ofrece para la República Argentina, informes, Piedras 631. v29

INGENIERO MECANICO ELECTRICISta con 20 años de práctica, muy activo y competente, acepta empleo de gerente de usina ó fábrica industrial, primas referencias, por carta á Ing. P., casilla 47, Paseo Colón 161. v2m.

INGENIERO A. Y M., JOVEN HA TRAbajado en Francia y 18 meses en el país en diferentes ramos de la industria, máquinas automovilismo, ferrocarriles, etc., pide empleo oficina ó talleres, escribir á E. C., C. Pellegrini 444. v28

JOVEN TENEDOR DE LIBROS CON DIploma se ofrece para llevar libros de casa de comercio por horas ó efectivo, dirigirse J. A.; Venezuela 1039. v28

JOVEN FORMAL, SOLTERO, CON práctica en teneduría de libros y que posee el idioma francés, se ofrece para escritorio ó casa importadora mayorista, también conoce el ramo de registro, dirigirse por carta á poste restante, J. D. L., correo central.

LA ORQUESTA DEL PABELLON DE los Lagos, se ofrece desde el 1o. de Marzo, ocurrir Paraná 319, ó en el mismo Pabellón de 8 á 12 p. m. v26

OFRECE SUS SERVICIOS UN MAEStro de 1ra. enseñanza, con título elemental, español, de 20 años, para colegio, casa particular ó para escribiente en oficina, Pillado 865, Flores, Gonzalo Gil. v28

PARTERA RECIBE PENSIONISTAS, señora sola, casa seria, Charcas 1510. v28

PARTERA ESPECIALISTA, señora SOla, recibe pensionistas, consultas, precios módicos, Catamarca 838. v7m

PARTERA ESPECIALISTA, señora SOLA pensionistas, mayor reserva, Guatemala 555, Palermo. v3m

PARTERA ESPECIALISTA, MARTINI, señora sola, pensionistas, mayor reserva, Deán Funes 694. v3m

PARTERA CAPURRO, RECIBE PENSIOnistas, precios módicos; no hay chapa, Chacabuco 1224. v11m

PARTERA FRANCESA M. SABOURIN, pensionistas, consultas de 8 á 10 y de 1 á 4, Cangallo 948. v27

PARTERA JOSEFA P. DE NIGRO, EScalera. Consultas de 2 á 5, Charcas 1293. v29

PARTERA FRANCESA, DIPLOMADA, recibe pensionistas, Venezuela 1690, no hay chapa. v1m

PARTERA SERIA, RESERVADA, RECIbe pensionistas, no hay chapa, Tucumán 2067. v2m

PARTERA CANALE, RECIBE PENSIOnistas, se encarga del niño, Independencia 2029. v2m

PARTERA ERNESTINA DE LEONARDI diplomada en Turín y Bs. Aires, recibe pensionistas, precio módico, las consultas, Sarmiento 2236, casa jardín y confort. v1m

PROFESOR DE CANTO Y ARTISTA RElegado de Milán, preparación para el arte lírico, zarzuela y varieté.

OFICIOS DIVERSOS PEDIDOS

Señorita, VENDEDORA SE PRECISA, Tacuarí 128.

SE PRECISA PEON, SARMIENTO 1447.

SE PRECISA OFICIAL PARA PISOS de pino tea, Thames 1480.

SE NECESITA OFICIAL MUEBLERO, para enchapado, Sadi Carnot 1396.

SE PRECISA COCHERO FORMAL PARA coche de plaza, Laprida 1241.

SE NECESITA MEDIO OFICIAL COLOcador competente, obra Salta 437.

SE NECESITA UN CADETE DE TIENda para el campo, Sarmiento 1767.

SE PRECISA MUCHACHO PARA LUstrar calzado, Corrientes 1309.

SE PRECISA OFICIAL FUNDIDOR DE bronce, Australia 1050.

SE PRECISA MEDIO OFICIAL TORNEro, Australia 1050.

SE PRECISA UN OFICIAL GASISTA, Florida 111.

SE PRECISA PANADERO, ENTRE Ríos 1042.

SE NECESITAN DOS PEONES PARA mandados, Alsina 1876.

SE NECESITAN COSTURERAS, SAN Juan 2300.

SE PRECISA APRENDIZ MUEBLERO, Paseo 859.

SE PRECISA MUCHACHO PARA DEspacho de bebida, Lima 1757.

SE NECESITA MUCHACHO PRACTICO para almacén, Cramer 2701, Belgrano.

SE PRECISA OFICIAL MUEBLERO ENchapado, que sea competente, Maza 676.

SE NECESITAN OFICIALES ZAPATEros barracones, Coronel Salvadores 748.

SE NECESITA UN MEDIO OFICIAL DE 16 A 20 años, cerrajero, Florida 707.

SE NECESITA OFICIAL TAPICERO, diríjirse á la calle Laprida 364, Lomas de Zamora.

Señoritas QUE DESEEN DEDICARSE al teatro se necesitan, Cangallo 1952, departamento 15, de 10 á 12.

SE NECESITAN OFICIALAS, MEDIO oficialas y aprendizas para estilo sastre y fantasías, Carlos Pellegrini 679.

SE NECESITA UN MUCHACHO LAVAcopas, no siendo práctico es inútil presentarse, Salta 1797.

SE PRECISA PEON DE 18 A 20 años, recien venido para repartir carbón, Bulnes 16, José Bueno.

SE NECESITAN APRENDICES ADELANtados para bufetería de obra, Barcala 47.

SE NECESITA OFICIALA PLANCHAdora urgente, se da buen sueldo, Solís 469.

SE NECESITAN PONEPLIEGOS PARA libro y tipo y un minervista, Salta 421, litografía.

SE PRECISA MUCHACHO de 14 á 16 años, práctico para zapatería, Rivadavia 1845.

Señorita de 12 á 14 años SE PRECISA para aprender oficio de confección, Balcarce 376, depto. 2b.

SE NECESITAN MEDIO OFICIALAS Y aprendizas lenceras á mano, Moreno 1368.

SE PRECISAN MEDIO OFICIALAS Y aprendizas de trajes de niños, Matheu 670.

Señoritas, FIGURANTAS NECESITO, enseñanza gratis de cuplétista, cortista y verso al mes, contrata, Alsina 1503.

SE NECESITAN OFICIALES MOJALATEro y sastre, competentes, Belgrano 3128.

SE NECESITAN APRENDIZAS Y UNA preparadora en sombreros para señoras, Lavalle 2067.

SE NECESITAN CORREDORES BIEN RElacionados con el comercio minorista, Lanas, Florida 330.

SE NECESITAN PONEPLIEGOS BUEnos, máquina en blanco, informes, Reconquista 102, Montevideo.

SE PRECISAN APRENDICES ADELANtados para obreles de remate, se ofrece que sepan trabajar en tela colorada, 25 de Mayo 112.

SE PUEDEN GANAR DE 5 A 7 $ DIArios con trabajo muy agradable niñas, niños, señoras y caballeros en cualquier punto de la República que se dirijan personalmente ó por carta franqueando contestación al Instituto Universal de Artes Modernas, Serrano 2183.

SE PRECISAN PERSONAS EDUCADAS de buena presencia y con nociones comerciales, para ocupar puestos bien remunerados en la campaña, consultar Lavalle 860, 2o. piso, hasta y martes 27, de 3 á 5 p. m.

TIPOGRAFO MEDIO OFICIAL COMPEtente se necesita, Victoria 724, al fondo

TALLISTA APRENDIZ ADELANTADO y aprendiz necesito, Constitución 2144.

TIPOGRAFO SE PRECISA, IMPRENTA El Amigo del Pueblo, Acevedo 49, Lomas de Zamora.

TIPOGRAFO PARA COMERCIAL COMpetente, que tenga módica pretensión, necesitase, Victoria 724, 1er. piso.

TIPOGRAFOS MEDIO OFICIALES QUE sepan de planos se necesitan, Aguirre 552.

TONELERO PRECISO PARA LA PROvincia, buen sueldo, inútil presentarse sin buenas recomendaciones, Suárez 1868.

TRABAJO A DOMICILIO PARA CABAlleros y señoritas en las horas libres, pedir franqueando contestación, Greco, Florida 668.

VENDEDORA BUENA SE NECESITA para casa de modas, Corrito 871.

VENDEDORA CON RECOMENDACIOnes se necesita, Florida 301.

VAINILLADORAS BUENAS OFICIALAS se necesitan, presentarse con muestra, Patagones 580.

VAINILLADORAS A MAQUINA SE necesitan en los talleres de Gath y Chaves R. A., Venezuela 2349. Presentarse de 7 á 10.30 a. m. y de 1 á 5 p. m.

VIAJANTE PRACTICO EN EL RAMO de vinos y comestibles de importación y conocedor de la provincia de Córdoba, se precisa, dirigirse á M. A. Poste Restante, Buenos Aires.

ZAPATERO DE CLAVADO SE PRECIse, de toda clase, Rivadavia 3257.

ZAPATEROS DE RUEDA TRABAJO FIno de hombre, precios, Sarmiento 1317.

ZAPATEROS de tacos Cubano, PINE y varones necesito, San Juan 2300.

ZAPATEROS DE HOMBRE Y VARON SE necesitan, Belgrano 2061.

ZAPATEROS DE VARON Y niña SE precisan, Catamarca 1441.

ZAPATERO QUE SEPA DE COMPOSTUras, se precisa, Santa Fe 2835.

ZAPATEROS PARA HOMBRE, CLAVAdo, se precisan, Entre Ríos 672.

ZAPATEROS MEDIO OFICIALES SE necesitan, Rivadavia 3154.

ZAPATEROS 2 MEDIO OFICIALES NEcesito, Sarandí 149.

ZAPATERO SE PRECISA OFICIAL composturero, Cochabamba 1942.

ZAPATERO SE PRECISA PARA COMpostura, Brasil 573.

ZAPATEROS SE PRECISAN OFICIALES de niño, Victoria 3319.

ZAPATERO OFICIAL PARA TODO TRAbajo, preciso, Melo 299, y Andes.

ZAPATERO OFICIAL JOVEN, SE NEcesita, por mes, Santa Fe 2586.

ZAPATEROS ARMADORES SE NECEsitan, Uruguay 182.

ZAPATEROS OFICIALES DE HOMBRE clavado se precisan, Méjico 831.

ZAPATERO MEDIO OFICIAL Y aprendiz, necesito, doy casa y comida, Méjico 1946.

ZAPATERO TAQUERO PARA CALZAdo fino de señora y hombre se necesita, Salta 1965.

ZAPATERO PARA COMPOSTURAS NEcesito, Ramón Mejía, Rivadavia, F. C. Oeste.

ZAPATERO MEDIO OFICIAL PARA composturas se precisa, Mitre 861, Avellaneda.

ZAPATEROS OFICIALES DE CLAVADO de todas las clases y de escarpin, se precisan, General Urquiza 816.

ZAPATERO HOMBRE CLAVADO, MEdio oficial y composturero preciso, Rincón 838.

ZAPATEROS OFICIALES Y MEDIO OFIciales de criatura, clavado, se necesitan, San Juan 2859.

ZAPATERO NECESITO OFICIAL O MEdio, para composturas y lustrar, Corrientes 4047.

ZAPATEROS medio OFICIALES y aprendices de criatura clavado se precisan, Cochabamba 2653.

ZAPATERO APRENDIZ ADELANTADO, de criatura clavado se necesita, Méjico 1873.

ZAPATEROS PRECISO DOS QUE SEAN competentes, San Fernando, tratar Blanes Peña 738.

ZAPATEROS ARMADORES DE PLANTIllado y empillado se necesitan, Humberto 1 1156.

ZAPATERO APRENDIZ ADELANTADO se precisa de 14 á 17 años, Tacuarí 1070.

ZAPATEROS OFICIALES DE señora, varón y criatura clavado se necesitan, Uruguay 182.

ZAPATEROS OFICIALES PARA CALZAdo de hombre y varón, clavado y medio oficiales para nueva y composturas precisa; doy casa y comida, Constitución 3386.

ZAPATEROS SE PRECISAN PARA de hombre y varón, clavado, material conocido, mesa muestra, fábrica, Montes de Oca 1176.

OFICIOS DIVERSOS OFRECIDOS

Albañil, REFACCIONES Y REVOQUES, hago á precios increíbles, R. Peña 474.

Albañil, CONSTRUCTOR SE OFRECE, trabajo en general, también hago frentes en tierra romana, Pavón 3397.

Albañilería, REFACCIONES, PRECIOS baratos, ofrezco, Andrés Cano, Alsina 1830.

Albañil COMPETENTE HACE TRABAjos y refacciones en general, L. Fidel Cabrera, 4268.

APARADOR ELECTRICISTA COMPEtente y con certificado municipal se ofrece, Bulnes 2089.

Albañil SE OFRECE, REFACCIONES Y casitas baratas, Pasos 1089, M. Fernández.

Albañil COMPETENTE SE OFRECE, refacciones y trabajos por cuenta, Pérez, Pozos 714.

Albañil CONTRATISTA SE OFRECE para toda clase de trabajos, Alsina 1618, p. 2.—F. Burgos.

Albañil SE OFRECE CON ANDAMIOS, obra trabajos por su cuenta, se encarga de planos y presupuestos. M. Alonso, Rojas 2282, Caballito.

ARMADOR, CORTADOR Y MODELIStas práctico para zapatería se ofrece, sabe un oficio, ciudad ó campo.—J. A., Brandsen 1872.

INDUSTRIALES Y PARTICULARES, instalaciones eléctricas de alumbrado y fuerza motriz, trabajos inmejorables, precios módicos, Rubio, Suipacha 47.

Albañil COLOCADOR DE MOSAICOS, VEredas, cielorrasos, pintura y toda refacción, chicas y grandes, á mitad de precio, Belgrano 1709.

BUEN APRENDIZ ELECTRICISTA adelantado, se ofrece, certificados, Mario, La Madrid 1692.

CARPINTERO COLOCADOR ESCALERISta, se ofrece, Victoria 3508.

CARPINTERO PRACTICO, EN CIELOS rasos y pisos, se ofrece, Cerrito 881.

CONFITERO PAILERO DE PRIMERA y competente en el ramo se ofrece, Soler 2009.

CHAUFFEUR JOVEN, SIN LIBRETA SE ofrece, para la campaña; Rivadavia 1187, A. G.

CARPINTERO MEDIO OFICIAL ADEIantado se ofrece con herramientas, Belgrano 857, pieza 3, de 8 á 11.

COSTURERA DE VESTIDOS SE OFREde para casa de familia particular, Charcas 1481.

CARPINTERO, GALPONES, CHALETS, casillas, caballerizas, ciudad ó campo, se ofrece, Tres Esquina 503.

CAPATAZ albañil, SE OFRECE COMPEtente con certificados, habla inglés, P. R., Malabia 180.

CHAUFFEUR MECANICO SE OFRECE con libreta y certificados, Juan Nufer, Avacucho 1754.

COCHERO PARTICULAR, JOVEN, SE ofrece, sabe cuidar caballos, con certificados, Saturnino R., Sarmiento 2780.

COCHERO capaces CON LIBRETA Y buenas referencias, se ofrece, para casa particular, Alsina 2918.

CARRERO SE OFRECE, SABE BIEN SU obligación, maneja tres caballos, Río Bamba 256, V. T.

COBRADOR JOVEN Y ACTIVO SE ofrece con referencias y garantía en efectivo, Constitución 3249.

CHAUFFEUR COMPETENTE PARA cualquier marca, se ofrece sin pretensiones, dirigirse por carta ó personalmente á G. García, Venezuela 1275.

CAPATAZ DE CONSTRUCCIONES DE albañilería, con buenas referencias, se ofrece, dirigirse por carta ó personalmente á J. J. N., Ecuador 382.

CAPATAZ PARA CHACRA SE OFREce, muy competente en el ramo, dirigirse por carta á F. Penabad, Garay 1037 al 43.

COCHERO PARTICULAR, DE PROFEsión, serio y buena presencia, recomendado se ofrece, ciudad ó campo, Canning 1044.

CARPINTERO QUE DESARROLLA bien el piano, especial en techos, prefiere construir para trabajar por tanto, económico, trabajaría en sociedad con otro, por carta Tigre, F. C. C. A., fonda Baldini, Juan Elvira.

DEPENDIENTE DE ALMACEN PRACtico, de 18 años se ofrece, B. del Estado 676.

DEPENDIENTE JOVEN de 18 años, se ofrece para tienda y mercería, darán razón, Lima 1471.

DEPENDIENTE DE ALMACEN, JOven, algo práctico, se ofrece, Almagro 549.

DEPENDIENTE DE ALMACEN PRACtico con recomendaciones se ofrece, 14 de Noviembre 1305.

DESEA COLOCACION HOMBRE DE 30 años, para casa de negocio, muy práctico en armadura y buena letra, dirigirse Quesada 5918, Villa Urquiza.

DEPENDIENTE MUY PRACTICO EN tienda y mercería con buenas recomendaciones, y clientela se ofrece, C. Martínez, Moreno 651.

ESCALERISTA EN MADERA, SABE marcar, se ofrece, M. O., San José 615.

EBANISTA SE OFRECE, ARREGLO muebles, casas particulares, J. Gil, Manzilla 490.

ENCARGADO PARA COMPRA Y SECAdero de pieles vacunos y potros, se ofrece, buenos informes, de 30 años, C. Ruiz, Pavón 3049.

Español DE BILBAO, SE OFRECE COmo oficial relojero y viajante en relojería, óptica y bisutería, para la capital y fuera. Buenas referencias, Rivadavia 1194, Hotel La Valenciana.

ESTANCIA—SE OFRECE PARA ADMInistrador de una estancia importante, dentro ó fuera de la República, persona muy vinculada y competente para el cargo. Por correspondencia con las iniciales J. L., calle Maipú 459, ciudad.

EMBALADOR DE CARRUAJES SE ofrece, Belgrano 1385, A. Mesquita.

FACTURERO SE OFRECE, COMPETENte en medias lunas y toda clase de facturas, Anchorena 885, Bautista F.

FOTOGRAFO OPERADOR COMPETENTE para todo trabajo, se ofrece, ciudad ó campaña, Anchorena 1462.

FOTOGRAFO RETOCADOR DE BROmuros y competente en todos los trabajos del ramo se ofrece para la ciudad ó provincias, Corrientes 1419.

HOMBRE SERIO Y SIN PRETENSIOnes se ofrece para auxiliar de escritorio, conserje ó cargo análogo, recién venido de España, donde fué 10 años apoderado y tenedor de libros, comercio telas, tiene documentos que lo acreditan y buenas recomendaciones.—M. B., Olavarría 1866, de 8 á 12 m.

HERRERO PARA LA campaña ó Estancia, se ofrece, dirigirse por carta partido de Merlo, F. C. Oeste, herrero de Bilelia, señor José Martínez, Pontevedra.

HOMBRE FORMAL SE OFRECE CON buenas recomendaciones, para quintero ó jardinero, de la Alta Italia, dirigirse por carta ó personalmente, San Juan 3648, A. E.

HOMBRE LABORIOSO Y DE CELO SE ofrece como para hacerse cargo de algo, apuntador, dependiente, cobrador ó cosa análoga, se adapta á cualquier trabajo, especial en el manejo de peones y lo mismo en trazados con ingeniero ó agrimensor, conoce los útiles y sabe mensurar, tiene ortografía, contabilidad é informes, M. D., Av. La Plata 888.

JOVEN DE 17 años SE OFRECE PARA escritorio, Mendoza 5515, V. Urquiza.

JABONERO SE OFRECE COMPETENTE en la elaboración de jabón amarillo, Estados 3517.

JOVEN DE 15 años, SE OFRECE PARA escritorio ó casa de comercio, sabe escribir á máquina, P. M., Sarmiento 1789.

JARDINERO QUINTERO, ITALIANO, con buena recomendación, se ofrece para campo ó pueblo, B. Mitre 2782.

JARDINERO SE OFRECE; TRATAR Sarmiento 55, Lomas de Zamora, F. C. S.; informes, Camilo Barbagelata.

JOVEN de 14 años, español RECIEN llegado, entendiendo en tejidos, con buenos informes, se ofrece, razón Rivadavia 1194, Hotel La Valenciana.

JOVEN SIN SUELDO SE OFRECE PAra ayudante de chauffeur, sólo para practicar, escribir á E. del C. J. Taludo, Arenales 1239, dep. 1o.

JOVEN DE 20 años, EXTRANJERO, RECién llegado, se ofrece para ayudante de chauffeur, con práctica, ciudad ó campo, sin pretensiones, Juncal 2567.

JOVENCITO DE 15 años DECENTE SE ofrece para negocio ó otro trabajo decente, sabe leer y escribir, Junta 2485, Flores.

JOVEN DE 17 años SE OFRECE PARA de mucama ó todo trabajo, sabe lavar y planchar, dirigirse á L. García, pieza 9, San Juan 869.

JOVEN ARGENTINO DE 18 años OFREde ese para cualquier trabajo, sabe conducir vehículos y de carpintero, dirigirse por carta ó personalmente á C. C., calle Directorio 18.

JOVEN SE OFRECE, DE 18 años, PARA escritorio ó casa de negocio menos almacén, con buena letra; dirigirse por carta á E. H. López, Montevideo 1788.

JOVEN FORMAL RECOMENDADO, practico en limpieza y encerado, se ofrece como ordenanza, peón de negocio ó casa de familia, V. G., B. Mitre 1788, pieza 8.

JARDINERO QUINTERO ITALIANO, soltero, muy práctico en la reproducción de árboles y flores, inteligente y pulidor se ofrece con recomendación, Remedios 3191, Flores.

JOVEN español de 17 años, RECIEN llegado, práctica en la venta de óptica y propio para cargo de confianza, buenas referencias, Rivadavia 1194, Hotel La Valenciana.

JARDINERO QUINTERO, CASADO SIN hijos, prolijo, se ofrece para estancia y campo, la mujer para cuidar aves y otros quehaceres, con buenas recomendaciones y 25 años en el país, B. Mitre 2775, A. J. Lago.

OFICIOS DIVERSOS OFRECIDOS

JARDINERO Y QUINTERO MUY COMpetente se ofrece con certificado de 5 años, tratar personalmente, calle Rosales 813.—H. Drogé.

JOVEN de 25 años, SE OFRECE PARA cualquier trabajo, sabiendo muy bien la ciudad y sabe manejar riendas, español, Chacabuco 144, pieza 9.

JOVEN ARGENTINO, DE 18 años, CON buena letra, referencias á satisfacción, se ofrece para escribiente ó caja, sabe italiano y algo el francés; por carta á A. A., Guanacache 3299, Belgrano.

LUSTRO PISOS Y LIMPIO CASAS BARAto, Cangallo 1852, U. T. 1989 (Libertad)

LUSTRO, COMPONGO MUEBLES barato, dejo como nuevo, F. G., Cangallo 1891.

LUSTRO MUEBLES A DOMICILIO, Avan der Werff, Gálvez 4574, Palermo.

LIMPIADOR, ENCERADOR, VASCO, ECOnómico y práctico, se ofrece, Longaric, R. Mitre 1788.

LUSTRO Y COMPONGO MUEBLES A domicilio, Buggia, Humberto 1288, U. T. 1565 B. Orden.

LUSTRO Y COMPONGO MUEBLES A domicilio, á precios baratos, José Vila, Brasil 2685.

LICORISTA PRACTICO EN FABRICAción de vermouth y licores, se ofrece, Cafiao 1677.

LUSTRO Y ARREGLO MUEBLES, ENcero pisos bien y barato.—Ibáñez, Lima 922, U. T. 1181, B. Orden.

LUSTRO, ARREGLO Y EMBALO MUEbles, encero pisos, trabajo especial y barato.—Martínez, Libertad 1071.—U. T. 3197, Juncal.

MOZO PRACTICO PARA CAFE Y BAR, se ofrece, con recomendación. Tres Esquinas 400, Barracas al Norte.

MECANICO ELECTRICISTA SE OFRECE para ciudad ó campaña, dirigirse á E. T., Pichincha 345.

MUCHACHO español de 17 años, MEDIO práctico en almacén, se ofrece para seguir el mismo ramo, Treinta y Tres 1040.

MUCHACHO RECIEN VENIDO, DE 18 años, se ofrece para lava-copas de café ó almacén ó peón de farmacia, Independencia 884.

MUCHACHO DE 19 años BUENA FAMIlia, recién acaba colegio, desea ocuparse ramo ferretería, por carta ó personalmente, Balcarce 1282.

MOZO de 20 años, español, SE OFREce para cualquier trabajo, sabe leer y escribir, muy trabajador y de la más absoluta confianza; recomendado; tratar personalmente, Belgrano 1870, dep. 8.

MAYORDOMO ENERGICO QUE SABE disponer, competente en los trabajos del campo, de la chacra y del monte, con certificados buenos, se ofrece, por carta á H. Mallier, Corrientes, San Lorenzo entre Vera y Rancho.

MAQUINISTA RECOMENDADO, PARA cualquier máquina y caldera, sabe de ajustador, reparaciones y algo de electricidad, se ofrece, sin pretensiones, ciudad ó campaña; por carta ó personalmente, Enrique Maquinista, Catamarca 1183.

OFICIAL SASTRE COMPETENTE OFREcese, French 2381.

OFICIAL SASTRE, SE OFRECE PARA ciudad ó campaña; dirigirse por carta ó personalmente, Charcas 1120, dep. 1.

OFICIAL FRUTERO EN FRUTA CONfitada, al natural, membrillos, se ofrece, Soler 920.

OFICIAL PELUQUERO MUY COMPEtente y buena presencia, habiendo trabajado siempre en casas de primera, desea ocupación en ciudad de la provincia. Inútil si no es muy buena casa, Carlos Calvo 966.

PEON PRACTICO PARA MUEBLERIA se ofrece; tratar Junín 1737.

PEON SE OFRECE PARA CABALLEriza ó otro trabajo, Palermo 309.

PINTURA AL OLEO, BLANQUEO Y EMpapelado, Alsina 844, A. Serantes.

PEON DE FARMACIA SE OFRECE, Bolívar 858; sabe leer y escribir.

PINTOR IMITADOR, SE OFRECE POR un tanto, Santiago del Estero 945.

PINTO, EMPAPELO Y BLANQUEO, precios módicos, S. Jiménez, San José 714.

PASTILLERO, COMPRIMIDAS PASTIllas en general se ofrece, Soler 900.

PEON SE PRECISA PARA CARBONEría, que sepa escribir y cuentas, sueldo de 35 $, casa y comida, Talcahuano 891.

PINTO, EMPAPELO, BLANQUEO, REfacciono á mitad de precio, Pringles número 42.

PINTOR Y EMPAPELADOR, PINTO Y blanqueo á precio módico, Montevideo 555.

PINTOR, DECORADOR, EMPAPELADOR, se ofrece á mitad de precio, I. Adler, Talcahuano 225.

PINTOR, EMPAPELADOR Y BLANqueador se ofrece á precio muy reducido, Libertad 829, pieza 7, Marcos.

PERITO EN TEJIDOS, español, SE ofrece con buenos informes, razón, Rivadavia 1194, Hotel La Valenciana.

PEON PRACTICO EN FERRETERIA Y bazar, con buena letra, se ofrece, Alsina 1780.

PASTELERO SE OFRECE, HA TRABAjado en los principales hoteles de Francia, buena recomendación, Chubut 876.

PLANCHADORA, señorita JOVEN OFREcese para hotel ó casa de pensión, por carta ó personalmente, Curapaligüe 1407.

PARA TODA OBRA DE PINTURA, trabajos garantidos y precios muy económicos, escribir y pedir presupuestos á E. Villier, Pavón 3179.

PINTOR DECORADOR, EMPAPELADOR, blanqueos y recuadros, trabajos garantidos, presupuestos nunca vistos.—L. M. S., Paraguay 2283.

PARA EMPRESA CONSTRUCTORA SE ofrece como empleado profesional obras públicas, español, conoce dibujo y planos, Poste Restante A. R., 917, Correo Central.

PORTERO, ASCENSORISTA, profesional, óptimas referencias para casa escritorios, hotel, banco, etc., se ofrece, dirigirse por carta ó en persona á A. D., Bolívar 881, 3er. piso, dep. 6.

PINTOR SE OFRECE PARA BLANQUEO recuadrar, empapelar y albañilería, para ciudad campaña, á mitad de precio, dirigirse Treinta y Tres 783, Juan D. Giuseppe.

PERSONA SOLA, ITALIANO, EX COmerciante en tejidos ofrécese con garantía de propietario como cobrador ó corredor ó dependiente de negocios en ciudad ó campo, escribir á R. Quastini, Laprida 1552, Lomas de Zamora, F. C. S.

QUESERO HOLANDES DIPLOMADO SE ofrece para instalar y enseñanza, por carta letra R., hotel Marconi, plaza Once.

REPARTIDOR DE PAN, JOVEN DE 18 años, bien práctico con recomendación, se ofrece, Vera 1276.

SE OFRECE MEDIO OFICIAL CARPINtero, Venezuela 484.

SE OFRECE MEDIO OFICIALA MODIste, Alsina 1871, pieza 19.

SE OFRECE HOJALATERO Y PLOMERO, Treinta y Tres 841.

SE OFRECEN DOS PEONES españoles fuertes, cualquier trabajo, Artes 1032.

SE OFRECE CARRERO REPARTIDOR, con recomendaciones, Rodríguez Peña 46, José González.

SE OFRECE MEDIO OFICIAL PELUquero, competente, para adentro ó afuera de la capital, Defensa 880.

SE OFRECE APRENDIZ PLANCHADOR, sabe planchar camisas de color y sacar lustre, Carlos Calvo 4378.

SE OFRECE MEDIO OFICIAL ADELANtado, carpintero de obra blanca, calle Mercedarias 1318.

SE OFRECE UN JOVEN de 22 años para cualquier trabajo, ciudad ó campaña, Cangallo 2881.

SE OFRECE UN JOVEN español, PARA cochero particular, de campo ó carro, Bosch 827.

SE OFRECE JOVEN español PARA COchero, más bien de campo ó carro, Bosch 827.

SE OFRECE JOVEN PRACTICO PARA trabajos de garage sin sueldo; no tiene pretensiones, Méjico 1881.

SE OFRECE UN MUCHACHO DE 14 años, vasco, para reparto ó lechería, Cangallo 2841, dep. 8.

SE OFRECE HERRERO FRAGUADOR paa campaña ó ciudad, entiende de ajustador, Diamante 725, A. Fraga.

SE OFRECE UN PEON PARA ALMAcén por mayor, con recomendaciones, dirigirse Salta 864.

SE OFRECE OFICIAL SASTRE PARA el campo, F. C. S., por carta á la sastrería La Compatidora, Cañuelas.

SE DESEA COLOCAR DE MOZO DE Almacén un joven de 17 años recién llegado de España, Salcedo 2845.

SE OFRECE HOMBRE SERIO, SABE ENcerar pisos y cualquier clase de limpieza, Chacabuco 868.

SE OFRECE UN REPARTIDOR PARA panadería ó otra casa, práctico en la ciudad, Bolívar 1851, Pedro Roca.

SE OFRECE COCHERO PARTICULAR de 28 años, Reconquista 518, U. T. 3167 (Avenida).

SE OFRECE CABALLERIZO PARA LA capital, tratar Sarandí 856, dirigirse por carta ó personalmente A. Rodríguez.

SE OFRECE UN OFICIAL HOJALATERO entiende en lata cinc y pizarra, instalaciones de agua fría y caliente, Moreno 966.

SE OFRECE UN señor PARA COBRAdor, entregando en garantía $ 2000 en efectivo, preguntar por Brunno, Almagro 1554.

OFICIOS DIVERSOS OFRECIDOS

SE OFRECE MAQUINISTA PARA MOtor á gas pobre; ha manejado motor Otto y Franco Keal y motores á nafta, Sr. Martín, Río Bamba 1095.

SE OFRECE OFICIAL albañil FRENTISta y competente en el ramo, para ciudad ó campaña, por carta ó personalmente de 5 á 6 p. m., Rynnch 5818, Liniers, F. C. O., Pablo Suárez.

SE OFRECE HOMBRE FORMAL, DE 27 años, sabe las calles de la capital, leer y escribir; sabe manejar coche, carro y chata; es inteligente para cualquier trabajo, español, de confianza; dirigirse, Victoria 819, de 8 á 12 a. m.

Señorita SERIA, PRACTICA EN CUENtas y escritura á máquina Underwood y Remington, buena ortografía, comprendo francés, se ofrece para escritorio ó casa introductora, escribir á D. C. R., Méjico 2119.

SE OFRECE PARA TRABAJO ADECUAdo joven español de 22 años, empleado de ferrocarril, que conoce los trabajos de los mismos y con preferencia expedición y recepción de mercaderías, sabe telégrafo, algo de contabilidad, práctico en calcinos y poco de máquina de escribir, presentaré garantía personal y certificado, por carta solamente á J. R., C. Calvo 2256.

TORNERO MECANICO OFICIAL, SE ofrece, Córdoba 3746.

TAPICERO SE OFRECE PARA cualquier clase trabajo de tapicería, Andes 1485.

UN HOMBRE, DE 24 años, RECIEN venido, se ofrece para depósito de vinos, Tacuarí 2418.

UN JOVEN español DE 19 años DE edad, se ofrece para escritorio, práctico en el oficio, habiendo estado un año y pico en esta ocupación, con recomendaciones, también para portero; por carta, Cangallo 716, Flores. J. B.

VIAJANTE JOVEN Y ACTIVO, RELAcionado con la clientela de Entre Ríos y Corrientes se ofrece, óptimas referencias por carta Luis Mollard, Charcas 2900.

VITIVINICULTOR ESPECIALISTA perfecto fabricante de licores y extractos para los mismos se ofrece, por carta á Montaldo, Santa Fe 4020, habla italiano, inglés y español.

ZAPATERO OFICIAL PARA LA CIUdad ó campaña se ofrece para todo trabajo, cosido á mano, máquina y composturas, Bolívar 860, piezas 18.

SERVICIO DOMESTICO PEDIDO

AMA DE LECHE DE DOS MESES, SE precisa, Rivadavia 6758, Flores.

AMA SE PRECISA PARA CRIAR EN SU casa, sueldo $ 35 á 40, Medrano 1457.

AMA NECESITO, SUELDO 120 $, presentarse chico y certificado nacimiento, Junín 277.

AMA DE LECHE PARA CRIAR EN SU casa, sin chico, se necesita, California 1489.

AMA DE LECHE SE NECESITA PARA criar en su casa, A. C. G., General Paz 1530.

AMA SE NECESITA CON RECOMENDAciones, sueldo 120 $ y vestido, Corrientes 1688.

AMA DE LECHE SE NECESITA PARA criar en su casa, un niño de 24 días, Obligado 3089, 2o. piso, Belgrano.

AMA CON LECHE ABUNDANTE SE necesita, Esteco 2464, Belgrano; altura 800 Cabildo.

AMA CON LECHE DE MAS DE 6 MEses se necesita, recomendada y se paga buen sueldo, Venezuela 350.

Acompañanta RECOMENDADA PARA una señora, se necesita, escribir á R. Piat, poste restante, central.

COCINERA SE NECESITA, 11 Septiembre 1120, Belgrano.

COCINERA CON CAMA, HABLANDO francés, se necesita, Suipacha 612.

COCINERA CON CAMA, RECOMENDAda, se precisa, Larrea 1037.

COCINERA CON CAMA SE NECESITA, Oro 2548.

COCINERA CON RECOMENDACIONES, se necesita, Alsina 1624.

COCINERA CON CAMA NECESITO, Boulogne sur Mer 882.

COCINERA Y OTROS QUEHACERES con cama, se necesita, Boyacá 287.

COCINERA PRACTICA CON CAMA, NEcesitase, Bogotá 2358.

COCINERO PARA FONDA SE PRECISA, Bogotá 1600, Flores.

COCINERO SE NECESITA, PASCO 2118.

COCINERA RECOMENDADA SE NECEsita, Suipacha 117.

COCINERA FORMAL SE NECESITA, Misiones 132.

COCINERO SE NECESITA PARA FONda, Córdoba 1899.

COCINERA CON CAMA, PARA COCINA sencilla se necesita, Perú 1881.

COCINERA SE NECESITA, PAMPA 2295 esquina Obligado.

COCINERA QUE SEPA SU OBLIGACION se necesita sin cama, Esmeralda 450.

COCINERA SE NECESITA PARA COCINA liviana sin pretensiones, Lavalle 1151.

COCINERA SE NECESITA, AZCUENAga 957, tratar de 10 a. m. adelante.

COCINERA CON RECOMENDACION SE necesita, Estados Unidos 907.

COCINERA SIN CAMA, TODO SERVICIO para familia, necesito, Cangallo 1666.

COCINERA QUE SEPA SU OBLIGAción se necesita, Bogotá 2062, Flores.

COCINERA CON CAMA SE NECESITA, buenos informes, San Luis 2741.

COCINERA CON RECOMENDACIONES se precisa, sueldo 30 $, Victoria 3152.

COCINERA SE NECESITA CON BUENAS recomendaciones, Avenida Alvear 496.

COCINERA SENCILLA Y FORMAL, SE necesita, Cachimayo 67, Caballito.

COCINERA CON CAMA Y BUENA REcomendación se necesita, Bolívar 1424.

COCINERA COMPETENTE SE PRECIsa para corta familia, sueldo 30 $, 11 de Septiembre 1235, Belgrano.

COCINERA SE PRECISA PARA FAMIlia inglesa, buen sueldo, Arribeños 1854 (Belgrano).

COCINERA JOVEN CON CAMA, SE necesita en Flores, Provincias Unidas 2626, cerca de la plaza, sueldo 30 $.

COCINERA Y PARA OTROS QUEHACEres, con cama y buenas informes, se precisa, Pueyrredón 827.

COCINERA ARGENTINA O ITALIANA, sin pretensiones, se necesita, Rivadavia 2756, sueldo 40 $.

COCINERA FORMAL PARA FAMILIA numerosa se precisa, Rivadavia 6301.

CHICA DE 16 A 18 años SE NECESITA para pocos quehaceres, Valentín Gómez 207.

CHICA DE 14 A 16 años, SIN CAMA, se necesita para servicio liviano, Córdoba 2615, 1er. piso.

COCINERA Y MUCAMA QUE SEPAN su obligación, con cama se precisan; A. Quintana 320.

COCINERA SE NECESITA, SUELDO 50 pesos, se exigen recomendaciones, Rivadavia 2385.

COCINERA SE NECESITA QUE SEPA su obligación, tratar de 8 á 10 a. m., Córdoba 346.

COCINERA BUENA PARA MARTINEZ, media hora capital, se necesita, tratar Belgrano 768.

COCINERA SE NECESITA, QUE SEPA su obligación, con cama, Ayacucho 925, 1er. piso, sueldo 50 $.

COCINERA QUE SEPA CUMPLIR CON su obligación se precisa, Estados Unidos 884.

COCINERA Y PARA AYUDAR A MUCAma algo, se precisa en corta familia inglesa, Crámer 2034, Belgrano, tranvía enfrente.

COCINERA POSIBLEMENTE ITALIANA para casa de familia, se necesita, Paseo de Julio 1360, piso 4o. Edificio Banco de Italia.

COCINERA PASTELERA, QUE CONOZca bien su oficio, para ir un mes á Mar del Plata y seguir después á Buenos Aires, se precisa, Rivadavia 688, de 8 á 10 a. m.

COCINERA JOVEN, SIN CAMA SE NEcesita, Bdo. de Irigoyen 1298; tratar de 8 á 9.30 a. m.; inútil presentarse si no sabe limpieza de cocina, sueldo 45 $.

COCINERA Y ALGUN OTRO QUEHAcer, con buenas recomendaciones se necesita, tratar de 9 á 2, Rodríguez Peña 1711.

JOVENCITA de 12 á 16 años, SE NECEsita para ayudar en los trabajos de casa, Cerrito 897, 2o. piso.

LAVANDERA PRACTICA PARA pequeño hotel, se precisa, Perú 571.

LAVANDERA SE NECESITA DOS DIAS por semana, Cangallo 1083.

LAVANDERA DE OFICIO PRECISO PArA taller de planchado, Tacuarí 1483.

LAVANDERA EN CASA PARTICULAR se necesita, Alsina 1954.

LAVANDERA BUENA SE PRECISA, talles de planchado, Uruguay 108.

LAVANDERA PRECISO BUENA PARA taller, Chacabuco 1127.

LAVANDERA BUENA, DE PROFESION preciso, Montes de Oca 9.

LAVANDERA MUY PRACTICA PARA taller de planchado, $ 3.50 por día se necesita, Belgrano 1914.

LAVANDERA, PLANCHADORA PRECIsase dos medio días por semana, Entre Ríos 1287.

LAVANDERA SE PRECISA PARA CAsa de corta familia todos los fines, Bustamante 1762.

LAVANDERA SE PRECISA PARA 3 días por semana, Constitución 3502.

SERVICIO DOMESTICO PEDIDO

MUCHACHO PARA ALMACEN, PRACtico, se necesita, Belgrano 2701.

MUCHACHA PARA POCA TAREA, SE necesita, Oro 3324.

MUCAMA SE NECESITA, LORIA 575.

MUCHACHA DE 15 A 20 años SE PREcisa, Venezuela 4246, sueldo 30 $.

MUCHACHA SIRVIENTA SE PRECISA, pago 25 $, Acevedo 659.

MATRIMONIO FRANCES SE PRECISA, de 40 á 45 años, Rioja 811.

MUCAMA QUE SEPA PLANCHA

SERVICIO DOMESTICO OFRECIDO

MUCAMA Y COCINERA SE OFRECEN con excelentes recomendaciones. Díaz Vélez 553. v28

MATRIMONIO ITALIANO, PIAMONTES cultivará y jardinero, con buena recomendación se ofrece, Alberti 15. v27

MUCHACHA DE 14 años, SE OFRECE para servicio de matrimonio ó corta familia. Inclán 643.

MATRIMONIO SE OFRECE CON UN niño de 8 años, el carpintero, y ella para cualquier trabajo, sabe de cocina, para campo ó capital San José 1282.

MATRIMONIO español SIN HIJOS se ofrece para ciudad ó campaña; dirigirse por carta ó personalmente á, N. R. Bondo 362.

MATRIMONIO español SIN HIJOS con buenas recomendaciones se ofrece para cuidar casa ó encarado de casa departamento, Larrea 1046.

MATRIMONIO, JARDINERO, QUINTERO italiano con certificados para cuidar una casa. Santo Domingo 1321, Salvador Flena. Barracas.

MATRIMONIO JOVEN, SE OFRECE, españoles, ella cocinera y él oficial albañil ó cualquier otro trabajo; por carta ó personalmente, Pulpa 3861. v28

MUCHACHO PRACTICO PARA COCINA y lavacopas de 16 años, se ofrece para café y bar, Verbal 2625, Flores; por carta ó personal Jesús Pérez.

MUCHACHO PRACTICO DE 18 años para segundo mucamo y otros trabajos prefiere casa particular se ofrece, Charcas 1431. v27

MUCAMA SE OFRECE PARA COMEDOR ó para adentro, con buenas recomendaciones, sabe muy bien su obligación, Corrientes 2236. v27

MATRIMONIO ITALIANO SE OFRECE con informes, quintero y jardinero, ella cocina sencilla, criar aves, tratar Hotel de migrantes. v28

MATRIMONIO SE OFRECE, ella buena cocinera, él mucamo, entiende de jardín y quinta, buenos informes, Tacuarí 1605. v27

MATRIMONIO FORMAL, SE OFRECE para el campo, la mujer cocinera para peones y cuidar aves, el marido quintero y jardinero, acostumbrados á trabajar en estancia, Avilés 2962, Belgrano. v28

MATRIMONIO Vasco-español. RECIEN venido, joven sin hijos, se ofrece, ella para mucama y él para mucamo, portero ú otros trabajos, por carta señor Juan Lopes, Martínez F. C. C. A. v27

MATRIMONIO CON UN niño SE OFRECE para ciudad, casa decente ó pieza al marido, en cambio de algún trabajo, tiene buenos informes de su conducta, San Ricardo 260, B. al Norte, P. D.

MATRIMONIO SE OFRECE, UTIL PARA todo trabajo, ella sabe algo de cocina y planchar y marcar ropa, con abecedario, el marido de quintero, tratar Patagones 157.

MUCAMA Ó LAVANDERA española EN casa particular, se ofrece de buena presencia, prefiere colocarse en Belgrano, sin cama, dirigirse Juana Azurduy 3101 esquina Núñez.

MATRIMONIO FORMAL SE OFRECE para el campo, el marido buen quintero y jardinero, la mujer cocinera para peones y cuidar aves acostumbrados á trabajar en estancia, Avilés 2962, Belgrano.

MATRIMONIO SE OFRECE, EL COCHERO, de buena presencia, muy competente y bien recomendado, y ella para mucama, para ciudad ó campo; dirigirse á R. García, Esmeralda 984.

NIÑERA SE OFRECE Ó SIRVIENTA para corta familia, Colombres 1557.

NIÑERA SE OFRECE PARA CORTA FAmilia, Balcarce 593. v27

OFRECESE SIRVIENTA PARA CASA DE pensión ó hotel para lavandera y planchadora. Corrientes 1511. v27

PORTERO MUCAMO PRACTICO para consultorio médico ó particular, se ofrece bien recomendado, señor S. S., Alvarado 206, Boca.

PLANCHADORA SE OFRECE PARA LAvar y planchar en casa de familia, tiene recomendaciones, calle Margarita 1461 Lanús.—Angela Arias. v27

PORTERO ASCENSORISTA, HOMBRE de 26 años se ofrece para departamentos ó cualquier otra ocupación, tiene buenas recomendaciones ó garantía, por carta á García, Arcaénaga 1085.

SE OFRECE MUCAMA, DEFENSA 755.

SE OFRECE COCINERA, MARMOL 273. v27

Señoras: SE OFRECEN PARA SERVICIO de hotel, Coronel Díaz 388.

SE OFRECE MUCAMA PARA TODO trabajo, Balcarce 465.

SIRVIENTA SE OFRECE, SAAVEDRA 672.

SE OFRECE SIRVIENTA, TRATAR Bolívar 975.

SE OFRECE MUCAMA O niñera CON buenas referencias. Méjico 1568.

SE OFRECE BUENA LAVANDERA española. Irala 231. v27

SIRVIENTA ITALIANA, PARA MATRImonio se ofrece, Garay 2320.

SIRVIENTA SE OFRECE PARA CORTA milia, Doán Funes 2142. v27

SE OFRECE COCINERA ITALIANA Y todo trabajo, Pringles 151.

SIRVIENTA PARA TODO TRABAJO SE ofrece, Neuquen 1754, Flores. v27

SIRVIENTA SE OFRECE RECOMENDAda, Piedras 1268, pieza 26.

SE OFRECE COCINERA, MUJER FORmal, con buenos informes, Salta 1364.

SE OFRECEN COCINERA Y MUCAMA tratar en Lomas de Zamora, Azara 131.

SE OFRECE COCINERA española CON buenas recomendaciones, Alsina 5597.

SIRVIENTA SE OFRECE CON CHICA de 10 años, poca familia, Bermejo 273.

SE OFRECE MUCHACHO DE 10 años para mandados de casa, Boyacá 882.

SE OFRECE COCINERA PARA COCINA sencilla y otros quehaceres, Larrea 856.

SIRVIENTA SE OFRECE RECOMENDAda, para todo trabajo, Muñiz 1145.

SIRVIENTA PARA TODO TRABAJO SE ofrece, Venezuela 452. v27

SIRVIENTA española SE OFRECE, SAbe cocinar bien, Piedras 1268.

SE OFRECE SIRVIENTA PARA TODO trabajo, corta familia, Chile 1559.

SE OFRECE MUCAMA, GALLO 938.

SE OFRECE JOVEN RECIEN VENIDO para todo trabajo, Venezuela 454.

SIRVIENTA SE OFRECE PARA TODO trabajo, Chile 944. v27

SIRVIENTA española RECIEN VENIDA se ofrece, Balcarce 329. v27

SIRVIENTA SE OFRECE española RECién venida, Carlos Calvo 1955.

SE OFRECE SIRVIENTA O MUCAMA sin pretensiones, Estados Unidos 553.

SE OFRECE niñera MEDIO PRACTICA con buenos informes, Piedras 1120.

SE OFRECE MUCHACHO 17 años, RECién venido, Belgrano 739.

SE OFRECE MUCHACHO DE 13 A 14 años, recién venido, Belgrano 739.

SIRVIENTA SE OFRECE, española, PAra todo trabajo, Balcarce 465. v27

SE OFRECE COCINERA FORMAL PARA corta familia, Carlos Calvo 524.

SIRVIENTA SE OFRECE RECOMENdada, Billinghurst 1711.

SE OFRECE MUCAMA DE ADENTRO Ó de comedor, Perú 1237.

SIRVIENTA SE OFRECE, BARTOLOME Mitre 3123.

SIRVIENTA española, RECIEN VENIDA se ofrece, San Juan 1266, pieza 10.

SE OFRECE SIRVIENTA RECIEN VEnida de España, San Juan 1266, p. 10.

SE OFRECE señora FORMAL PARA lavar y planchar ropa, Lima 633.

SE OFRECE SIRVIENTA PARA TODO trabajo, Sarmiento 4166. v27

SE OFRECE LAVANDERA, OCURRIR INdependencia 2512. v27

SIRVIENTA SE OFRECE, ENTIENDE de cocina, Humberto I 1026, pieza 14.

SIRVIENTA SE OFRECE PARA TODO trabajo, Méjico 659, pieza 13.

SIRVIENTA PARA TODO SERVICIO, corta familia, se ofrece, Tacuarí 977.

Señora SE OFRECE PARA POCA FAMIlia, Constitución 3621.

Señorita JOVEN SE OFRECE PARA matrimonio solo ó corta familia, Perú 652 v27

SIRVIENTA SE OFRECE VASCO-ESPAñola, sabe su obligación, B. Mitre 1671. v27

SE OFRECE MUCAMA RECIEN VENIde, sabe de modista, Tacuarí 619. v27

SIRVIENTA SE OFRECE española PARA todo trabajo, sabe su obligación, Tacuarí 782. v27

SE OFRECE COCINERA FORMAL PARA corta familia, con buenas recomendaciones, Andes 564, pieza 6.

SE OFRECE AMA CON LECHE ABUNdante de dos meses y medio, italiana, Piedras 1465. v27

Señora SE OFRECE PARA LOS QUEHAceres domésticos, entiende de cocina, Valentín Gómez 773.

Señora CON BUENA LECHE, SE ofrece para criar chico en su casa, Yatay 245. v27

SIRVIENTA JOVEN SE OFRECE PARA todo trabajo menos cocina, Caseros 1733.

SIRVIENTA PARA TODO TRABAJO SE ofrece, Maipú 103, Avellaneda, con recomendaciones.

SE OFRECE MUCAMA O COCINERA PAra matrimonio solo, con buenas recomendaciones, Loria 560.

SE OFRECE SIRVIENTA FORMAL PAra todo trabajo menos cocina, calle Rocha 859, Barracas al Sur.

SE OFRECE JAPONES PARA TRABAjo de mucamo de 18 años, Reconquista 115.

SIRVIENTA española RECIEN VENIDA, se ofrece para todo trabajo, Alvarado 2041.

SERVICIO DOMESTICO OFRECIDO

SE OFRECE COCINERA española PARA matrimonio ó corta familia, con buenas recomendaciones, Pozos 1083.

SIRVIENTA QUE ENTIENDE DE COCIna se ofrece, y mucama para adentro prefieren juntas, Méjico 575.

Señora FORMAL, CON niño DE 4 años, se ofrece para matrimonio ó personas mayores; va al campo, Lavalleja 258. v27

SE OFRECE UNA JOVEN FORMAL PAra acompañar una familia á Italia, cable Guatemala 1923. v27

SE OFRECE señora española PARA criar un chico en su casa, leche de 2 meses, San José 1877. v27

SE OFRECE MATRIMONIO, JOVEN, ESpañol, ella para la costura y él para todo trabajo, Vieytes 552. v27

Señora ALGO DE EDAD SE OFRECE para limpieza y ayudar en la cocina, Venezuela 1624.

SE OFRECE señorita MUCAMA O CAjera, dirigirse Hotel Comercio, Lima 1873.

SE OFRECE HOMBRE FORMAL CON recomendación para portero, español; Piedras 142, Pedro Gómez.

SE OFRECE AMA PRIMERIZA PARA criar un niño en su casa, Paraguay 3705.

SE OFRECE LAVANDERA PARA CASA particular, señora formal, Cangallo 968.

SE OFRECE UNA COCINERA SIN pretensiones para corta familia, dirigirse á E. C., Cochabamba 2481.

SIRVIENTA SE OFRECE PARA TODO servicio, entiende algo de cocina, Venezuela 2853, p. 32.

SE OFRECE MUCAMA CHILENA PARA casa de familia, informes 25 de Mayo 578.

SE OFRECE COCINERA O MUCAMA, Malabia 2531, entre Arenales y Santa Fe.

SE OFRECEN DOS MUCAMAS Y niñera, prácticas, con recomendaciones, Humberto 430. v27

SIRVIENTA SE OFRECE PARA CORTA familia, con recomendaciones, R. Peña No. 46. v27

Señora FORMAL SE OFRECE RECIEN venida para todo trabajo, de corta familia, Moreno 1902. v28

SE OFRECE SIRVIENTA PARA CORTA familia, bien recomendada, Pasco Colón 367.

SIRVIENTA SE OFRECE PARA TODO trabajo, sabiendo de cocina, Belgrano 1106. v27

SE OFRECEN DOS SIRVIENTAS RECién venidas para todo trabajo, Rivera 177.

SE OFRECE SIRVIENTA PARA TODO trabajo, entiende de cocina sin cama, Belgrano 1235, pieza 10.

SE OFRECE SIRVIENTA JOVEN QUE entiende un poco de cocina, Solís 332, pieza 19.

SIRVIENTA PARA TODO TRABAJO SE ofrece, entiende de cocina para corta familia, Cochabamba 926.

SE OFRECE COCINERA DE PROFEsión, con retiro, madrileña, Cochabamba 912. v27

SE OFRECE MUCHACHA española DE 15 años con recomendación, Rivadavia 683.

SE OFRECE SIRVIENTA española RECién venida, San Carlos 216, Lanús S. C. Sud. v27

SIRVIENTA española SE OFRECE PAra todo servicio de poca familia, Honduras 66. v24

Señora ITALIANA, SE OFRECE PARA cualquier trabajo, con una chica, ciudad ó campo, Rosetti 914, Chacarita. v27

Señorita VASCO española, SE OFRECE para dama de compañía ó ama de llaves; tratar de 2 á 6, Viamonte 2768, M. C.

Señora SE OFRECE PARA CRIAR UN chico en su casa, á biberón, bien cuidado, Humberto I 1844, pieza 11. v27

SE OFRECEN DOS MUCHACHAS DE 15 á 16 años, para todo servicio, españolas, Saans Peña 362.

Señora SE OFRECE PARA CUIDAR una criatura de pecho ó despecho, Canning 1267. v28

SIRVIENTA PARA TODO TRABAJO, se ofrece, Bernardo de Irigoyen 757, piezas 4.

Señora FORMAL SE OFRECE para corta familia, entiende de cocina, con una hija de 11 años, Medrano 25. v27

SIRVIENTA española, SE OFRECE PARA todo trabajo menos de cocina, Quintana 147. v27

Señorita JOVEN SE OFRECE PARA MUcama ó para todo servicio con recomendaciones, San José 974. v27

SE OFRECE JOVEN español DE 18 años para todo trabajo, Charcas 2846, pieza 2.

SIRVIENTA ó niñera: PARA MATRIMOnio solo, se ofrece, Venezuela 1458, pieza 36.

SE OFRECE señora PARA TODO TRAbajo, con retiro á lo noche, Independencia 1337.

Señora JOVEN, SE OFRECE PARA acompañar á señora sola, Lima 1471. v27

SE OFRECE SIRVIENTA PARA TODO trabajo menos cocinar, Entre Ríos 1077. v27

SE OFRECE UNA JOVEN PARA SERvicio de un matrimonio, sabe de cocina, capital ó pueblo, 24 de Noviembre 837.

SE OFRECE niña de 13 años PARA matrimonio sin hijos, Iturraingó 325, pieza 53.

SE OFRECE UN JOVEN DE 20 años, para cualquier trabajo, con buena letra, Charcas 2846, pieza 2.

SE OFRECEN DOS COCINERAS, UNA con hijo de diez años, la otra con hija de 9 años; tratar Nicaragua 829, Palermo.

SE OFRECE señora FORMAL, española, recién venida, para el trabajo de una casa, tratar personalmente, Nicaragua 355. v27

SIRVIENTA SE OFRECE PARA MAtrimonio solo, es trabajadora, prefiere familia extranjera, Méjico 677, altos. v27

SE OFRECE SIRVIENTA PARA TODO trabajo, menos cocina, va afuera de la ciudad, buenas recomendaciones, ocurrir Sgo. del Estero 1939, pieza 3. v26

SIRVIENTA española SE OFRECE, RECién venida, para todo trabajo, menos cocina, mujer formal, Malabia 3239, Palermo.

SIRVIENTA FORMAL ITALIANA SE ofrece para acompañar familia distinguida á Europa, gobernanta de niños, Maipú 825. v27

SIRVIENTA SE OFRECE PARA TODO trabajo, corta familia ó para cocina sencilla, con buenas recomendaciones, Lavalle 259.

Señorita CON REFERENCIAS SE ofrece para gobernanta de casa en la capital ó provincia, Ecuador 474, dpto. 12, por carta ó personal.

SE OFRECE señora FORMAL PARA DAma de compañía ó para cuidar escritorios ó otros quehaceres livianos, Libertad 29, darán razón.

SE OFRECE JOVEN, COMO SEGUNDO mucamo ú otro trabajo en casa particular; dirigirse por carta á A. B., Arenales 1459.

SE OFRECEN DOS HERMANAS; desean trabajar en una casa, mucamas ó sirvientas, sin pretensiones, españolas, Rivadavia 2872. v27

Señorita FRANCESA, DAMA DE compañía señora sola para ir á Montevideo ó Mar del Plata, dirigirse Viamonte 1068, 4 encargado. v27

SIRVIENTA SE OFRECE, CON UN HIjo de 13 años, para limpieza ó mandados, sabe leer y escribir, Santa Fe 1622, pieza 11.

SE OFRECE MATRIMONIO SOLO, ITAliano, ella cocinera ó mucama y él jardinero ó cochero, tratar Luján, F. C. O., calle Gral. Pinto 16. v27

SIRVIENTA SE OFRECE PARA CORTA familia, con buenas recomendaciones, Nieves Fernández, Montevideo 158, al fondo. v27

Señora FORMAL, CON RECOMENDAciones, se ofrece como dama de compañía ó educadora de niños y toda clase de labores, Carlos Calvo 2070, dep. 4. v28

SE OFRECE señorita DE 18 años, ESpañola, para ayudar á los quehaceres de casa, con buenas recomendaciones, E. Unidos 308.

SE OFRECEN DOS SIRVIENTAS, UNA sabe de cocina, otra de mucama, las dos desean colocarse juntas, Estados Unidos 852.

SE OFRECE AMA CON LECHE fresca de 20 días, española, fuerte y robusta y leche abundante, Paseo de Julio 818, 2o. izquierda. v27

Señora SOLA, SE OFRECE PARA COcinarista y costurera para casa inglesa ó alemana, va al campo, por carta D. de G., Pasco Colón 1218.

Señora VIUDA DE 49 años SE OFRECE para todo servicio de señora ó hombre solo ó matrimonio sin hijos.—T. G., Yapeyú 378.

SE OFRECEN 2 MUCHACHOS RECIEN venidos, para cualquier trabajo, dirigirse por carta ó personalmente, Reconquista 290. v27

SE OFRECE AMA ITALIANA PARA dar el pecho tres ó cuatro veces al día, leche fresca y muy buena, Estados Unidos 1672. v28

SE OFRECE señora FORMAL PARA TOdo trabajo ó por día ó por horas; dirigirse por carta ó personalmente, Uspallata 1620. v27

Señora ITALIANA, SOLA, SE OFRECE para cocina ú otros quehaceres, para dos personas, con recomendación, Sarmiento 1361. 4

SE OFRECE MATRIMONIO SOLO SIN hijos, ella austriaca, sirvienta para todo trabajo, para la capital; ocurrir Chile 2160. v28

SE OFRECE MATRIMONIO español RECién llegado, cocinera ella y peón él, dirigirse personalmente ó por carta á Antonio Rodríguez, Santa Fe 4169, Bar Pedigree, capital. v27

SIRVIENTA SE OFRECE, CON UN HIjo de 13 años, para limpieza ó mandados, sabe leer y escribir, Santa Fe 1622, pieza 11.

SERVICIO DOMESTICO OFRECIDO

SIRVIENTA SE OFRECE PARA CORTA familia, sabe de cocina, Tacuarí 979.

SE OFRECE MUCHACHA española bien recomendada para mucama ó niñera, Barracas al Norte. v27

Señora CON LECHE DE 8 MESES SIN hijo, desea criar en su casa, Paseo Colón 1060, tratar cualquier hora, pieza 11.

SE OFRECE señora DEL PAIS PARA ayudar á los quehaceres de matrimonio dos ó tres días por semana, ó lavar ropa; Figueroa 194. v28

SE OFRECE UNA COCINERA CON REcomendaciones, sabe su obligación y una mucama con buena recomendación, sabe planchar con almidón, se prefiere de adentro, sabe también general, Arenales 35. v28

UN JOVEN español DE 20 años RECIEN venido, se ofrece para todo trabajo, de buena presencia con recomendaciones, Venezuela 2235.

SOCIEDADES

SOCIEDAD ARGENTINA PROTECTORA de los Animales, recibe adhesiones de toda la República en su secretaría, Paraguay 61061, pagándose $ 5 de ingreso y $ por trimestre de suscripción ó bien 15 $ por año. v28

LICITACIONES

DIRECCION DE OBRAS DE SALUBRIdad de La Plata.—La Plata, Febrero 18 de 1912.—Licitación: Llámase á licitación por el término de 15 días para la provisión de dos mil cuatrocientas toneladas de carbón Cardiff, para la fábrica de aguas corrientes de La Plata. El pliego de condiciones y demás datos se hallan á la vista de los interesados todos los días hábiles de 8 a. m. á 12 m., en el despacho del director, en el departamento de ingenieros de la provincia. Las propuestas se abrirán en presencia de los interesados el día viernes 1o. de Marzo de 1912, á las 10 a. m.—El secretario. Vimo.

LA COMISION CENTRAL DE HOMENAje al doctor Adolfo Alsina, llama á concurso hasta el 18 de Julio de 1912, para la presentación de propuestas y bocetos para la construcción de un mausoleo destinado á guardar las cenizas del doctor Adolfo Alsina. Los artistas concurrentes pueden ocurrir todos los días hábiles, de 10 á 12 m. á la secretaría general, Alsina 542, tercera del escribano señor Beccar), para bases pliegos de condiciones y demás datos.—Buenos Aires, Febrero 16 de 1912.—Dr. José Juan Araujo, presidente; Darío Beccar; Emilio B. Morales, Marco M. Avellaneda, secretarios generales. v17 marzo dpm

MUNICIPALIDAD DE GENERAL VILLEgas. — Licitación — Por resolución de la C. Municipal, se llama á licitación por el término de treinta días, contados desde la fecha, para la instalación y explotación de una usina eléctrica para el alumbrado público de esta localidad. Las propuestas deberán presentarse en la secretaría municipal en el sello correspondiente, en pliegos cerrados y lacrados y acompañados de un certificado que acredite haber depositado en el Banco de la Provincia á la orden de esta municipalidad, la suma de pesos tres mil m|n., como garantía de seriedad de la propuesta y cumplimiento del contrato, antes del día 1o del próximo Marzo, en cuya fecha, á las 9 p. m., serán abiertas en presencia de los interesados, reservándose la municipalidad el derecho de aceptar la más conveniente ó rechazarlas todas. El pliego de condiciones queda expuesto en la secretaría municipal, donde los interesados pueden concurrir todos los días hábiles en las horas de oficina.—General Villegas, Febrero 10, de 1912.—David R. Vasillac, secretario. v28

SOCIEDAD DE BENEFICENCIA DE LObos.—Llámase á licitación para la construcción de un pabellón y anexos del Hospital Asilo. Los planos y pliegos de condiciones podrán consultarse en la secretaría los días hábiles de 9 á 12 m. Las propuestas se abrirán el miércoles 28 de Febrero á las 3 p. m. en dicha secretaría ante los interesados que concurran.—La secretaria.—Lobos, Febrero 12 de 1912. v28

NAVEGACION

COMPAÑIA ARGENTINA DE NAVEGAción (Nicolás Mihanovich) Ltda.
LINEA DEL SUR
Vapor nacional "RAWSON"
Saldrá con pasajeros y carga para Río Gallegos y escalas el día 3 de Marzo de 1912, haciendo escalas en los siguientes puertos:
SAN ANTONIO (OESTE)
MADRYN
CAMARONES
COMODORO RIVADAVIA
DESEADO
SAN JULIAN
SANTA CRUZ y
RIO GALLEGOS.
Para informes dirigirse á la administración, calle 25 de Mayo esquina Cangallo. v3mzo.

R. M. S. P.—Compañía MALA REAL Inglesa.—Servicio rápido de vapores postales entre Buenos Aires, Brasil, San Vicente, Lisboa, Vigo, Cherburgo y Southampton.
Viajes de recreo en 15 días
El vapor Avon saldrá el 1o. de Marzo.

BANCOS Y COMPAÑIAS ANONIMAS

BANCO DE ITALIA Y RIO DE LA PLATA en—Se avisa á los señores accionistas que pueden presentarse desde la fecha en su oficina de títulos de esta establecimiento para cobrar el dividendo definitivo de 6 $ oro sellado por acción y certificado integrado en Junio: $ 4.50 oro por certificado integrado en Septiembre y $ 2.75 oro por certificado integrado en Diciembre de 1911, contra presentación de los títulos correspondientes.—Buenos Aires, Febrero 15 de 1912.—El secretario. vimzo.

BANCO FRANCES DEL RIO DE LA Plata.—Se avisa á los señores accionistas que, de acuerdo con el art. 13 de los estatutos de este Banco, el Directorio ha resuelto fijar el 28 de Marzo de 1912 como último día para el pago de la cuarta cuota de 10 por ciento sobre las acciones serie C.

BANCO EDIFICADOR DEL PLATA—Av. de Mayo 1411, 1o.—A fin de evitar reclamaciones ulteriores, se recuerda á los señores accionistas que el día 15 de Marzo próximo vence el plazo acordado en la asamblea general para suscribir 5.422 acciones de la 3a. serie, en iguales condiciones que las fijadas para la emisión de la 2a. serie.—Buenos Aires, 24 de Febrero de 1912.—A. González Crespo, Director delegado. v16m

BANCO HIPOTECARIO NACIONAL — Se avisa al público que el día lunes 26 del corriente se procederá á la quema de las siguientes cantidades de cédulas y cupones:
Cédulas á curso legal . . $ 3.323.650.—
Cupones á curso legal . . " 2.350.753.50
Cédulas de la serie á oro . " 117.000.—
El acto tendrá lugar en el local del Banco calle 25 de Mayo 245, Hora 2 p. m.—C. Brián, inspector general. v26

BANCO DE LONDRES Y RIO DE LA Plata Ltd.—Londres, París, Amberes, Agencia en Nueva York: Buenos Aires, Bartolomé Mitre 299; Barracas al Norte, Avenida Montes de Oca 701; Once de Septiembre, Pueyrredón 17; Bernardo de Irigoyen 1128; Boca, Almirante Brown 1133; sucursal Norte, Santa Fe 2139; Rosario, Mendoza, Bahía Blanca, Concordia, Tucumán, Paraná, Córdoba.—Montevideo: calle Cerrito 208 y agencia calle Río Negro número 5; Paysandú, Salto Oriental, Río de Janeiro, Pará, Pernambuco, Sao Paulo, Santos, Bahía, Curityba, Victoria, Manaos (Brasil), Valparaíso. La tasa de interés de este Banco desde la fecha hasta nuevo aviso será como sigue:

	Papel.
Por depósitos en cuenta corriente	sin int'rés
Id á tres meses fijos.	3 ½ %
	Oro sellado
Por depósitos en cuenta corriente sin int'rés	
Id por tres meses fijos.	3 ½ %
Id por seis meses fijos.	4 %
Adelantos en cuenta corriente. .	8 %

Se reciben depósitos en Caja de Ahorros en las sucursales Once de Septiembre, calle Santa Fe, calle Bernardo de Irigoyen, Boca del Riachuelo y Barracas al Norte.
James Dey y Harry Scott, gerentes.—Septiembre 1a. de 1911.

COMPAÑIA "MUELLES Y DEPOSITOS del Puerto de La Plata" Cangallo 499. —Por disposición del consejo de administración, se convoca á los señores accionistas á la asamblea general ordinaria que se celebrará el día 28 de Febrero próximo, á la una de la tarde en las oficinas de la compañía, en Río Santiago, para tratar la siguiente orden del día: 1o. Lectura y consideración de la memoria y balance correspondiente al ejercicio vencido el 31 de Diciembre de 1911. 2o. Fijación de la distribución de utilidades. 3o. Elección del síndico y síndico suplente. 4o. Lectura y aprobación del acta de esta misma asamblea. Se previene á los señores accionistas que, para tomar parte en la asamblea, deberán depositar sus acciones en la Caja de la Compañía en las oficinas de Río Santiago ó en la capital federal, Cangallo 499, 4o. piso, escritorio 21, todos los días hábiles de 2 á 4 p. m. hasta los tres días antes del fijado para la reunión. De acuerdo con el artículo 17 de los estatutos de la sociedad, la reunión tendrá lugar con el número de accionistas que concurra.—Río Santiago, 13 de Febrero de 1912. v28

LA AMERICA. — Compañía INDUSTRIAL y Edificadora. — De acuerdo á lo dispuesto por el art. 28 de los estatutos, se convoca á los señores accionistas de esta compañía á la asamblea general ordinaria, que tendrá lugar el día 29 del corriente mes de Febrero á las 2.30 de la tarde, en la calle Rivadavia 559, para tratar y resolver sobre la memoria del directorio, correspondiente al ejercicio de 1911, y proceder á la elección de dos miembros del directorio, para reemplazar á los salientes, señores don Tomás Ambrosetti y don Federico M. Terrero y la del síndico por el período de un año. Según lo dispone el art. 25 de los estatutos, los señores accionistas deberán depositar sus acciones, hasta tres días antes del señalado para la asamblea.—Buenos Aires, Febrero 7 de 1912.—El directorio. v16

BANCOS Y COMPAÑIAS ANONIMAS

BANCO DEL RIO DE LA PLATA—Tacuarí 14. Descuento de pagarés sobre mercaderías, en la aduana ó depositadas y anticipos sobre alquileres y bienes raíces sin hipotecarios. Recibe depósitos en Caja de Ahorros, en cuenta corriente y á plazo fijo, abonando buen interés.

BANCO HIPOTECARIO NACIONAL: SE avisa al público que el día miércoles 28 del corriente, se procederá al sorteo de un millón cuatrocientos mil pesos m|n. ($ 1.500.000) en cédulas de la serie H. El Banco pagará el valor escrito de dichas cédulas desde fecha 1o. de Junio á entregarán con el cupón de Diciembre de 1912. El sorteo tendrá lugar en el local del Banco calle 25 de Mayo 245. Hora: 2.30 p. m. Buenos Aires, Febrero 24 de 1912.—C. Brian, inspector general. v26

LA PRENSA

Buenos Aires, Febrero 26 de 1912

EL PUERTO

Cuestiones de urgente actualidad

En la rutina administrativa hay cuestiones subalternas en situaciones ordinarias, por más que sumadas sean grandes factores de bienestar común.

Los transportes, los puertos, la aduana, el correo, la policía, los servicios municipales, todo aquello, en fin, de que depende la vida económica, social y política de un Estado, es simplemente rutina administrativa.

En los países organizados, los hombres de Estado vigilan la marcha general de esas instituciones, sin necesidad de descender al dominio de sus detalles vitales, que por otra parte ignoran.

Funcionarios idóneos, permanentes, como diestros pilotos, dirigen esas administraciones con un doble espíritu conservador é innovador: lo primero, respecto de los progresos alcanzados, lo segundo, respecto de las mejoras futuras reclamadas por el servicio público.

En nuestro país la desorganización administrativa, en el orden privado y en el orden público, naturalmente, con enfermedades tradicionales de la sociedad.

No debemos ser por eso pesimistas. Se progresa también en este terreno; pero con una lentitud desproporcionada á la intensidad del mal y á las necesidades comunes.

Hay ya ramas importantes de las administraciones públicas, y no pocas, honradamente dirigidas. Hay otras que en estas condiciones tienen, además, un principio de administración bien orientado, pero que requieren perfeccionamientos.

Entre los órganos más desorganizados de la Nación se cita, con fundamento, el ministerio de Hacienda y sus dependencias. No han faltado á su frente estadistas idóneos; pero ha faltado, lo que echa de menos el país á cada paso, administradores, más ocupados del detalle técnico, que de la grande y de la pequeña política.

Hé aquí, en efecto, el país preocupado de tres rutinas que debieran marchar como reloj ginebrino: el ministerio de Hacienda, la aduana y el puerto!

Y como no marchan así y su paralización, retardo y desorden causan daños inmediatos al bolsillo del comercio y del público, hé ahí también esos detalles de administración, convertidos, de la noche á la mañana, en cuestiones urgentes y hondas de gobierno!

Hé ahí al país asombrado de que el gobierno federal no se haya apercibido de ello.

Hé aquí á LA PRENSA y á sus colegas pidiendo prudentemente campanas á los oídos de la Presidencia de la República.

He ahí, en fin, al comercio, congregándose en toda la República para organizar, con una prudencia que aplaudimos, los medios de desenterrar la carreta administrativa de las vías en que permanece inmovilizada y obstaculizando la circulación.

El Presidente de la República y el Ministro de Hacienda, palpan el fracaso de sus empleados y direcciones de aquellos servicios. Están solos, sin consejeros y sin colaboradores. Deben descender ellos mismos á la arena y trabajar las mejoras.

No es oportuno retirarse á vacaciones, cuando el país, en peligro de malos tiempos, pide acción oficial eficaz y rápida para conjurarlos.

El Ministro de Hacienda, cuya extraña peregrinación á Mar del Plata, promovió la censura general, ha vuelto plausiblemente sobre sus pasos; y como quien despierta de un sueño, parece que comenzara á palpar las realidades, á que ha permanecido ajeno. Se dice que se ocupará del puerto.

Bienvenido sea! Es un deber de la prensa seria y del comercio rodearlo, ofrecerle su cooperación decidida y prescindir de pasados resentimientos y de disidencias políticas.

No se trata, en efecto, del triunfo ó del fracaso de un hombre; sino de allegar los medios de evitar un fracaso económico inexplicable cuando se opera sobre una montaña de oro inerte; pero de fácil, de inmediata valorización.

Hénos aquí, pues, armados plenamente para llevar nuestro concurso al Ministro de Hacienda en la solución de los dos problemas más graves del día: transportes y exportaciones.

El fracaso total de las administraciones de la aduana y del puerto continuará acentuándose y deja al Ministro en una posición de perplejidad, porque los consejos de aquellas dependencias son equivocados y revelan falta de conocimiento de causa.

El puerto debe ser arreglado cuando más, en veinte días. Las cargas deben entrar y salir por sus cauces, como las cartas por un correo ordenado. He ahí el problema. He ahí el "desideratum" urgentísimo.

Los funcionarios apelan al sonsonete del puerto, es decir, á remedios para utilizarlos dentro de varios años. Eso es insensato ante los peligros comerciales del día.

Otros aconsejan aumentar pequeñas áreas de depósitos sobre los diques, lo cual remediaría un 5 por ciento de la urgencia.

Otros quieren desarmar los pabellones de las exposiciones y armarlos de nuevo en el puerto. Cuídese el ministro de este error.

Un ministro de Guerra, honrado y autorizado, incurrió hace años, en el mismo error, llevando galpones desarmados, aquí, para armarlos en cuarteles patagónicos. Todos recuerdan el escándalo, el fracaso y que costaron, después de armados, más que nuevos.

En fin, el proyecto, en el estado actual del trabajo, requiere un año, y el puerto debe ser aliviado en quince días.

¡Para lograrlo no hay otro medio inmediato que ejecutar enérgica y rápidamente el plan articulado que ha trazado LA PRENSA hace un año!...

El combina la utilización inmediata de estos cinco grandes elementos: a), las plazoletas ó baldíos del puerto; b), los galpones de las exposiciones, donde están; c), el servicio de los ferrocarriles. (¿Tú que no puedes?..., d), el puerto de La Plata; e), la reorganización administrativa del puerto de Buenos Aires.

¿Por qué vacila el ministro? ¿Por qué razones no subscribe un decreto, disponiendo que dentro de veinticuatro horas se giren los vapores de segunda y tercera clase al puerto de La Plata?

¿Por qué no reglamenta la tramitación aduanera y el servicio de los ferrocarriles, de modo que ese desahogo produzca efectos inmediatos?

¡Hay que hacer retoques al procedimiento de aduana; pero eso es baladí ante el alivio inmenso que la medida traerá!

¡El desahogo puede comenzar de inmediato! El Ministro de Hacienda debe apresurarse. ¡Dentro de un mes será tarde!

UN VAGABUNDO HIJO DE EMPERADOR

LA MISERIA Y LA MODA

La hechicería y las plantas mágicas

EN FAVOR DE NUESTRAS IGLESIAS SOBRE "LA RIVIERA"

(Especial para LA PRENSA)

París, Enero de 1912.

Teníamos el caso de los Naundorff que se pretendan herederos directos del pequeño rey Luis XVII, y ahora tenemos un Enrique Napoleón, que es un peón caminero, que se considera hijo y heredero de Napoleón III, y de la emperatriz Eugenia. Aprehendido como vago por la policía de París, declaró llamarse Enrique Napoleón y descender de la pareja imperial. Acosado á preguntas contó su historia. La emperatriz debió darle á luz en 1868, y para no hacer sombra al príncipe imperial, decidió el emperador ocultar el nacimiento de ese hijo y confiarle á un modesto profesor en Suiza. La pensión del niño fué pagada mientras vivió aquél, y Enrique Napoleón conserva aún el recuerdo de que sus padres fueron á veces á abrazarle; pero sin querer llevarle consigo. La muerte de Napoleón III suprimió la pensión, y el niño fué desde ese momento educado gratis por su pobre bienhechor. Así se explica su condición mediocre, su miseria actual y su legítimo deseo de venir á pedir á la emperatriz su pan cotidiano.

¡Vino á pie desde Suiza á París, creyendo que, sin duda, la encontraría en las Tullerías! Como se le dijo que la emperatriz estaba en Cap Martín, se encaminó en seguida hacia la costa de Azur, y á las puertas de la casa en que moraba aquélla fué detenido por la policía por haber hurtado un huevo en un gallinero próximo.

Ese simple episodio de novela de folletín, inventado por un loco que se hallaba parecido al emperador, ha puesto una vez más en evidencia á esa emperatriz fantasma que es la emperatriz Eugenia.

Por un fenómeno curioso, esta mujer, que en Francia fué tan odiada como María Antonieta y tan insultada y calumniada, como ésta, esta mujer puede hoy ir, venir y transitar por París y la Rivera, sin que se repare en ella, y como si fuera una simple extranjera.

Posee muy cerca de Menton, en el admirable bosque de pinos del Cabo Martín, una "villa" italiana donde pasa el invierno con sus damas de honor y su amigo, el señor Pietri. Nadie entra

producirse un milagro que restituya al arte religioso su pureza y misticidad, será recibida por los escritores y los artistas que cumplan con el verbo apostólico de ir al desierto y no por obra de los talleres parisienses de donde salen las vírgenes de Lourdes y los sagrados corazones de Montmartre.

Por lo pronto, en el museo de las artes decorativas pudo verse en este invierno todo un florecimiento de obras exquisitas: cuadros, esculturas, objetos necesarios al culto, que atestiguan todos un despertar del sentimiento religioso y místico en algunos artistas jóvenes. Si tal despertamiento llegara á la vida exaltada del sentimiento religioso, habremos terminado con esta música de pacotilla, con esta arquitectura extravagante y esta escultura inspirada que deshonran nuestras iglesias modernas.

La temporada ha comenzado en la "Riviera". Mientras que en París llueve, hace viento, hiela, allí la primavera se expande en toda la flora maravillosa de los jardines de Francia. Desde Cannes á Menton se extiende una inmensa terraza florida, que corre á orillas del mar, contorneando las formas caprichosas de la montaña, inclinándose hacia la playa, levantándose hasta la región de las selvas. Y esta senda estrecha se cubre de "villas", de palacios, de castillos. Es como un paraíso en que todos los lelos de la tierra vienen á hacer su nido. Ningún sitio es tan cosmopolita. Diciembre atrae allí á los ingleses, Enero á los americanos del Norte y del Sur, Febrero á los alemanes y franceses. A fines de Marzo todos los extranjeros siguen su viaje de regreso. No quedan sino los que viven allí permanentemente, quienes se apresuran á limpiar sus casas, á hacerles reparaciones y combinar las transformaciones necesarias, pues el poseedor de la menor casucha se convierte en hotelero y trata de sacar un gran provecho de la boga en que está la "Riviera" francesa.

Durante varios años los hoteleros se lamentaban, pues el Cairo atraía los ingleses, donde magníficos hoteles fueron construídos. Compañías de navegación hacían el transporte de los viajeros al Egipto en lujosos navíos. Mas habiendo quebrado la sociedad que había iniciado esta explotación africana, comienzan á renacer todas las esperanzas en la "Riviera". Los hoteles se abren, los teatros dan representaciones, las salas de juego se multiplican, los "garages" se llenan de "autos", se anuncian carreras sensacionales de aeroplanos y de hidroplanos. Cada "villa" rivaliza en proyectos para el carnaval. Parece que la estancia en la "Riviera" sea una fiesta perpetua y que el genio de la región haya jurado vencer el fastidio, combatir los pesares y consolar á los desgraciados, ofreciéndoles todas las diversiones que los hombres hayan podido inventar!

¡Ensordecedora locura, perenne tentación de esta Capua lujuriosa. País admirable y temible porque mezcla todo en el ambiente feérico de ese clima delicioso: lo bueno y lo peor, y porque no tiene como la antigua Sibaris un Pitágoras que le recuerde, desde lo alto de su retiro, que el placer mata al hombre!

Y, sin embargo, todos los que concurren á la "Riviera" de todas partes del mundo, no vienen sino á buscar la voluptuosidad del alma y del cuerpo. Ella se ofrece por doquier: en sus jardines floridos, en sus bosquecillos de naranjas, en su mar olorosa y tan azul que rodea un segundo cielo al pie de las montañas, cuyo pesado manto gris protege de la nieve y el frío. Esa voluptuosidad se ofrece dondequiera que ellos se detengan, y si alguna diosa debiera tener su templo sobre esta tierra resplandeciente sería únicamente Cyfris.

No hay duda de que el placer no siempre mata, puesto que se vuelve á esta comarca y porque aquellos que no pueden retornar llevan de ella un imperecedero recuerdo de la felicidad que les brindó.

Carmen Real

LA SEMANA TEATRAL

Artistas á Buenos Aires — Ursula López — Casimiro Ortas — La Pino y Santiago.

(Especial para LA PRENSA)

Madrid, 14 Enero 1912.

La República Argentina sigue siendo la obsesión de los comediantes españoles, que en ella encuentran, no sólo noble hospitalidad y lisonjeros aplausos, sino más positivo provecho que en otra parte alguna. A Buenos Aires volverán pronto, con sus respectivas compañías, Rosario Pino, Enrique Borrás y Juan Balaguer. El viaje de Ursula López es seguro.

Esta excursión de Ursula López, promete ser la nota más interesante para el público argentino—claro es que no me refiero nada más que á los actores que van de España,—porque será la única verdadera novedad.

José López Silva organiza actualmente dos grandes compañías de zarzuela para América. Esas dos compañías turnarán; mientras una de ellas actúe en Montevideo, en Rosario de Santa Fe y otros puntos, trabajará la otra en Buenos Aires, en el teatro de la Avenida. A los seis meses, cambiarán pasando entonces á Buenos Aires la primera (ó sea la de Casimiro Ortas), y á Montevideo y provincias argentinas la segunda, (la de Ursula López).

Embarcarán López Silva y sus actores para América el 18 de Febrero, marchando directamente á vuestro teatro de la Avenida un núcleo compuesto por Ursula López, otra tiple importante (probablemente la Tabernero), Eugenio Casals, el tenor Rafael López, el barítono Manuel Fernández, el bajo Agulló y otros elementos, con cuerpo de baile y coros, bandas de cornetas y tambores, y sastrería y decorado del Gran Teatro de Madrid. Formarán la otra expedición artística, que ahora se quedará en Montevideo, la tiple señorita Lopetegui, que ha cantado nada menos que en el Real, la Sobejano, la Ramírez, la Moscat, Inés García, las Espligas, los Ortas (padre é hijo), Ramos, Alda y Capsir.

La empresa que ha organizado ambas compañías, ha abierto un concurso de zarzuelas, al cual acudirán, según todas las probabilidades, algunos de los más aplaudidos zarzueleros españoles.

Pero ya he dicho que el gran atractivo que en esta "tournée" se os promete es la presencia de Ursula López: la "tiple del automóvil", como se la llamaba en Madrid hace pocos años, cuando debutó en el teatro de la Zarzuela, que ya no existe, y apareció deslumbradora en un soberbio tren de vida, con un "auto" magnífico, que había sido antes de la reina, y con una tal esplendidez de joyas y de trajes que era cosa absolutamente desconocida entre las artistas españolas. Aquella tiple "inmensamente rica", según la rama (probablemente no tanto, según la realidad) fué el tema predilecto de comentaristas y murmuradores teatrales durante mucho tiempo.

La "tiple del automóvil" se hizo popularísima en Madrid desde el día mismo de su llegada. Aun los que no la tratábamos, hablamos de ella con tanta familiaridad como si la conociéramos mucho, y nadie la llamaba señorita López, sino, muy campechana y madrileñamente "la Ursula".

Esta mujer, de opulenta hermosura, parece el movimiento continuo. Es en escena como una ráfaga de alegría y de agitación, cuando canta y cuando habla, diríase que se acompaña bailando. Es toda gracia y agilidad, no obstante su peso, que no debe ser poca cosa. En una fisura

Armonía y de elegante proporcionalidad. De un día, la que en Madrid suele decirse "una buena moza". Canta mejor que dice, baila mejor que canta, y lo principal de su triunfo se debe, no sólo al lujo de su presentación y atavío, sino á las llamaradas expresivas de sus ojos, á la viveza de su charla, á la resolución de sus ademanes y á todo el aroma de simpatía y de gracejo que de su hermosura se desprende. Ella ha sido durante dos años, no sólo la empresaria, sino también el alma del Gran Teatro, que estuvo siempre lleno con obras tan vistosas—¿por qué no decirlo?—como disparatadas. Estas zarzuelas (que á mí me parecen terriblemente malas, pero que, á fuerza de trajes, de luces, de decoraciones y de "fresco", acaban por entusiasmar al público) serán, por lo pronto, el repertorio que os lleva Ursula López: "El país de las hadas", "La tierra del sol", "La canción española", "El paraguas del abuelo". No faltará tampoco "San Juan de Ilúa" y "Enseñanza libre".

La vida artística de Ursula López, con haber sido tan resonante, es muy breve. No lleva más de cinco ó seis años de teatro, porque hubo un interregno de tres años, en que se dedicó á ser empresa únicamente ó á viajar, divertirse y gastar su dinero con la mayor tranquilidad.

Creréis, por lo dicho, que bajo este nombre de Ursula López se oculta la hija de algún millonario. Nada más lejos de la verdad. Todo el dinero que tiene lo hizo ella, y en plazo rapidísimo, en sus brillantes temporadas de empresaria y de cantante. Los albores de su carrera no pudieron ser más humildes. Ursula López nació en las islas Canarias, pasó con sus modestos padres á Cuba siendo muy niña y, cuando apenas podía llamarse mujer, se hizo, casualmente, muy amiga de una bailarina, y se dedicó al arte de Terpsícore con todo su entusiasmo.

Se presentó de bailarina al público de México poco tiempo después. En una fiesta de circunstancias, solicitó de su empresario cantar con uno de los actores de la compañía el dúo "de los patos", de la popular zarzuela "La marcha de Cádiz". El éxito fué enorme. Y, animada por su triunfo, cantando él dúo, se arriesgó Ursula López á cantar la zarzuelita entera. Y así, sin previo esfuerzo, sin darse cuenta casi, pasó, de bailarina, á tiple. Pero en el baile ha conservado siempre sus mejores armas.

En México no tardó en ser la artista de moda. Hizo entonces una brillante temporada con Emilio Mesejo y otra en el Teatro Renacimiento, de que, á la sazón, era empresaria Virginia Fábregas, con quien tiene, por cierto, un parecido físico verdaderamente asombroso. De México vino á Madrid, gustó en la Zarzuela, arrendó el teatro, siguieron los aplausos, los reclamos; el lujo, y nadie se explicaba cómo "la Ursula" no había trabajado en Buenos Aires todavía. Ahora se dispone á visitaros y debutará, probablemente, con "La tierra del sol".

—

A Casimiro Ortas (hijo), ya le conocéis. No necesita, por lo tanto, presentaciones. Alguna diferencia hay, sin embargo, entre el Ortas á quien conocisteis y el que ahora á saludaros se prepara. Cuando trabajó en Buenos Aires últimamente, era en Madrid casi un desconocido. Hoy, los dos actores de zarzuela predilectos del público madrileño y más elogiados aquí por la crítica, son Ramón Peña y él.

Casimiro Ortas ha trabajado pocos meses en Madrid, ya en el Gran Teatro, ya últimamente en Price; ha sido un triunfador desde el primer día y su victoria tiene doble mérito porque todavía no le ha escrito ningún autor un buen papel. En "El carro del sol", en "Las dos Reinas", en "El reloj de arena", en "S. M. el Couplet", no ha sido el libretista, sino únicamente á su propia gracia y naturalidad, á las que ha debido Casimiro Ortas todo el favor del público.

Y, como se trata de un artista muy joven, con un gran porvenir por delante, hay que esperar de él mucho bueno y muy pronto. ¿Será ahora en Buenos Aires donde acabe de coronarse su prestigio artístico? En Madrid se asegura que, al regresar de América, se quedará Casimiro Ortas definitivamente como primer actor y director de Apolo, el teatro conocido vulgarmente por el sobrenombre de la "Catedral del género chico".

—

Otra vez ha quedado incompleta la compañía de Rosario Pino, que ha de trabajar en vuestra próxima gran temporada del Odeón.

La bella actriz ha hecho las paces con Echaide, pero ha reñido al mismo tiempo—riña artística nada más, claro es—con José Santiago.

En el momento de enviaros esta correspondencia, la separación de la Pino y Santiago, es un hecho.

La llegada de Faustino Da Rosa á Madrid permite, sin embargo, esperar la reconciliación.

Mi impresión personal es que, ó volverá al Odeón la Guerrero ó irá la Pino con Santiago. En el momento actual, estas dos noticias son inexactas. Pero ya se sabe que, en asuntos de teatros, lo exacto de mañana es lo inexacto de hoy con gran frecuencia.

De todas suertes, los espectadores del Odeón no podrán quejarse de la próxima compañía española que les visita, pues ya digo que irá María Guerrero ó Rosario Pino—probablemente esta última—y ya no hay quién ignore que Rosario Pino y María Guerrero son, mientras no aparezca otra nueva, que no lleva hoy trazas de aparecer, las dos únicas grandes actrices de España.

Carmencita

LA POLITICA Y LOS PUEBLOS

I

Vengo leyendo desde algún tiempo atrás, todas las correspondencias y artículos de europeos y americanos que registran nuestros diarios y revistas relativos á la política de los pueblos; observando que casi uniformemente, se afirma: "que el mundo está en crisis parlamentaria", "que la tiranía moral de los gobiernos es un hecho real y positivo", "que la soberanía de los pueblos es un mito", etc., etc., y otras afirmaciones que acusan "verdaderas crisis morales de la humanidad" que á los gobiernos les ha arrasado, por siempre, los sentimientos que los conduzcan á sacrificarse por la defensa de la verdad, de la justicia y del bien de los pueblos; y que á los gobernados les ha arrasado, también por siempre, las virtudes cívicas del ciudadano, que son los sentimientos de la dignidad y energía para castigar severamente á los gobiernos que pretenden borrarles el culto de la verdad, de la justicia y belleza del alma.

Señalar las desdichas de los pueblos, sin indicarles sus causas y, lo que es peor, no encontrarles el remedio, diciéndoles que, en absoluto, no lo tienen, es lanzarlos al suicidio, como ocurre con algunos enfermos del corazón, cuando el médico, indiscreto, les manifiesta la incurabilidad del mal.

Los individuos y los pueblos no pueden vivir sin ideales y sin esperanzas y es despojarlos de "ideales y esperanzas", decirles que: "todos los gobiernos son tiranos; que los pueblos son imbéciles y que la soberanía es un mito; que las policías están subvencionadas por el vicio y el crimen y que son instrumentos de opresión para los pueblos; que los fuegos son sus verdugos; que la existencia de los gobiernos es un mal irremediable, porque libertad y obediencia son radicalmente antagónicas; que los ejércitos son azotes y sanguijuelas del pueblo, etc., y, lo que es aún más desesperante, decirles: "que tantas calamidades serán perdurables"; por qué... señalar como único lenitivo "la supresión de los parlamentos, la abstención del voto, el sindicato, la huelga, el boycott, etc., etc." es poner una pistola en manos del que está próximo á expirar, para que se liquide por sí mismo.

Es necesario, pues, provocar á todos los escritores para que señalen, no solamente los males de los pueblos, sino que les indiquen sus causas y le determinen el remedio, á fin de que tantas calamidades dejen de ser eternas; por qué emplear el talento y la ilustración exclusivamente para despojar á los individuos y á los pueblos de sus ideales y esperanzas, sin ofrecerles el antídoto, sería obrar, como las serpientes, "que se muten de pieles y dan venenos".

He de permitirme concretar, analizar y opinar sobre las afirmaciones que se desprenden de todas esas especulaciones ideológicas, en que no se da el porqué de las afirmaciones, ni se señala el remedio para curar males.

Mi opinión carecerá, indudablemente de mérito intrínseco; pero habría de adquirido ampliamente, si consiguiera que los hombres de talento que estudian la política de los pueblos, se decidieran á borrar la dolorosa impresión que deja tanto pesimismo, al declarar que los males que afligen á la humanidad serán eternos y sin remedio!

Voy á entrar, pues, en la cuestión para decir que se afirma, "sin señalar la causa y el remedio", "que el mundo está en crisis parlamentaria". Y yo pregunto: ¿Por qué y ¿Cuál es su remedio?...

Porque los pueblos dejan en manos de los gobiernos las "máquinas" para confeccionar "mayorías electorales", de donde resulta que los miembros de las asambleas parlamentarias no son los representantes de los pueblos, sino de los gobiernos, prohijados, en armonía con el criterio y acción que convienen á sus fines; aunque se menoscabe la soberanía de los pueblos.

¿Cuál es, pues, el remedio para tan grave mal, que viola abiertamente los principios fundamentales que contienen las cartas orgánicas de las naciones civilizadas?

Arrancar á los gobiernos la máquina electoral.

Que la tiranía moral de los gobiernos es un hecho real y positivo, mientras que la soberanía de los pueblos es un mito; pero, ¿por qué? Porque si las asambleas parlamentarias representan á los gobiernos, en el hecho, y á los pueblos, en el nombre, las leyes, serán interpretadas con el criterio de los gobiernos; y los pueblos tendrán que enmudecer y acatarlas, aunque sean contrarias á sus intereses, á la verdad y á la justicia; porque ellas serán como los documentos bancarios arrancados por el engaño, el dolo, la violencia, pero que es necesario reconocerlos y resignarse á pagarlos, por el hecho de estar ostensiblemente legalizados por la firma del otorgante.

¿Cuál es, pues, el remedio para tan grave mal, que hace de la ley el látigo y la mordaza que entregan los pueblos á los gobiernos, para que los fustiguen y para que le ahoguen sus lamentos?

¡Arrancar á los gobiernos la máquina electoral!

"Que la gente intelectual comprende la farsa de la libertad electoral", y "que los pueblos también empiezan á comprenderlo; por lo cual el número de votantes se restringe de más en más". ¿Por qué?...

Porque la gente intelectual no puede ignorar que mientras los gobiernos conserven en sus manos la "máquina electoral", esa libertad tendrá que ser una verdadera farsa, á pesar de las más bellas promesas é intenciones de los gobiernos, manifestadas en sus programas y discursos y que dan por resultado que algunos intelectuales simulen dejarse engañar: unos, para probar fortuna política y pecuniaria, que satisfagan su vanidad ó su bolsillo, con mengua del carácter, cuando no de la vergüenza y de la honra del hogar; otros, porque, sanos de corazón, tienen ansias por el bien del país y alimentan la vana esperanza de un principio de regeneración política, confiados en que la hombría de bien y el carácter del nuevo gobernante amigo, triunfe sobre el oficialismo corrompido que lo rodea... pero si una manzana picada basta para corromper á cientos, ¿podrá dejarse de corromper la sana que está en contacto con cien otras dañadas?...

En cuanto al pueblo, no podemos decir "que empiece á comprender que la libertad electoral sea una farsa", porque nunca ha votado, ni vota; desde que, lo que se llama "pueblo votante", lo constituye casi únicamente los empleados oficiales y los desgraciados que están impunemente á merced de los jueces y de las autoridades por las multas, la libertad personal amenazada, etc.; este pueblo vota siempre por quién "interesa" al gobierno, so pena de ver llegar á sus hogares el hambre, la miseria ó la deshonra; y, se aumenta ó se restringe el número de votantes, según la mayor ó menor apariencia de lucha, que quieran dar los gobiernos al acto electoral.

¿Cuál es, pues, el remedio para este mal que viola la Constitución, quiebra el carácter del ciudadano y lleva la miseria ó la vergüenza á su hogar?...

Que el voto obligatorio es antagónico con la libertad electoral y atentatorio de la "libertad", que constituye la expresión de la soberanía de los pueblos... ¿Por qué? Porque, no estando ejercitados los ciudadanos en la práctica de las virtudes cívicas, será muy limitado el número de los hombres de carácter que resistan la presión de la fuerza por el rigor ó la dádiva y, obligados á dar su voto, lo harán en beneficio de los gobiernos, aunque comprendan unos, que son mayormente perjudicados en sus intereses grandes, nobles y verdaderos; otros, porque no lo comprenden propiamente, desde luego que, "gobiernos é intelectuales", les han enseñado, con la práctica, y la "prédica" una libertad egoísta, que es más negativa que positiva, para el desarrollo de la libertad común de los pueblos; porque antepone el bien, la riqueza y las comodidades personales, al bien, la gloria y la grandeza de la patria.

¿Cuál es, pues, el remedio para este mal violatorio de la soberanía de los pueblos y que les borra los ideales más puros del alma, para trocarlos por el ideal del vientre y del goce de los sentimientos, haciendo nacer la huelga y el "boycott"; cuando los gobiernos les estrechan la distancia entre espinazo y ombligo?...

"Que el mandatario hace con el pueblo soberano, su mandante, lo que se le ocurre, en el orden interno y externo", ¿Por qué? Por que, como ya lo he dicho, "no hay tales mandatarios de los pueblos, sino de los gobiernos" y creen deber sujetar su criterio y acción á los propósitos de los gobiernos que los designan, que no son siempre por el bien y por la felicidad de los pueblos.

¿Cuál es el remedio para este mal? ¡Arrancar á los gobiernos la máquina electoral!

6o. "Que, en teoría, la policía sirve al pueblo y que lo defiende, cuando conviene á los intereses de los gobiernos", aunque yo no creo que sea á consecuencia de "que las policías estén subvencionadas por el crimen y el vicio".

Por qué?... Porque, cuando los intereses del gobierno están en pugna con los intereses del pueblo, si las policías sirvieran á éste, los funcionarios perderían sus puestos inmisiblemente; mientras que, sirviendo á los gobiernos, no corren riesgo alguno y pueden perjudicar impunemente los intereses del pueblo, desde luego que si en las asambleas parlamentarias se levantara alguna voz, pidiendo el castigo del funcionario, el respeto por los derechos del pueblo ó la restricción del abuso de los gobiernos, habría de perder su eco como el último ruido del que fué, que escuchan los viajeros de alta mar, cuando un cadáver va al profundo abismo.

¿Cuál es, entonces, el remedio para este mal que hace tiranos á los gobiernos y deprimidos á los pueblos?...

"Que en la teoría democrática, el juez es un delegado del pueblo soberano, pero en la práctica, el pueblo es la víctima indefensa del juez" por qué? Porque al juez lo designa el gobierno y lo hace en armonía con la plasticidad de su carácter, para que responda á su política y conveniencias; así se ve muchos jueces que aparentan integridad y carácter, cuando cambian los gobiernos que los designaron; fenómeno que también se observa en los miembros de los parlamentos, cuando pierden la esperanza de ser reelegidos por los gobiernos.

¿Cuál es el remedio para este mal atentatorio de la justicia para los pueblos?...

Arrancar á los gobiernos la máquina electoral, y que los jueces sean elegidos por los pueblos!

EZEQUIEL PEREYRA.

(Continuará)

LAS ULTIMAS LINEAS DE MAUPASSANT

Interrumpidas por la locura

Un editor francés se ocupa en recoger piadosamente los manuscritos y aun esbozos de Guy de Maupassant. Tal vez el más interesante de esos documentos es la última página del último libro. La blasfemia de esas líneas tremendas, fué interrumpida, repentinamente, por la locura, por la espantosa noche mental.

He aquí esa página, titulada "Dios":

"Eterno asesino, que parece no gustar el placer de producir, sino para saborear, insaciablemente, su pasión encarnizada de volver á matar, para recomenzar sus exterminios á medida que crea seres. Eterno hacedor de cadáveres y proveedor de los cementerios, que se divierte, en seguida, en sembrar granos y desparramar gérmenes de vida para satisfacer, sin cesar, su necesidad insaciable de destrucción.

"Matador hambriento de muerte, emboscado en el espacio para crear seres y destruirlos, mutilarlos, imponerles todos los sufrimientos y fulminarlos con todas las enfermedades, como un destructor infatigable que prosigue, incesantemente, su horrible tarea. Ha inventado el cólera, la peste, el tifus, todos los microbios que roen el cuerpo, los carniceros que devoren á los animales débiles

"Unicamente las bestias ignoran su ferocidad, porque ignoran esa ley de muerte que las amenaza tanto como á nosotros. El caballo que brinca al sol en una pradera; la cabra que trepa por las rocas, con su paso ligero y ágil, seguida del chivato que la persigue; las palomas que arrullan sobre los techos, los palomos, con el pico en el pico, bajo el verde de los árboles, como amantes que se dijeran cosas tiernas, y el ruiseñor que canta en el claro de luna, cerca de su hembra que empolla, no conocen la eterna carnicería de ese Dios que los ha creado. La oveja que"...

Aquí termina, se corta la obra de este gran escritor; el genio, al llegar ahí, se hundió en las sombras de la demencia.

Como todo lo del autor, en el original de la página que reproducimos, se nota su afán de pulir, de borrar, de cuidar su estilo; todas las líneas, casi todas las palabras, aparecen enmendadas, corregidas y vueltas á corregir.

LA CONGESTION PORTUARIA

El informe del ingeniero Kinart

Ocupándose el ingeniero Kinart del Poder Ejecutivo de la comisión administradora del puerto de la capital, dice que debe ser ejercido:

1o. Por la Prefectura Marítima, para todo lo relativo á la "policía del puerto", en general.

2o. Por la Aduana, para las "operaciones fiscales". Los representantes de una y otra repartición forman parte de la comisión administradora.

3o. Por un director de la explotación para todo lo concerniente á las operaciones á efectuarse en el puerto. Recibe las instrucciones de la comisión, de la que depende directamente. Dirige, bajo su responsabilidad, todo el personal de explotación.

4o. Por el servicio de conservación de las instalaciones del puerto. Este servicio, por otra parte, muy importante, no debe tener relación alguna con el comercio. Su jefe debe estar subordinado á la comisión.

A primera vista, agrega el ingeniero Kinart, podría tacháraele de que, en resumen, en este proyecto mantiene él mismo cuatro autoridades; pero hace notar que sus atribuciones están perfectamente delimitadas y que las unas á las otras no pueden usurparse facultades. Lo explica en estas breves consideraciones: la Prefectura Marítima debe continuar investida del derecho de policía marítima, si bien en ningún puerto semejantes funciones están confiadas á la marina de guerra; pero los inconvenientes de una modificación del sistema serían más graves que los que ofrece el actual.

Para ejercer eficazmente ese derecho de policía, basta que inmediatamente después de la entrada de un buque, la prefectura sea avisada del sitio donde deberá amarrar, el cual le habrá sido indicado por el servicio de explotación.

La prefectura debe vigilar todo cambio de fondeadero de los buques, las operaciones de pilotaje y la reglamentación marítima, en el sentido de evitar que el movimiento de aquéllos pueda causar perjuicios á las personas, á los buques y á las instalaciones del puerto; debe asegurar el amarre, fuegos, señales, etc.

El director del servicio de explotación está en mejores condiciones para hacer las estadísticas de la entrada y salida de buques, así como del movimiento de las mercaderías. Aconseja entonces de eximir á la prefectura de esta parte de sus actuales atribuciones.

Por último, la policía "en los diques", debería ser ejercida por agentes de la dependencia del servicio de explotación.

En resumen, la prefectura no tendría más á su cargo: 1o., la colocación de los buques; 2o., la estadística, y 3o., la policía en los diques.

Refiriéndose á la Aduana, dice que no existe ningún puerto europeo donde las operaciones de la descarga de los buques sea hecha por esa repartición. En todas partes los agentes del fisco están encargados únicamente del peso y verificación de las mercaderías y de la percepción de los derechos de entrada. Los empleados de la Aduana "vigilan" las operaciones de descarga para evitar el fraude.

Además, en todos los países del mundo, el servicio de la Aduana debe ser exactamente el mismo. Ni el número de los artículos sujetos á derechos ni la elevación de los derechos de entrada pueden ejercer influencia sobre el movimiento del puerto, puesto que "todos" los artículos indistintamente en todos los puertos, deben estar sometidos á la inspección aduanera.

La Aduana debe luego renunciar á hacer ella misma las operaciones de la descarga. Su servicio no debe abarcar sino al personal y obreros encargados de la verificación y del peso; pero no al personal designado para aquélla. Este, lo mismo que el de los resguardos, debe ser colocado bajo la dirección del director de la explotación.

En cuanto á la oficina encargada de la conservación de las instalaciones del puerto, opina el ingeniero Kinart, que no conviene complicarla, cándole intervención en cuestiones relativas al dominio de la explotación.

No sólo estima como un mal que el jefe de esa oficina lo sea á la vez de la del puerto de La Plata, siendo así que su presencia permanente aquí es indispensable, sino que, sobre todo, el hecho de confiársele la dirección del servicio de movimiento de vagones, que lo coloca en constante relación con el público, presenta inconvenientes aún mayores.

Una breve enumeración de sus atribuciones, dará fácil idea de su importancia y de que son suficientes á absorber toda la actividad de un hombre:

Cuidado de los guinches, depósitos, vías férreas, locomotoras.

Dirección de los talleres de reparaciones, alumbrado eléctrico.

Adoquinado y cuidado de las calles, puentes, puertas de las esclusas, etc.

Por último, considera indispensable, para coordinar el servicio, colocar bajo la dirección de la explotación al movimiento de los vagones y el personal de los guinches.

En lo que se refiere al servicio de explotación, dice que es aquel que bajo una dirección única, regula todas las operaciones del puerto.

Ese servicio, tal cual lo indica, existe sobre bases semejantes en Liverpool, donde el jefe es el "Traffic Manager"; en Rotterdam, donde su título es "Bestuurder der Handelsinrichtingen", y en Hamburgo, donde es "Director der Quaiverwaltung".

Ese jefe del servicio se ocupa de las cuestiones relativas al fondeadero de los buques, determinando el punto y previniéndolo á la prefectura, se ocupa de las operaciones relacionadas con la carga y descarga de los mismos, dispone de los operarios encargados del manejo de los guinches (no de su cuidado), se encarga de la vigilancia de las mercaderías y de la policía en los diques, dirige el movimiento de los vagones, tiene á su cargo la percepción de los derechos de almacenaje, del empleo de los guinches, de la tracción de vagones y, por último, confecciona la estadística del movimiento del puerto.

EL CONFLICTO DE LOS MAQUINISTAS

PRESENTACION DE OTRAS PROTESTAS

CONTINUA EL MAL SERVICIO

ESCASEZ DE MEDIOS DE TRANSPORTE

ATRASO DE TRENES

PERJUICIOS GENERALES

Diversas informaciones

Continúa llegando de todas partes la unánime protesta del público contra los malos servicios ferroviarios, á pesar de la invariable afirmación que hacen las empresas, de haberlos regularizado, en cumplimiento del último decreto del Poder Ejecutivo.

ESCASEZ DE VAGONES

Los comerciantes y vecinos de Arroyo Seco, departamento Rosario, han enviado á la gerencia de la compañía del ferrocarril Central Argentino una nota protesta por los escasos vagones que la misma facilita para la conducción de los cargamentos de patatas, principal producto de esta región.

Dicen los firmantes de la protesta que desde el día 2 del corriente hasta la fecha sólo les ha facilitado 33 vagones para cargar patatas, cantidad que se necesita diariamente para dar salida al producto.

Agregaron, además, que el día 9 del actual expusieron sus quejas á dos inspectores de tráfico de la empresa y que éstos, en vez de tomarlas en consideración, se mofaron de ellos.

TRENES RETRASADOS

Nuestro corresponsal en Las Marianas nos comunica que los trenes de la Compañía General, que hacen el recorrido de esa línea, tienen retrasos de tres y cuatro horas, en perjuicio de los pasajeros, que no pueden regresar de esta capital en el día.

El tren nocturno, por ejemplo, que debe pasar por Las Marianas á las 4 de la madrugada, lo hace á las 6 ó las 7, llegando á Buenos Aires cuando ya los viajeros no pueden regresar en el nocturno ascendente.

EL FERROCARRIL MIDLAND

Varias personas que tienen necesidad de viajar por este ferrocarril nos informan que no pueden ser más graves las arbitrariedades que comete la empresa, en lo que respeta á la circulación de trenes.

A pesar del plazo acordado por el gobierno, la empresa no ha puesto en vigor el horario de Diciembre, y sólo hace correr durante el día tres descendentes y tres ascendentes, los cuales no bastan para el movimiento de pasajeros.

PRESENTACION DE UNA PROTESTA AL CONGRESO

Un numeroso grupo de comerciantes, industriales, agricultores y hacendados de Lobos ha presentado á la Cámara de Diputados una protesta contra la empresa del ferrocarril del Sud, por los cuantiosos perjuicios que les ocasiona el mal servicio de trenes.

Manifiestan los firmantes de la nota que la empresa, no obstante las promesas hechas y lo ordenado por la superioridad, no ha regularizado si siquiera medianamente el servicio de trenes de pasajeros y carga, pues unos y otros corren sin horarios de ninguna especie.

Dicen, además, los protestantes que el comercio y la agricultura son los que más sufren con el actual estado de cosas, pues la empresa no da los suficientes vagones para el transporte de los productos y no conduce las cargas destinadas á ese punto sino en la forma que tiene por conveniente y sin consultar los intereses públicos.

Para ilustrar más á esa Cámara, agregan, sobre los hechos que enunciamos en cuanto se refieren á atrasos de trenes, vamos á enumerar tan sólo los ocurridos en los últimos días, que no puede justificar en forma alguna la empresa del Sud.

Tren 29 de Constitución á General Alvear, que corre cuatro veces á la semana, lo ha efectuado los días 4, 6 y 8 del corriente con un atraso de 1 y 2 horas.

Tren 29 de Constitución á 25 de Mayo, que corre igualmente cuatro veces á la semana, lo hace en idéntica forma.

Tren 194, de 25 de Mayo á Constitución, que regresa al siguiente día de la llegada, lo hace con 2 y 3 horas de atraso.

(De nuestros corresponsales, por telégrafo)

BUENOS AIRES

Bermúdez, Febrero 25 — La huelga origina considerables perjuicios á los comerciantes en general, los cuales no pueden despachar carga alguna por falta de vagones y las reciben después de 10 y 15 días de viaje. Los trenes de pasajeros en general se retrasan.

El que debe llegar á las 11.49 p. m. llegó ayer á las 3.14 a. m. y así los demás trenes.

Argerich, Febrero 25 — Apesar de las seguridades dadas por las empresas ferroviarias sobre la regularización de los servicios de carga y pasajeros, ambos siguen muy deficientes.

Todos los trenes de pasajeros vienen con horas de atraso y anoche el local llegó á las 11.35 p. m., debiendo llegar á las 7.10.

Continuamente pasan máquinas quemadas enganchadas á los convoyes.

Hace algunos días, pasó una máquina arrastrando tres de ellas inutilizados. Aquí empiezan á llegar cargas despachadas hace mes y medio de ésa.

—Se anuncia un movimiento de protesta, que será iniciado por los acopladores, contra la intransigencia de las empresas, que ocasionan trastornos gravísimos á la exportación de cereales.

CORDOBA

Huinca Renancó, Febrero 25 — El tren de pasajeros número 103 llegó el 22 con 20 minutos de atraso, por haber tenido que auxiliar á otro entre Chanilao y Falucho, que llevó hasta esta última estación, por haberse quemado la caldera de la locomotora.

El 23 el tren de pasajeros número 106 salió de ésta á las 10.15 a. m. en vez de las 2.15 a. m.

El tren de pasajeros de Loberia llegó con dos horas de atraso.

El 24 el tren de pasajeros de San Juan llegó con tres horas de atraso, y el de pasajeros de Retiro, con seis horas y diez minutos de atraso.

Hay comerciantes que tienen gulas de mercaderías despachadas en los primeros días del mes, sin haber llegado aún.

Villa María, Febrero 25 — El servicio ferroviario continúa siendo malo.

Es de notar que las empresas sólo se preocuparan de hacer correr trenes de pasajeros y descuidan completamente los de carga, cuya falta ocasiona mayores daños.

Cuando el público se impacienta por la demora de los trenes se manda tocar la campana, anunciando la salida de la estación próxima, pero resulta que demora á veces en llegar.

El tren de combinación corre sin coches de primera ni de segunda.

Se expenden solamente boletas con cama, lo que causa perjuicios.

Con frecuencia ocurren incidentes con los pasajeros que viajan en los coches comedores.

Son enormes los perjuicios que está sufriendo el comercio, agricultura y las industrias.

Córdoba, Febrero 25 — Los trenes de pasajeros siguen llegando con bastante atraso.

Huinca Renancó, Febrero 25 — El tren de pasajeros de Retiro, llegó nueve horas atrasado.

Los pasajeros para el ramal á Bahía Blanca protestan por no tener tren hasta el martes.

Entre los pasajeros hay familias sin recursos.

Un señor Rodríguez, pasajero, formuló una queja en el libro respectivo de la estación.

SANTA FE

Gálvez, Febrero 25 — El tren número 20, llegó con dos horas de atraso, y el número 14, con doce horas.

Los trenes de carga son pocos y mal conducidos.

El personal de maquinistas trabaja hasta treinta horas seguidas.

El servicio, en lugar de mejorar, empeora.

SANTIAGO DEL ESTERO

Frías, Febrero 25 — El servicio de trenes no se ha normalizado en el ferrocarril Central Córdoba.

Todos los trenes llegan atrasados.

Lo peor del caso es que si esto estado de cosas sigue por más tiempo, el verdadero perjudicado será el mismo ferrocarril, pues el destrozo de máquinas es tal, que en dos meses más no quedará casi ninguna en estado de prestar servicio.

CARNAVAL

EN LOS CENTROS SOCIALES Y EN LOS TEATROS

EL ULTIMO DIA DE FESTEJOS

UN ABUSO POLICIAL

Protesta colectiva ante "La Prensa"

La semana de carnaval terminó ayer, sin mayor resonancia. En los barrios donde se realizan corsos, donde el bullicio ensordece y la alegría se desborda en los primeros días, reinó ayer relativo silencio.

Algunas máscaras recorrían las calles, sin dejar á su paso mayor impresión.

En la capital ya no se celebra esta fiesta popular como en otras épocas. El carnaval muere en esta ciudad ante la indiferencia de los que se ausentan en busca de alegría en los pueblos suburbanos y en las playas de los balnearios. Los corsos que se han realizado en los tres primeros días, inclusive el de Flores, que suele destacarse por su cultura, este año no estuvieron al nivel de sus prestigios pasados, pues degeneraron en juego burdo de baldes de agua y sifones de soda.

Mientras el carnaval tiende á desaparecer en Buenos Aires, resurge con vida plena en la vecina ciudad de Montevideo, donde autoridades, pueblo y comercio, se asocian para festejarlo.

Este año fueron á las playas uruguayas miles de habitantes de esta capital, aparte de los que se han dirigido á Mar del Plata y otros pueblos de la campaña de Buenos Aires.

Así se explica la fraialdad del ambiente porteño para la celebración de las carnestolendas.

UNA ACTITUD CRITICABLE

La conducta observada por la policía en la noche del lunes de carnaval con un grupo de personas que en un pequeño trecho de la Avenida de Mayo se entretenían en arrojar serpentinas, se vió anoche repetida en forma tan criticable, que pudo dar lugar á la producción de lamentables incidentes.

Como es sabido, la Municipalidad prohibió para este año la celebración de los tradicionales corsos de carnaval, debiendo la policía cuidar del cumplimiento de dicha disposición. La consecuencia, por ser necesaria

BOLETIN TELEGRAFICO DEL EXTERIOR, DE LAS PROVINCIAS Y TERRITORIOS

VIA COLON

CARNES CONGELADAS ARGENTINAS EN TRIPOLI

Interpelación de diputados italianos

ROMA, Febrero 25—Se anuncia que los hons. Guido Baccelli, Carlos Centurione y Victor Giaccone, representantes, respectivamente, de los colegios electorales tercero de Roma, Cairo, Montenotte y Mondovi, presentaron en la secretaría de la Cámara de Diputados una interpelación al ministro de Guerra, respecto de las carnes congeladas argentinas que fueron enviadas y se envían á Trípoli para abastecer al cuerpo de expedición.

Los parlamentarios citados afirman que dichas carnes pueden resultar perjudiciales, habiéndose comprobado que en el ganado argentino hubo casos de tuberculosis. Piden, por lo tanto, que dichas carnes sean sometidas á un examen científico á fin de evitar graves consecuencias para los que deben consumirlas.

INFORMACIONES COMERCIALES

PROXIMO EMPRESTITO CHILENO

PARIS, Febrero 25—"The Standart" anuncia que muy en breve se emitirá un empréstito de un millón de libras esterlinas, destinado al gobierno chileno. Pagará 5 por ciento de interés.

LA GUERRA ITALO-TURCA

RECONOCIMIENTOS MILITARES EN TRIPOLITANIA

Situación generalmente invariada

EL BOMBARDEO DE BEIRUT

INFORMACIONES OFICIALES ITALIANAS

NOTICIAS DE ORIGEN EXTRANJERO

EFERVESCENCIA EN TURQUIA

EXPULSION DE LOS ITALIANOS DE ASIA MENOR

Comentarios de la prensa europea

INFORMACIONES DE ORIGEN ITALIANO

ROMA, Febrero 25—Los diarios locales se ocupan ampliamente en sus ediciones de esta mañana, del combate naval que tuvo lugar ayer en Beirut, dándole, sin embargo, una importancia relativa.

"La Tribuna" dice á este respecto, que el telegrama recibido ayer tarde por el ministerio de Marina, fué enviado por el vicealmirante Faravelli, comandante de la división de cruceros que vigila las costas del Asia menor, y no por el vicealmirante Aubry, comandante supremo de las fuerzas navales italianas que operan en la guerra actual.

Pero el vicealmirante Faravelli no tuvo participación en el combate citado, que fué dirigido por el contraalmirante Thaon de Revel, segundo comandante de la división arriba mencionada.

El telegrama de Faravelli dice que en la madrugada de ayer los cruceros "Garibaldi" y "Ferruccio", al mando de Thaon di Revel y acompañados por varios torpederos, se presentaron en la rada de Beirut, sabiendo previamente que en el puerto estaban fondeados el cañonero "Aoullah" y un torpedero tipo "Antalia", de la armada otomana.

El contraalmirante italiano intimó á los navíos enemigos que se rindieran, comunicando, poco después, á las autoridades turcas y á los cónsules extranjeros, por intermedio de un oficial otomano, que subió á bordo del "Garibaldi", que llevaba su insignia, que daba plazo hasta las 9 de la mañana á los comandantes del "Aoullah" y del torpedero, para rendirse. Vencido ese plazo, sin que ellos lo hubieran efectuado, procedería inmediatamente á bombardearlos.

A las 9 en punto, el "Garibaldi" intimó nuevamente, por medio de señales, la rendición y no habiéndosele contestado, acto continuo abrió el fuego contra el "Aoullah" que contestó con cierto vigor. Pero á las 9.20 una granada del "Garibaldi" hizo volar sus calderas y poco después la artillería mulsumana fué acallada por completo.

Entonces el crucero italiano, mientras el "Ferruccio" y los torpederos permanecían en la rada, se presentó en la entrada del puerto de Beirut y cañoneó el torpedero abriéndole dos grandes averías en la popa y luego lo echó á pique con un torpedo.

Luego los navíos italianos abandonaron aquellas aguas, incorporándose nuevamente al grueso de la división Faravelli.

ROMA, Febrero 25 — "Tribuna", anuncia en su edición de la tarde que el contraalmirante Fhaon di Revel telegrafió al ministro de Marina que el crucero "Ferruccio" volvió hoy, á las 12, á Beirut y entró en el puerto. Habiendo comprobado que el torpedero otomano flotaba aún, lo echó definitivamente á pique con varios cañonazos, y luego se retiró.

Añade el diario mencionado que ulteriores comunicaciones radiotelegráficas enviadas al ministerio de Marina por el vicealmirante Faravelli, afirman que el cañonero otomano estaba perfectamente armado y su acción contra los navíos enemigos fué resuelta y vigorosa. Sin embargo, quedó pronto fuera de combate por la explosión de las calderas y no pudo causar perjuicio alguno á los italianos. Faravelli dice también que á pesar de que el puerto estaba lleno de buques mercantes, ninguno de ellos resultó averiado y que tampoco la ciudad sufrió el más pequeño perjuicio de la acción de la artillería italiana.

"Tribuna", comentando las informaciones referidas, asegura que el torpedo que echó á pique el torpedero turco, fué el primero que se haya lanzado en la guerra actual y dice que tanto el "Garibaldi" como los navíos que fueron destruídos son de construcción italiana.

ROMA, Febrero 25 — Un comunicado oficioso desmiente el rumor recogido ayer por la mayor parte de los diarios extranjeros de que la división italiana que se presentó en la rada de Beirut y destruyó dos navíos otomanos haya también bombardeado aquella ciudad.

Los órganos locales, publicando el comunicado en cuestión, protestan en términos airados contra las especies citadas y particularmente por el hecho de que se le haya dado un origen italiano, añadiendo que son los acostumbrados manejos que se efectúan para crear complicaciones diplomáticas á Italia y aumentar cierta antipatía que existe en el extranjero contra ella, con motivo de la guerra actual.

"Il Messaggero" por su parte, dice que se trata de impedir toda aventual acción de Italia por mar, pues sería el medio más rápido y eficaz para obligar á Turquía á pedir la paz.

ROMA, Febrero 25 — Comunican de Trípoli que tampoco ayer ocurrió novedad alguna en la zona ocupada por las fuerzas italianas. El aspecto de la ciudad es de los más tranquilos, desarrollándose en la misma y alrededores las operaciones comerciales y los trabajos como si se estuviera en tiempos normales.

Informaciones traídas por los espías indígenas y reconocimientos aéreos efectuados por la sección de voladores militares, confirman de que el ejército enemigo continúa en sus posiciones anteriores, habiéndose tan sólo dislocado algunos de sus núcleos de vanguardia algo más al Sud de Zanzur, para cubrir el grueso de las fuerzas turco-árabes contra una eventual acción simultánea desde Ain Zara y Gargaresch.

ROMA, Febrero 25—Anuncian de Bengasi que llegaron ayer á aquella ciudad los industriales lombardos que forman parte de la comisión que efectúa una gira por las regiones anexadas á fin de darse cuenta de las iniciativas de orden comercial é industrial que podrían ser tomadas para un útil empleo de capitales y el mejoramiento económico.

Se añade que todo aquel distrito continúa tranquilo, habiendo disminuido completamente la actividad de los musulmanes que se limitan á dislocar sus líneas de Este á Oeste y viceversa, casi diariamente, sin un objetivo táctico bien claro.

ROMA, Febrero 25—"Il Giornale d'Italia" publica un telegrama de su enviado especial en Trípoli, quien refiere que ayer por la mañana el batallón de áscaros y la sección de meharistas eritreos efectuaron un reconocimiento al Sud-este de Ainzara, llegando hasta Birelturki. Los meharistas avanzaron por otros cinco kilómetros más al Este y avistaron á algunos pequeños grupos de árabes, que, dándose cuenta de que se les perseguía, emprendieron la fuga.

Pero los meharistas lograron apresar á siete de ellos y luego, no considerando su jefe ser oportuno alejarse más del núcleo principal, emprendieron la marcha de regreso y junto con el batallón llegaron á Ainzara, sin incidentes ulteriores en la misma tarde.

ROMA, Febrero 25 — Comunican de Tobruck que dos columnas turco-árabes, formadas por considerables fuerzas de infantería y caballería, aparecieron ayer tarde á poco más de un kilómetro de las trincheras Sudoeste de aquella ciudad, ocupando posiciones en las pequeñas alturas existentes en aquéllos parajes, desde donde enviaron sus vanguardias á reconocer el terreno cercano.

Inmediatamente después de haber sido dada la alarma, la batería de 75 milímetros emplazada en aquel punto, rompió el fuego contra los enemigos, apoyada por los tiros del batallón de alpinos que ocupaba los reductos hacia aquel lado. A pesar de ello y de las bajas que sufrían las vanguardias musulmanas, continuaron avanzando y poco después avanzó el resto de las tropas enemigas. Pero, reforzados los reductos con algunas piezas de montaña, la acción de la artillería expedicionaria fué tal que los musulmanes tuvieron que replegarse rápidamente y abandonar la acción.

Se ignora aún la magnitud de las pérdidas enemigas. Los italianos no tuvieron bajas.

ROMA, Febrero 25 — Telegrafian de Trípoli que están ya casi ultimados los trabajos para la construcción de los ramales principales del ferrocarril Decauville que debe poner en comunicación Trípoli con las trincheras más avanzadas. Se añade que el 1o. de Marzo, con toda probabilidad, se inaugurará el ramal á Ainzara.

INFORMACIONES DE ORIGEN TURCO

CONSTANTINOPLA, Febrero 25 — Informes oficiales recibidos de Beirut indican que el número de los muertos habidos en esa ciudad á causa del bombardeo de ayer, asciende á treinta, entre marinos y civiles. Resultaron, además, unos cien heridos.

La población ha vuelto á calmarse, y la situación es satisfactoria.

El gobierno resolvió expulsar á los italianos residentes en Beirut, Damasco, Jerusalén y Alepo, con excepción de los religiosos. Los italianos tendrán un plazo de quince días, para abandonar esas ciudades.

La opinión pública reclama la expulsión de todos los italianos residentes en Turquía y la confiscación de sus bienes.

El bombardeo de Beirut provocó gran irritación en el pueblo. Los diarios califican duramente á los italianos.

CONSTANTINOPLA, Febrero 25 — La Sublime Puerta envió á las potencias una nota circular, por la que protesta contra el bombardeo de Beirut, por tratarse de una ciudad no fortificada.

NUEVA YORK, Febrero 25 —El "New York Herald" publicará mañana un telegrama de Beirut que contiene nuevos detalles relativos al bombardeo de esa ciudad.

Dice el despacho que tomaron parte en la acción unos diez buques italianos. Después de echar á pique por medio de torpedos un cañonero turco, los italianos iniciaron el bombardeo y algunas balas cayeron en el jardín de Michel Tueni. Varios edificios, entre ellos el del Banco Otomano, sufrieron serios deterioros. El bombardeo causó setenta muertos y cien heridos. Las víctimas son en su mayor parte civiles. Llamó la atención la excelente puntería de los italianos. Los marineros turcos, por su parte, dieron pruebas de un valor admirable.

El bombardeo provó gran irritación en el pueblo, y aunque reina ahora calma, el gobernador creyó necesario proclamar el estado de sitio.

CONSTANTINOPLA, Febrero 25 — Nuevas comunicaciones oficiales recibidas de Beirut anuncian que patrullas militares recorren las calles. La situación se ha normalizado y los europeos se encuentran fuera de peligro. Llegaron hoy á Beirut refuerzos enviados desde Damasco.

El gobernador de Beirut telegrafió al gobierno que no conoce aún el número exacto de los muertos y heridos causados por el bombardeo. Faltan cincuenta marineros del crucero "Anj Illah", que fué destruído ayer por los italianos.

Dicho buque era uno de los más antiguos de la armada, pues fué construído en el año 1869 en los astilleros del Támesis.

EN ITALIA

ROMA, Febrero 25 — Dan cuenta de Liorna, que los socialistas de aquella ciudad habían organizado para hoy un "meeting" popular de protesta contra la guerra actual.

El acto debía realizarse en el teatro Politeama y la jefatura de policía dió el permiso correspondiente. Pero, no bien se presentó en la tribuna el abogado José M. Modigliani, para hacer uso de la palabra, la enorme mayoría de los concurrentes se pusieron de pie al grito de "¡Viva Italia!, ¡Viva el ejército!", impidiendo al orador empezar su discurso.

En los primeros momentos hubo violentos altercados entre socialistas y monárquicos, pero gracias á la intervención de la policía, que hizo despejar la sala, pudieron ser evitados incidentes ulteriores.

Los monárquicos efectuaron luego una gran manifestación de simpatía ante la prefectura y la sede de la división militar, dispersándose por último tranquilamente.

EN EL EXTRANJERO

PARIS, Febrero 25—Los diarios de esta capital, al comentar el bombardeo de Beirut, son unánimes en manifestar el temor de que pueda traer consecuencias internacionales, en vista de que las potencias y particularmente Francia, tienen grandes intereses en aquel puerto.

Varios órganos aconsejan amistosamente á Italia que proceda con extremada prudencia.

Otros condenan la acción italiana, que no puede tener resultados eficaces desde el punto de vista de la Tripolitania y lesiona gravemente los intereses franceses.

Algunos señalan el peligro de que estos actos sobreexciten los sentimientos antiristianos en el imperio otomano y provoquen lamentables acontecimientos en Turquía.

LONDRES, Febrero 25 — Un telegrama recibido de La Vallete anuncia que el crucero norteamericano "Lancaster" recibió la orden de partir inmediatamente de Malta para el mar Egeo.

Se anuncia que ese crucero tiene la misión de proteger no sólo los intereses de sus connacionales, sino también los de los ciudadanos británicos.

PARIS, Febrero 25 — El gobierno acaba de impartir al crucero "Amiral Charnier", que se encuentra actualmente en la bahía de Suda (Creta), la orden de dirigirse inmediatamente á Beirut.

VIENA, Febrero 25 — La opinión pública y la prensa en Austria condena unánimemente el bombardeo de Beirut.

El diario "Die Zeit" pide que las potencias intervengan para impedir que Italia extienda el teatro de la guerra á la Turquía asiática.

ESPAÑA

CONCURSO DE SKIS

ACCIDENTES DE AUTOMOVIL

MUERTOS Y HERIDOS

MADRID, Febrero 25 — El Club Alpino de esta capital organiza semanalmente concursos de carreras de skis en el puerto del Guadarrama, fiestas que resultan animadísimas y en las que toman parte numerosos aficionados á este deporte.

Para hoy se anunció un concurso extraordinario y numerosas personas se dirigieron al expresado sitio para presenciar las pruebas. Muchas familias iban en automóvil y horas antes de comenzar las carreras, el puerto presentaba un aspecto de animación poco común.

La fiesta, sin embargo, resultó completamente deslucida á consecuencia de diversos accidentes de automóvil, ocurridos en la carretera, algunos de los cuales tuvieron fatales consecuencias y llenaron de consternación á muchas familias, que abandonaron el lugar del concurso.

Uno de los automóviles que marchaba con regular velocidad, al llegar al sitio denominado el puente de la Muerte, debido á una falsa maniobra del "chauffeur" volcó. Las personas que en él iban fueron arrojadas á considerable distancia y resultó una niña muerta y una señora herida de gravedad.

Poco después el automóvil del joyero señor Cejalvo, que en unión de su hijo y un amigo se dirigía al puerto del Guadarrama, chocó contra un guardacantón y volcó. Los pasajeros fueron lanzados á gran distancia y el automóvil quedó completamente destrozado á consecuencia del choque.

Rápidamente se prestaron auxilios á aquéllos, comprobándose que el joyero había muerto á consecuencia de la fuerte conmoción sufrida. El hijo, el amigo y el "chauffeur" resultaron con heridas de gravedad.

Los heridos fueron trasladados inmediatamente á un pueblo cercano, desde donde se les trasportó á esta capital. Los tres heridos están gravísimos.

Al cabo de algún tiempo, se recibieron noticias de otro accidente de automóvil, ocurrido también en la carretera.

El señor Montero, subsecretario del ministerio de Gracia y Justicia, iba en un automóvil y debido á una falsa maniobra del "chauffeur" el vehículo chocó contra el automóvil del ex ministro Martínez del Campo, en donde iban la esposa é hijas de éste.

A consecuencia del accidente, resultaron todos heridos, aunque por fortuna levemente.

Estas sensibles noticias causaron bastante desanimación, entre las familias que se hallaban en el puerto del Guardarrama.

CASERIOS INCENDIADOS

Grandes pérdidas

MADRID, Febrero 25—Comunican de San Sebastián que en la madrugada de hoy, estalló un voraz incendio en el caserío de Igarate, Azpeitia. El fuego se propagó rápidamente, destruyendo varias chozas y algunos graneros en donde se guardaban los cereales.

Toda la cosecha, muebles y aperos de labranza han quedado destruídos.

El caserío era propiedad del duque de Granada.

En Astigarra se incendió hoy el caserío de Troya. Los campesinos intentaron localizar el fuego, pero los trabajos resultaron inútiles y las llamas se propagaron al caserío de Taboada, propiedad del concejal Perrondo.

El fuego adquirió gran voracidad, y cuando llegaron los bomberos de San Sebastián, las llamas destruían una considerable extensión de sembrado.

Con una bomba automóvil se logró localizar el fuego, evitando la propagación á otros caseríos cercanos.

Los incendios quedaron dominados esta tarde.

Las pérdidas materiales causadas ascienden á una importante cantidad. Por fortuna no hay que lamentar desgracias personales.

Se han iniciado los sumarios correspondientes para averiguar las causas de estos incendios, que se cree son el resultado de atentados criminales.

PESQUERO ESPAÑOL APRESADO

Denuncia contra autoridades francesas

MADRID, Febrero 25 — Noticias llegadas de San Sebastián dan cuenta del apresamiento y detención del vapor pesquero "Querido" de matriculamiento matritarra, realizado por un cañonero francés.

Según los informes el vapor pesquero se hallaba pescando, cuando recibió aviso del cañonero francés "Quivive", de que se hallaba en aguas jurisdiccionales de Francia y debía suspender las faenas pesqueras. Poco después el cañonero tiroteó el vaporcito al que apresó y condujo al puerto de San Juan de Luz.

El "Querido" fué amarrado al muelle y quedó bajo la vigilancia de la gendarmería marítima francesa, mientras se instruyó el sumario. Al día siguiente fué puesto en libertad y el vaporcito regresó á San Sebastián.

Los pescadores han presentado una denuncia contra el procedimiento adoptado por las autoridades francesas, y alegan que en el momento de ser apresados se hallaban á cinco millas de la costa francesa, en donde podían pescar por ser aguas neutrales. Agregan que los marineros del cañonero fnacés les amenazaron con revolvers.

Esta denuncia ha sido presentada á las autoridades marítimas las cuales iniciarán las averiguaciones del caso para comprobarla.

Los informes franceses dicen que el vaporcito se hallaba en aguas jurisdiccionales y que se negó á obedecer las órdenes dadas por el comandante del cañonero, causa por la cual fué detenido.

LA NAVEGACION ENTRE ESPAÑA Y SUD AMERICA

Competencia entre las empresas

MADRID, Febrero 25 — Noticias llegadas de Vigo indican que según informes que se tienen en aquella ciudad, ha quedado disuelto el comité que formaban en París los directores de las compañías de navegación, que hacían el recorrido entre los puertos españoles, portugueses y sudamericanos.

Como consecuencia de esta disolución, se iniciará en breve una competencia entre las empresas, especialmente en lo relativo á los precios de pasajes de tercera clase.

Dícese que algunas de las empresas cobrará, desde el 1o. del próximo mes de Marzo por los pasajes de tercera clase 150 pesetas en vez de 270, que es el precio actual.

EL REY EN BURDEOS

VIAJE DE REGRESO

MADRID, Febrero 25 — Comunican de Burdeos, que el rey Alfonso ha dirigido una carta á las autoridades agradeciéndole las atenciones de que ha sido objeto durante su permanencia en la ciudad.

Poco antes de salir conversó con el prefecto, general Oudard, á quién manifestó comunicase al presidente de la República que hoy y siempre es amigo fiel de Francia.

El prefecto agradeció estas palabras y acompañó al monarca hasta su salida de la ciudad, despidiéndole en nombre del gobierno francés.

El rey en unión de varios palatinos, salió de Burdeos para Biarritz, desde donde se dirigirá á esta capital.

Todos los informes, relativos á las manifestaciones del doctor Moure, respecto á la enfermedad que padece el monarca son satisfatorias.

Banquete á Magalhaes Lima—Demostración de los republicanos

MADRID, Febrero 25—Numerosos republicanos ofrecieron hoy un banquete al político y escritor portugués Magalhaes Lima. Ofreció la demostración el señor Vicenti, quien ridiculizó las conspiraciones monárquicas para el restablecimiento de la monarquía en Portugal y felicitó á aquel pueblo por las pruebas que ha dado de civismo.

El señor Magalhaes Lima contestó al discurso, agradeciendo los conceptos elogiosos para Portugal y manifestó su gratitud por los agasajos de que ha sido objeto en España.

Al banquete asistieron más de cien comensales.

La aerostación en Melilla—Inspección de posiciones

MADRID, Febrero 25—Comunican de Melilla que ha comenzado el servicio de aerostación en algunos campamentos de las posiciones españolas, obteniéndose brillantes resultados.

Ayer se elevó un globo cautivo en la posición de Ignafen. La inspección del campo enemigo duró tres horas, y durante ellas se han realizado observaciones de carácter militar importantísimas.

Estado del ex ministro Cobián

MADRID, Febrero 25—Se encuentra algo mejor el ex ministro señor Cobián. Los trastornos causados por la parálisis, son de menos intensidad y hoy el enfermo pudo hablar y realizar algunos movimientos.

El informe médico dice que dentro de la gravedad, el estado del enfermo es satisfactorio.

Por el premio Nobel—En favor de Pérez Galdós

MADRID, Febrero 25 — La Real Academia de Medicina, de esta capital ha dirigido un mensaje á los comités suecos del premio Nobel, pidiendo se conceda el de literatura del corriente año, al literato español Pérez Galdós.

La primera firma del expresado mensaje es la de Cajal.

El conflicto teatral—La solución

MADRID, Febrero 25—Por el ministerio de Hacienda, se ha resuelto la instancia elevada por los empresarios teatrales, relativa á los impuestos, asunto que, como se sabe, había adquirido caracteres de conflicto por la actitud de las empresas que proyectaban la clausura de todos los teatros de la península.

Según la resolución del ministerio, los teatros pagarán como impuesto, el medio por ciento del importe total de las entradas y el producto de una entrada completa.

Anticipando las empresas un mes de impuesto se les bonificará el 15 por ciento y anticipando un semestre el 30 por ciento.

Considérase que esta solución pondrá término al conflicto.

Hundimiento de una casa—Varios heridos

MADRID, Febrero 25 — Dicen de Jerez de la Frontera que hoy se hundió en aquella ciudad una casa resultando á causa del hundimiento cinco heridos graves y dos leves.

El edificio se hallaba en estado ruinoso.

Los bandoleros marroquíes—Asalto, asesinatos y robo

MADRID, Febrero 25. —Dicen de Melilla, que en la posición de Sebt, una partida de bandoleros marroquíes asaltó la casa en donde vivía una familia valenciana.

Los bandoleros asesinaron al matrimonio, y á una niña de pocos años se llevaron á una joven de 15 años y á un niño de siete, y robaron cuantos objetos de valor hallaron.

Las autoridades militares de la posición han recibido severísimas órdenes relacionadas con el castigo de los malhechores.

Fiesta del árbol

MADRID, Febrero 25—Dicen de La Coruña que hoy se llevó á cabo con gran brillantez la fiesta del árbol á la que asistieron las autoridades, muchos niños y centenares de familias.

Después de plantar los árboles los niños cantaron himnos alusivos á la fiesta.

Durante ésta, las bandas de música interpretaron diversas obras musicales.

Lamentable accidente—Cuatro niños muertos y dos heridos

MADRID, Febrero 25—Dicen de Langreo, que hoy ocurrió un sensible accidente en aquella ciudad.

Varios niños jugaban con una vagoneta, á la que empujaron é hicieron rodar por la vía en un plano inclinado. La vagoneta corrió vertiginosamente y chocó contra un muro.

Tres niñas y un niño resultaron muertos y dos heridos de suma gravedad.

Sangriento suceso

MADRID, Febrero 25—De Málaga, comunican que anoche á la salida de un baile, sostuvieron una violenta discusión Rafael Córdoba y Antonio Roso, los cuales se agredieron con cuchillos, resultando ambos gravemente heridos.

Los cocheros sevillanos — Huelga resuelta

MADRID, Febrero 25—Comunican de Sevilla que ha causado gran satisfacción la solución de la huelga de cocheros, debida á los trabajos realizados por las autoridades.

Los patrones aceptan la rebaja prudencial del horario, aumentan los jornales á 2 pesetas 75 céntimos y reconocen la sociedad de cocheros. Estos, por su parte, han cedido en algunas peticiones de menor importancia.

Las autoridades son aplaudidísimas por los trabajos llevados á cabo.

FRANCIA

POR LA AVIACION MILITAR

Suscripciones y donativos

PARIS, Febrero 25—Por iniciativa del diario "Le Matin" se ha organizado una suscripción para aumentar los fondos destinados á la volación militar.

Toda la prensa casi por unanimidad presta su adhesión al proyecto y en un solo día se reunieron trescientos mil francos.

PARIS, Febrero 25—Los concejos municipales de Niza, Enghien, Dunkerque, Fyreux y Saint Etienne votaron créditos destinados á regalar aeroplanos al ministerio de Guerra.

GIRA DE M. DELCASSE

PARIS, Febrero 25—El ministro de Marina, M. Delcassé, realiza una gira por los puertos militares y dependencias del ministerio de Marina, en el litoral de la Mancha.

Se dirigió esta mañana á Calais, donde fué recibido por las autoridades civiles y militares.

Visitó el apostadero de los submarinos y los talleres navales.

En seguida se embarcó en el cazatorpedero "Carquois" y se dirigió á Dunkerque.

Al llegar á ese puerto se embarcó en el acorazado "Gloire", á bordo del cual pasará la noche.

Asistirá mañana á las maniobras navales combinadas de la Mancha.

ELECCIONES LEGISLATIVAS

PARIS, Febrero 24 — En las elecciones parciales realizadas en algunas circunscripciones para llenar las vacantes dejadas en la Cámara de Diputados por las elecciones para senador, y por defunciones, se obtuvieron los siguientes resultados:

El candidato radical socialista, M. Bosquette, reemplazará á M. Lucien Hubert, de la izquierda radical, como diputado por Vouziers.

M. Coyrard, radical socialista, fué electo diputado por Saint Jean d'Angely, en reemplazo de M. Eugene Reivellaud, electo senador.

M. Messimy, actual diputado radical por esta capital, fué electo diputado por Trevoux, en reemplazo de M. Pollet.

M. Fymond, radical, fué electo diputado por la segunda circunscripción de Libourne, en reemplazo de M. Chastenet, electo senador.

M. Auge, progresista, fué electo diputado por la 1a. circunscripción de Rodez, en reemplazo de M. Mosservin.

El ministro de Agricultura en Lille

PARIS, Febrero 25 — El ministro de Agricultura, M. Bams, pasó el día en Lille, donde presidió la distribución de recompensas correspondientes al último concurso agrícola.

Asistieron al acto las autoridades locales y los senadores y diputados del departamento del Norte.

Por la noche la sociedad de agricultores ofreció un banquete en honor de M. Dams, quién á los postres pronunció un discurso.

Inundaciones del Mosa

PARIS, Febrero 25 — Telegrafian de Mezieres que en estos últimos días han caído copiosas lluvias en aquella región, lo que ha provocado el desbordamiento del río Mosa.

Extensas praderas están inundadas á ambos lados del río.

Envío de un buque á la Canea

PARIS, Febrero 25—El ministro de Marina, M. Delcassé, ordenó al prefecto marítimo de Tolón, que aliste el acorazado "Edgard Quinet" para que se dirija inmediatamente á la Canea, en reemplazo del "Almiral Charnier", enviado á Beirut.

Congreso realista

PARIS, Febrero 25 Comunican de Avignon que fué inaugurado hoy el congreso del partido realista, reunido en aquella ciudad.

M. Fernand David en Annecy

PARIS, Febrero 24 — El ministro del Comercio M. Fernand David inauguró esta mañana el nuevo hospital de Annecy.

Fué recibido á su llegada por las autoridades y los diputados y senadores del departamento.

La municipalidad ofreció un banquete en su honor.

Incendio en un acorazado

PARIS, Febrero 25 — Telegrafian de Brest que se produjo un incendio á bordo del acorazado "Bean Bart".

Las llamas pudieron ser apagadas en muy pocos minutos y sólo causaron daños de escasa importancia.

Se atribuye el accidente á la explosión de uno de los aparatos de acetileno empleados para el alumbrado.

Noticia desmentida

PARIS, Febrero 24 — El ministro de Haití en esta capital, envió una comunicación á los diarios, desmintiendo la noticia de que hubiese estallado una revolución en aquella República.

Concejales búlgaros en París

PARIS, Febrero 25 — Llegaron á esta capital, un grupo de delegados de la municipalidad de Sofía, que serán objeto de fiestas y agasajos por parte de la municipalidad parisiense.

Fueron recibidos en la estación por la mesa directiva del concejo municipal, cuyo presidente, M. Boüssel, les dió la bienvenida.

ITALIA

EN "LA LIGA NAVAL ITALIANA"

Importante orden del día

ROMA, Febrero 25—Se reunió esta tarde la sección local de la "Liga naval italiana", bajo la presidencia del hon. Guido Baccelli, quien pronunció un notable discurso, tributando su saludo al ejército y á la armada y un afectuoso homenaje á los militares caídos en la guerra actual.

La concurrencia aplaudió con entusiasmo al orador y luego aprobó una orden del día del conocido marino, comandante Limo, en la cual se hacen votos para que se proceda con energía siempre mayor para completar el programa de reorganización de la marina italiana de guerra y mercante, dedicando todos los esfuerzos posibles al aumento de las construcciones navales que deben hacer más poderosa la armada nacional.

PEDIDO DE CREDITOS EXTRAORDINARIOS

ROMA, Febrero 25—El ministro del Tesoro, hon. Francisco Tedesco, someterá á la aprobación del parlamento un proyecto de ley con el cual pedirá ser autorizado á conceder un crédito extraordinario de 140 millones de liras para el ministerio de Guerra, otro de 30 millones para el ministerio de Marina y otro de 10 millones para el de Obras Públicas.

Estos créditos se relacionan, en gran parte con la guerra actual y las mejoras que se quieren efectuar en Tripolitania y Cirenaica.

CEREMONIA EN EL VATICANO

ROMA, Febrero 25 — "Il Corriere d'Italia" anuncia que en presencia de veinte cardenales y de numerosos otros altos prelados tuvo lugar esta tarde la ceremonia inaugural de la nueva sede del instituto bíblico pontificio.

Hizo uso de la palabra el conocido comentador de la Biblia, monseñor Ponk, de los padres jesuítas, quien pronunció una notable oración.

Accidente de automóvil al cardenal De Lai

ROMA, Febrero 25—Los diarios locales anuncian que un automóvil en que iba el cardenal Cayetano De Lai, secretario de la congregación consistorial, atravesando la avenida Humberto I, arrolló á la niña Olga Floravante.

El cardenal, hizo parar inmediatamente el vehículo y recogió personalmente á la niña, trasladándola al hospital Santo Spirito, en donde fué reconocida, comprobándose que su estado no es grave.

La succión de Tripolitania y Cirenaica

ROMA, Febrero 25 — La "Gaceta Oficial" publica hoy el texto íntegro del decreto de anexión de Tripolitania y Cirenaica y de la ley que á dicho decreto se refiere.

Consagración de un arzobispo

ROMA, Febrero 25—El cardenal Merry del Val, delegado por el Papa consagró solemnemente esta tarde, en San Pedro, al nuevo arzobispo de Laodicea, monseñor Scapini, quien fué nombrado hace poco nuncio en Viena en reemplazo de monseñor Bavona, que falleció.

Asistieron á la ceremonia, que resultó imponente, los altos dignatarios de la corte pontificia, varios cardenales y un público selecto.

Lanzamiento de un sumergible

ROMA, Febrero 25—Anuncian de Liorna que en el dique interior de aquel puerto fué lanzado hoy el nuevo sumergible "Fisalia" construído en los astilleros de la sociedad Gallinari, de la misma ciudad.

Al acto, que tuvo acentuado carácter patriótico, asistieron las principales autoridades locales y un público numerosísimo que vitoreó repetidas veces á la armada y á la patria.

Ecos periodísticos

ROMA, Febrero 25—En la asamblea realizada hoy por el sindicato de corresponsales en esta capital, fué elegido presidente de dicha asociación el decano de la misma, señor Peruzy, corresponsal parlamentario de "La Nazione" de Florencia.

Manifestación popular de protesta en Turín

ROMA, Febrero 25— Telegrafian de Turín, que se llevó á cabo esta tarde, en aquella ciudad una manifestación popular de protesta contra la municipalidad local, con motivo del proyecto de ampliación del radio en que los consumos son fiscalizados.

La demostración resultó imponente y culta, pues á pesar de haber participado en ella más de treinta mil personas, no hubo incidentes.

Grave desgracia en un cuartel

ROMA, Febrero 25 — Comunican de Turín que en el cuartel que ocupa el regimiento 22 de caballería, de la guarnición de aquella ciudad, se desplomó un balcón al cual estaban asomados en aquel momento dos soldados, quienes cayeron desde una altura de seis metros. Uno de ellos, que se fracturó el cráneo, murió en el acto; el otro resultó con las piernas quebradas y varias contusiones, siendo su estado muy grave.

PORTUGAL

EL PROGRAMA ALMEIDISTA

Bases del nuevo partido político

PUBLICACION DE UN MANIFIESTO

LISBOA, Febrero 25 — El conocido político, doctor Antonio José de Almeida, ex-ministro del Interior en el anterior gabinete, acaba de expedir un manifiesto á sus amigos políticos y al país exponiendo las bases del programa á que se ceñirá el nuevo partido formado con los elementos que se inspiran en las ideas de ese estadista.

El partido se denominará "republicano evolucionista" y, como su nombre lo indica, propenderá á la difusión de las ideas más avanzadas dentro del sistema republicano.

El programa, que también ha sido publicado hoy por los diarios de esta capital, comprende la votación inmediata de la reforma administrativa; ley electoral; revisión de las leyes del gobierno provisional, comenzando por las relativas al culto; reorganización del ejército; legislación sobre alquileres; registro civil; reformas en la instrucción pública; organización de la asistencia pública y varios otros temas de gran importancia.

El programa ha sido profusamente distribuído en tod oel país y se agrega que próximamente varias comisiones del partido harán una gira política dando conferencias sobre cada uno de los temas contenidos en ese documento.

MEMORIAS POSTUMAS DE UN MONARQUICO

El jefe de policía de Lisboa

LISBOA, Febrero 25 — El ex comandante de la guardia municipal, teniente coronel Malaquías Lemos, fallecido hace poco en España, dejó encargado en su testamento que después de su muerte se diera publicidad á sus memorias, contenidas en un legajo que entregó á sus amigos.

El comandante Lemos explica sus actos y da interesantes detalles sobre la actitud del ex rey Manuel y los recelos en el palacio de Belem, la víspera de la revolución que echó por tierra el antiguo régimen.

Dicen las memorias, que Lemos fué invitado al banquete que el ex rey Manuel ofreció en el palacio Belem, al actual presidente del Brasil, mariscal Hermes da Fonseca, la noche antes del estallido revolucionario, y que en esa ocasión tuvo oportunidad de ofrecer algunos informes al rey sobre la situación delicada del país, pero que no fué él sino el ex ministro Teixeira de Souza quien anunció al soberano que la revolución debía estallar esa misma madrugada.

El comandante Lemos, aunque estaba al corriente de las maquinaciones de los enemigos de la monarquía, sólo tuvo conocimiento de la inminencia del peligro cuando el ex ministro en su presencia, se lo anunció al rey.

Eclesiástico condenado

LISBOA, Febrero 25—El tribunal condenó hoy al cura de la parroquia de Alcántara, al pago de una multa de dos mil reis por haber abierto la iglesia al anochecer del día 28 del mes pasado.

El ministro de Inglaterra

LISBOA, Febrero 25—El ministro de la Gran Bretaña en esta capital, sir J. Hardinge, visita actualmente el Sur de Portugal, siendo muy atendido por las autoridades.

Fallecimiento de un ex ministro

LISBOA, Febrero 25—Falleció anoche en esta ciudad el doctor Mendonca Cortez, que fué ministro durante la monarquía.

Los evadidos de Alto Duque

LISBOA, Febrero 25—Se anuncia que se encuentran refugiados en España, el padre Mendes Cardozo y el sacristán Francisco Silva, que son dos de los detenidos que se evadieron últimamente de la prisión de Alto Duque.

"Meeting" prohibido

LISBOA, Febrero 25—Hoy fué prohibido por la policía el "meeting" á que habían convocado las sociedades sindicalistas de operarios. Los asistentes, que eran numerosos, quisieron resistirse, pero debido á la energía con que procedió la policía se dispersaron poco después, no sin haber protestado por intermedio de uno de los oradores contra la presión policial.

MEXICO

MADERO Y LOS VAZQUISTAS

Declaración del presidente

UN MANIFIESTO CONTRA TAFT

MEXICO, Febrero 25—Se celebró hoy un consejo de gabinete que duró varias horas y á su terminación, el presidente Madero declaró que no renunciaría como exigen los vazquistas, pues fué elegido presidente por la suprema voluntad del pueblo.

Agregó que, afortunadamente, la rebelión no tiene mayor importancia, tanto más cuánto que su jefe, Vázquez Gómez, se oculta en el extranjero.

MEXICO, Febrero 25—Informaciones recibidas de Ciudad Juárez anuncian que llegaron á los alrededores de esa ciudad las primeras fuerzas vazquistas. En breve llegarán más fuerzas y todo indica que los rebeldes se apoderarán de la ciudad sin combate.

Vázquez Gómez telegrafió al presidente Madero, invitándole á renunciar, ya que la nación entera le es adversa.

NUEVA YORK, Febrero 25—Telegrafian de El Paso (Texas) que los vazquistas publicaron un manifiesto en el que atacan en términos acerbos al presidente Taft.

SERVICIO EXCLUSIVO PARA "LA PRENSA" DE SUS CORRESPONSALES

TURQUIA

SITUACION GRAVE EN MACEDONIA

Matanza de mahometanos

LONDRES, Febrero 25 — Un telegrama de Salónica, dirigido al "Times" anuncia que la situación en Macedonia se agrava por momentos. Bandas de búlgaros recorren el país y organizan matanzas de mahometanos. Fueron exterminados los musulmanes de varios pueblos y en algunos distritos reina gran pánico.

Agrega el despacho que es necesario que el gobierno otomano intervenga con energía para hacer cesar el actual estado de cosas.

Créditos para obras públicas

CONSTANTINOPLA, Febrero 25 — El gobierno destinó la suma de cuatro millones y medio de francos para construir ferrocarriles y caminos en varios distritos de Macedonia y Albania.

ECUADOR

LA SITUACION POLITICA

Temores de lucha ardiente

GUAYAQUIL, Febrero 25 — Comienzan á abrigarse temores de que la campaña electoral próxima adquiera caracteres graves en vista de la excitación dominante de los diversos partidos políticos.

Parece que las fuerzas que apoyan á los candidatos general Plaza y doctor Tobar para la presidencia de la República han llegado á equilibrarse de tal manera que ya se han producido algunos desórdenes sin importancia, pero que indican que se está en vísperas de una lucha muy ardiente.

Además, hoy fué lanzada una tercera candidatura, apoyada con elementos importantes, la del general Andrade, jefe de estado mayor de las fuerzas legales en la última revolución.

Proceso contra un asesino

GUAYAQUIL, Febrero 25 — El gobierno ha ordenado que se instaure un proceso contra el principal de los cabecillas y autor del asesinato del general Montero en esta ciudad.

Bravura del mar

GUAYAQUIL, Febrero 25 — Debido á la bravura del mar, la bahía Caraquer fué casi barrida por las olas.

Se construyen activamente obras de defensa para evitar la destrucción de la población.

ALEMANIA

EL COMERCIO CON EL BRASIL

Una liga germano-brasileña

BERLIN, Febrero 25 — Numerosos fuertes banqueros, industriales, armadores y comerciantes proyectan la creación de una liga comercial germano-brasileña, con objeto de fomentar el intercambio comercial entre Alemania y el Brasil. Los iniciadores de la idea celebraron varias reuniones en estos últimos días para discutir el asunto.

Se asegura que tanto el gobierno de Alemania como el del Brasil prestarán su apoyo á la liga.

CUBA

Los veteranos y el gobierno

HABANA, Febrero 25 — Ayer venció el plazo dado por los veteranos para que el gobierno destituya á los funcionarios que habían combatido en las filas españolas durante las guerras de la independencia. El congreso votó una ley en el sentido indicado por los veteranos; pero la Corte Suprema la anuló, declarándola inconstitucional. Los veteranos acusan ahora al gobierno de no haber cumplido su promesa y arriaron la bandera á media asta en señal de duelo.

El presidente doctor Gómez finge estar enfermo y se niega á recibir á los veteranos.

Reina gran agitación en el pueblo y se temen graves disturbios.

AUSTRIA HUNGRIA

Visita del príncipe heredero á la corte rusa

VIENA, Febrero 25—Este gobierno y el de Rusia han iniciado negociaciones para arreglar la visita del príncipe heredero, archiduque Francisco Fernando, á San Petersburgo. El embajador de Rusia, consejero de Giers, hizo últimamente varios viajes á San Petersburgo con objeto de conocer la opinión de su gobierno al respecto.

Próxima visita de Guillermo II

VIENA, Febrero 25—Anúnciase que el emperador Guillermo visitará al emperador Francisco José, durante su próximo viaje á Venecia, donde se embarcará para Corfú. Llegará al castillo de Schoenbrunn el 20 de Marzo próximo, por la mañana, y partirá de noche.

CHILE

ACUSACION CONTRA LA MUNICIPALIDAD

Intervención de la justicia del crimen

SANTIAGO DE CHILE, Febrero 25 — El candidato á senador señor Joaquín Walker Martínez presentó una denuncia criminal contra la municipalidad de Santiago, sobre irregularidades cometidas en la constitución de las mesas electorales.

El juez del crimen doctor Julio Plaza Ferrand, se constituyó en la municipalidad.

Las declaraciones prestadas por el secretario de la municipalidad, son comprometedoras.

Han sido citdos los regidores, bajo apercibimiento de prisión.

El señor Walker Martínez hizo denuncias graves sobre irregularidades.

—El 30 del próximo Abril se abrirán en Santiago las propuestas para la construcción del puerto de Valparaíso, en que están interesadas numerosas grandes empresas extranjeras.

—Próximamente partirá para la provincia de Tarapacá el secretario de la oficina del trabajo, señor Manuel Rodríguez Pérez, para estudiar en aquella región la organización del trabajo industrial, especialmente las condiciones de vida de los obreros de las salitreras.

LA ARTILLERIA DE LA ESCUADRA

Conversión monetaria

SANTIAGO, DE CHILE, Febrero 25 — Interrogado en Iquique el comandante del crucero "Errazuris", señor Enrique Larenas, dijo que lleva una comisión hidrográfica.

En cuanto á la reforma practicada en Talcahuano en el buque, dijo que ha sido muy acertada, pues, ahora, con la nueva artillería, toda la escuadra ha quedado homogénea, de modo que si á un buque le faltan municiones, puede recibirlas de otro, seguro de que esas balas son perfectamente utilizables.

Los nuevos cañones miden ciento veinte milímetros, y reemplazan á los anteriores.

El crucero "Errazuris" continuará el viaje á Arica para hacer ejercicios de tiros de combate.

—El diario "La Unión" publica la noticia del próximo ascenso á primer secretario de legación del señor Eduardo de Igarzábal, actualmente en la Argentina y lo felicita con palabras cariñosas.

—Interesante es el actual momento financiero de Chile en que se encamina á la conversión metálica tal vez al tipo de 18 peniques.

El Banco de Chile se acogió á la ley sobre papel moneda dictada hace años que autoriza la entrega á la circulación de billetes en garantía de oro.

—El Banco de Chile depositó cinco millones de pesos oro en la tesorería fiscal de Chile en Londres, y retirará de la casa de Moneda la cantidad correspondiente en billetes. De este modo se entregará á la circulación moneda fiduciaria garantida con metálico.

—El lunes próximo depositará el mismo banco igual cantidad con el mismo objeto.

Se recibió un telegrama anunciando que en Francia se habían colocado veinticinco millones de pesos en bonos chilenos oro, con opción á tomar igual cantidad, de pagaderos en cuotas.

—Un temporal que se desencadenó en Iquique destrozó el muelle y ha impedido el movimiento del puerto.

El comercio pide medidas urgentes al gobierno.

—El señor Daniel Riquelme fué nombrado inspector de consulados chilenos.

LA GIRA DE MR. KNOX

SANTIAGO DE CHILE, Febrero 25 —"El Mercurio" se ocupa hoy de la visita del secretario de Estado de Norte América, señor Knox, á las repúblicas de Centro América y explica la actitud de los Estados Unidos en la política continental, empeñada por diversas causas en representar un papel directivo de gran potencia. En la última parte dice:

En Chile se aprecian generalmente con lealtad y buen sentido las desconfianzas de los publicistas sudamericanos, que sueñan con alianzas utópicas para detener peligros, contra los cuales hay escudos más positivos.

Creemos que para conjurar estos temores no sólo en América, sino en cualquier otro continente, los países débiles deben manifestar que al hacer uso de toda su soberanía, no sienten ni la tentación de hacerla servir contra el orden y el progreso, por los cuales toda la humanidad civilizada trabaja, ni la de desciudar de tal manera la administración de sus finanzas que llegue á dañar en el extranjero el buen nombre y la honradez de sus gobiernos.

Debe ser difícil para una nación, por imperialista que sea, dar un zarpazo injusto á una colmena que trabaja en paz.

La visita de la "Sarmiento" — El ferrocarril de Arica á La Paz — Aumento de los impuestos aduaneros.

SANTIAGO DE CHILE, Febrero 25 "La Unión" da la noticia del viaje del buque-escuela argentino "Sarmiento".

Con tal motivo cree que á los marinos y á las autoridades chilenas se les presenta la hermosa ocasión de devolver á los distinguidos y amables oficiales de la armada argentina las atenciones que siempre han dispensado en aguas del Atlántico á los representantes de la marina de guerra chilena.

—Los rieles del ferrocarril de Arica á La Paz han pasado ya la frontera chilena, y sólo faltan doce kilómetros para que empalmen con la sección boliviana.

La inauguración de la línea se efectuará Agosto ó Septiembre próximo.

Concurrirán al acto los presidentes de Chile y de Bolivia.

—El 14 del próximo Abril empezará á regir el aumento de los impuestos aduaneros aprobados recientemente.

—Se anuncia que el próximo Marzo vendrá en ministro señor Curuchaga.

—El ministro de Chile en Berlín recibió los fondos necesarios para adquirir sombreros albiznos para el ejército.

El general Palacios—Las irregularidades ferroviarias—Contratación de técnicos extranjeros.

SANTIAGO DE CHILE, Febrero 25 —Se encuentra enfermo el general Vicente Palacios.

—Oficial de la legación en Londres se nombró al señor Ricardo Pepper Bamburón.

—Se encuentra en Concepción el ministro boliviano en la Argentina, doctor Fernández Alonso.

—Partió para su patria el periodista español señor Luis Riquez.

—El ingeniero Vidal terminó sus investigaciones sobre las irregularidades en la maestranza de los ferrocarriles del Estado.

Los cargos son de gravedad, contra el jefe señor Muñoz.

—A fin de proseguir los trabajos en la sección Norte del Longitudinal, se solicitaron 485.152 libras esterlinas.

—El secretario de la oficina de trabajo, partirá al Norte á estudiar la organización del trabajo industrial y condiciones de la vida obrera en las salitreras.

—El gobierno contratará técnicos alemanes para dar mayor desarrollo á los estudios de minería en el país.

—El juez Plaza Ferrand, condenó á 30 remisos al servicio militar, á servir un año en el ejército.

—Se enviarán tres agrónomos á perfeccionar sus conocimientos en Europa y Norte América.

—Se contratará un químico especialista que se encargue de los servicios de investigación y experimentaciones agrícolas en la estación agronómica central.

Supresión de una aduana—El ferrocarril á La Paz—Equipos para los ferrocarriles—Los fraudes electorales.

SANTIAGO DE CHILE, Febrero 25 —El gobierno decretará la supresión de la aduana establecida en los Andes, para el servicio del ferrocarril Trasandino, por Juncal.

En cambio, establecerá aduanas en Santiago y Valparaíso, para el servicio del mismo ferrocarril.

—A fines de Marzo se nombrará el personal para la explotación del ferrocarril de Arica á La Paz.

—Se proyecta trasladar á San Eugenio la maestranza de Santiago, para ensanchar la estación de la Alameda.

—Mañana regresará de Valparaíso el ministro de Industria.

—Se confeccionó un presupuesto de 3.600.000 pesos, para adquirir equipo para varios ferrocarriles.

—Mañana se hará cargo de la subsecretaría de los ferrocarriles, el ingeniero Vidal.

—El juez doctor Plaza Ferrand, está dispuesto á proceder enérgicamente en el asunto de los fraudes electorales.

—El corso de flores de Viña del Mar estuvo brillante y concurrido por la aristocracia que veranea en el balneario.

El premio á la belleza fué adjudicado á Teresa Concha Cazotto, y á la fealdad á Alejandro Murillo.

—Ayer visitaron al presidente de la República el almirante, los jefes y oficiales de la armada, para cumplimentarlo.

PERU

Pago de una deuda—El "boycot" á los vapores chilenos—Exámenes en la escuela superior de guerra.

LIMA, Febrero 25—El Congreso ordenó pagar la deuda á Campbell Jones, proveniente de suministros durante la guerra.

Asciende á 300.000 soles.

Este asunto ha sido tramitado por allegados al presidente, contra la opinión del país, que rechazó siempre semejantes créditos.

Se habla de que la reclamación fué comprada hace un mes por 200.000 soles.

—El gobierno ha dictado severas medidas para impedir el "boycot" á los vapores chilenos.

—Los exámenes de la escuela superior de guerra han sido satisfactorios.

—Se ha implantado el servicio de automóviles en la Asistencia Pública.

Los restos del comandante Panizo —Deuda declarada nacional

LIMA, Febrero 25 — En la sesión que celebró ayer la cámara de diputados se acordó pedir al gobierno que repatrie en uno de los buques de guerra nuevos que saldrán de Europa para el Perú, los restos del comandante Panizo.

BRASIL

La política en Bahía—Artículo de la "Revista de Derecho é Historia"

RIO DE JANEIRO, Febrero 25—Se realizó en Bahía una gran manifestación en honor del general Sotero.

Se dieron vivas al presidente, mariscal Fonseca y al señor Seabra.

Cuando desembarcó el gobernador Euclydes Malta, fué silvado.

El general Olimpio Fonseca, que lo acompañaba, evitó un conflicto.

El señor Elpidio Figueirado continúa asilado en el consulado portugués.

Ha interpuesto el recurso de "habeas corpus".

—El diario "A Notizias" transcribió el artículo de la "Revista de Derecho é Historia" sobre las conferencias del señor Oliveira Lima, firmado por el doctor Zeballos.

—Falleció el ingeniero Otto Alencar, inspector de alumbrado.

REPUBLICA ORIENTAL

CRISIS ECONOMICA

Actividad del partido nacionalista

MONTEVIDEO, Febrero 25 — En los centros comerciales é industriales continúa preocupando la crisis económica, que se acentúa y amenaza alcanzar graves proporciones, que pueden tener desagradables consecuencias.

Cada día se hace más difícil la cobranza de los vencimientos, transacciones, etc.

Por otra parte, se extrema la restricción del crédito por los Bancos, se aumenta al mismo tiempo el tipo de los intereses del dinero y se empieza á experimentar seriamente un malestar que afecta en general al mundo de los negocios.

—Llama la atención la actividad que despliegan todas las autoridades del partido nacionalista, que reorganiza sus elementos dispersos, aumentando considerablemente el tesoro partidario y unifica opiniones y propósitos que vigorizan la propaganda en todos los departamentos de la República, á fin de que todos los elementos del partido se encuentren en condiciones de poder hacer frente á los acontecimientos futuros en cualquiera eventualidad que se produzca.

Exposición escolar — Marinero ahogado — Raid Montevideo-San José-Montevideo — Interpelación al ministro de Obras Públicas.

MONTEVIDEO, Febrero 25 — Se inauguró hoy en los salones de la escuela italiana la exposición de trabajos hechos el año pasado por los alumnos.

La exposición alcanzó gran éxito.

Llama la atención el gran número de dibujos, mapas, bordados, costuras, etc.

—El marinero John Mackenzie, de la fragata noruega "Lancing" fondeada en este puerto, se cayó al agua y pereció ahogado.

—Se han inscripto ya catorce militares y civiles para tomar parte en el próximo raid hípico Montevideo-San José-Montevideo.

—La comisión de pesca que se encuentra á bordo del cañonero "18 de Julio", en la costa del Este, realiza estudios.

—Son esperados estos días varios jefes con mando de fuerzas en los departamentos.

Vienen para conferenciar con el ministro de Guerra.

—El ganado uruguayo enviado á Nápoles, llegó en excelentes condiciones.

—La presidencia de la Cámara de Diputados dirigió hoy, al Ministro de Obras Públicas, ingeniero Soudriers, una minuta de comunicación, en la que lo invita á concurrir el martes próximo á la sesión que se celebrará, á fin de que de explicaciones sobre las deficiencias denunciadas relativas al dragado del puerto, que perjudica seriamente las operaciones del tráfico en el mismo.

Fiestas de carnaval—Presidencia del directorio nacionalista

MONTEVIDEO, Febrero 25 — Se realizaron hoy, con gran animación, las fiestas de carnaval.

Fué enorme la concurrencia de pueblo, comparsas, carros alegóricos, carruajes y automóviles elegantemente adornados.

Hubo dos corsos, uno en el Parque Urbano, y otro en las calles centrales de la ciudad.

En el teatro Solís se realizó esta tarde el segundo baile infantil, y por la noche el baile rosa.

Ambos alcanzaron un éxito brillante.

También se realizaron varios bailes democráticos.

Un grupo de caballeros argentinos que veranean en ésta, organizó para esta noche, en el Hotel de los Pocitos, agasajos que recibieron de nuestra sociedad.

La fiesta resultó espléndida.

—Se desautoriza categóricamente la versión que publicó un diario de ésa, según la cual el doctor Alfonso Lamas pensaba renunciar la presidencia del directorio del partido Nacionalista.

—Fallecieron las señoras Marta Quaranta de Barrella y Antonia Pelrano de Rocca.

SALTA

Concesiones mineras—Jueces de paz —Persecuciones á los radicales

SALTA, Febrero 25—Serán solicitadas del Poder Ejecutivo, 27 concesiones para la explotación de boratos, de las cuales se ordenó al mismo tiempo, la mensura. Todas ellas están ubicadas en el territorio de los Andes.

—Se reunió el concejo deliberante y resolvió presentar al Poder Ejecutivo una terna para juez de paz letrado.

Figuran, en primer término, el doctor Pío Aurelio Saravia; segundo, doctor Ernesto Yanzi; tercero, doctor Florencio Peralta.

—El mismo concejo nombró jueces de paz de la campaña. Recayeron estas designaciones en afiliados al oficialismo.

—Enorme es la concurrencia de padres de familia que acude á hacer matricular á sus hijos.

Se cree que la asistencia á las escuelas en el corriente año, superará á todo cálculo.

—Son objeto de comentarios poco favorables ciertas autoridades, que no toman medidas respecto de los escándalos que todas las noches se producen en el titulado Variedades, de lo que se ocupa "Tribuna Popular".

Desde la fundación de la citada casa, la prensa independiente ha denunciado tales demasías y pedido su clausura, sin ser atendida.

—El número de tenebrosos aumenta diariamente.

Es probable que algunos sean agentes electorales, si se tiene en cuenta sus intimidades con gente gubernista.

—Llegó el señor Belisario Barón, presidente del comité del partido Radical de la provincia.

A la mesa directiva del mismo llegaron denuncias graves contra las autoridades de varios departamentos, sobre persecuciones de que son objeto los correligionarios.

Avisan de Coronel Moldes, Orán é Iruya, que se preparan varios vecinos á abandonar esos departamentos, á causa de estos hechos.

CATAMARCA

LAS PROXIMAS ELECCIONES

CATAMARCA, Febrero 25—Se sabe positivamente que la Unión Popular concurrirá á las elecciones próximas de legisladores provinciales, en los departamentos de Belén y Tinogasta.

Los situacionistas y los opositores se atribuyen el triunfo.

En el departamento de Valle Viejo los elementos opositores en el orden local, lucharán con el candidato señor Joaquín R. Acuña, contra la candidatura oficialista del presbítero señor Oviedo.

La lista de candidatos de la situación ha causado mala impresión en el seno de los amigos del gobierno, que empiezan á desconfiar de la política del gobernador electo doctor Ahumada.

Entre los candidatos de la situación hay varios vecinos de los departamentos, cuya designación responde, según versión de los situacionistas, á evitar decepciones y desagrados de los que aspiraban á ser elegidos.

Lo cierto es que resultará sumamente difícil el funcionamiento del Senado, cuya mayoría se compondrá de hombres radicales en la campaña, á largas distancias de esta capital, que no podrán concurrir á las sesiones.

La Unión Popular ha solicitado al corresponsal de ese diario, en ésta, que presencie las elecciones que se realizarán en Tinogasta, para informar á LA PRENSA, todo lo relativo al acto.

Nueva sociedad de empleados de correos—Fiestas de carnaval

CATAMARCA, Febrero 25—Dentro de tres meses comenzará á funcionar la caja de la Sociedad de Ahorros y Préstamos, que acaba de constituir el personal de este distrito de correos y telégrafos.

La fundación de dicha sociedad se debe principalmente, á iniciativa del jefe del distrito, señor Valenzuela.

La comisión quedó compuesta así: presidente, Valenzuela; vice, Marín; tesorero, Osvaldo Gómez; secretario, Ramón Arévalo, y cuatro vocales.

El propósito de la sociedad es despertar el espíritu del ahorro y librar al empleado de la usura que se ve obligado á enajenar su sueldo con grandes descuentos.

—Las fiestas de carnaval se continúan.

—La mayoría de los jueces se hallan ausentes.

CORDOBA

ABUSOS DE UN SUBTENIENTE

LABOULAYE, Febrero 25 — El subteniente Mrcelino Aspillaga, jefe del destacamento del 4.o de caballería, comete abusos de autoridad incalificables.

Detiene en la vía pública, por razones personales, á personas que hace conducir á la comisaría, en la que tuvo un incidente con el comisario, que no quiere permitir esos abusos.

El subteniente Aspillaga amenaza con violar domicilios y hacer uso de la fuerza del destacamento con tra la policía, si esta le impide la realización de sus propósitos.

El pueblo, amenazado por ese militar, auxiliará á la policía para contrarrestar la fuerza con la fuerza.

De Guerra, al jefe del regimiento y

El comisario se dirigió al ministro de Guerra, al jefe del Algimiento y al jefe político, para poner en su conocimiento este inaudito atropello.

Interinato de autoridades—Elecciones municipales — Falta de higiene.

VILLA MARIA, Febrero 25—Ha transcurrido un año y medio y aún se está bajo el interinato de la jefatura política.

Esta situación anormal ocasiona graves perjuicios al departamento.

Es de desear que el gobierno nombre, de una vez, las autoridades efectivas.

—El 3 de Marzo se efectuarán las elecciones de dos concejales.

Los candidatos oficiales no tendrán oposición, pues el pueblo se abstendrá de concurrir, por considerar fraudulento el padrón.

—El intendente pasó una circular, en la que recuerda que el 15 del corriente vence el plazo para la construcción de aceras.

Se teme que la ordenanza no se cumpla sino á medias, pues los pudientes son los que más reacios se muestran á acatarla.

—Próximamente el comité del partido Radical dará una conferencia, con el concurso de oradores del Rosario y de Córdoba.

Se ha ordenado levantar un nuevo censo de los afiliados.

—Debido al pésimo estado de las calles se volcó una chata cargada con pasto.

El carrero se salvó por casualidad.

—Da lugar á comentarios el que no haya sido aún fallado el juicio Bonadero contra Reino, por extralimitación de atribuciones.

—Las fiestas de carnaval pasaron casi inadvertidas, lo que demuestra que tienden á desaparecer.

—A causa de la restricción bancaria, un gran número de despachos de bebidas se han visto obligados á cerrar sus puertas.

—Se critica severamente al intendente municipal por haber cobrado mil ocho pesos por medicamentos suministrados á los pobres por su farmacia.

—Reina mucho desaseo en el mercado.

Es necesario que se tomen medidas profilácticas severas.

La cuestión del agua — Fiestas de carnaval — Centenario de la bandera.

CORDOBA, Febrero 25 — Sigue preocupando á la prensa local el problema del agua para el consumo de la población.

Se incita á los poderes públicos á que tomen cartas en el asunto, pues esta de por medio la vida de la población.

Al respecto se publica cofo antecedente que hace dos meses, en Diciembre, estuvo en Córdoba, enviado por el Ministerio de Agricultura, el geólogo doctor Walther Mochring, con el encargo de arreglar la perforación de un pozo semisurgente en el centro del pueblo de los Talleres, que se forma al Este de Alta Córdoba.

Cumplida la misión, el doctor Mochring quiso aprovechar la oportunidad para llevar varias muestras del agua que consume la población.

Convencido de que era muy mala, visitó al Ministro de Hacienda de la provincia, á quien impuso del grave peligro que se cernía sobre la población y aconsejó entre otros temperamentos prácticos, la apertura de seis ó siete pozos semisurgentes, con cuya provisión estimaba podían abastecerse las necesidades generales, en buenas condiciones.

El problema preocupa intensamentes y conviene que se solucione á la mayor brevedad.

—El entierro de carnaval ha estado muy deslucido, á causa de la lluvia persistente que se inició á la hora del corso y continuabe despues de las nueve de lo noche, con viento del Sur.

—Quedó hoy definitivamente resuelto el programa de festejos con motivo del centenario de la bandera.

Se realizará una procesión patriótica, el 27 por la noche, cuya columna se formará en la plaza General Paz, de donde seguirá por la avenida de este nombre y Vélez Sársfield hasta la plaza que lleva el nombre de éste, y regresará por Vélez Sársfield y Deán Funes hasta la plaza San Martín, donde se disolverá.

Hablará en la plaza General Paz, el joven J. Varri Pérez, en el club Social, donde se detendrá un momento la procesión, el teniente coronel Belisario Villegas y el señor Arturo Orgaz, y en la plaza Vélez Sársfield el señor Luis León, hijo.

La comisión de homenaje dió hoy un manifiesto, en el que invita al pueblo.

Críticas á la política oficial

CORDOBA, Febrero 25—Los diarios independientes se siguen ocupando de la política oficial ante los comicios próximos.

"La Voz del Interior", dice que el doctor Garzón, después de haber edificado pacientemente un castillo de complacencias, que á su entender le ha granjeado la voluntad del primer magistrado de la República, se cree hoy seguro en la posición de único dispensador de las gracias ofrecidas.

Agrega, que escarnecido su programa de candidato, cuando aun militaba en el partido que contribuyó á formar para producir el derrocamiento del régimen antiguo, se prepara ya á abonar la tierra en que hará rencia combinada con las ofuscaciones del presente.

Dice, que ha desatado la barbarie de la campaña primitiva, y que ahí están los frutos de la pasión sangrienta, cristalizando en un instante ignominioso la civilización nacional, mientras el alto poder se cruza de brazos á la espera del estallido de la propia defensa en los vecindarios flagelados.

Tal vez se piensa, agrega, como en las épocas sombrías del histrión, en explotar la cobardía del cansancio y la inercia de la muerte.

—El mismo diario reproduce el artículo de LA PRENSA, titulado "Palabras y hechos".

La impresión del padrón

CORDOBA, Febrero 25 — El padrón impreso ha sido necesario anularlo é imprimirlo nuevamente, pues tanto los nombres como las profesiones y el número del empadronado han sido confundidos.

—El padrón de la Rioja no ha sido publicado aún por carecer esa provincia de una imprenta para ello.

Ha sido necesario enviar un comisionado para tratar con una imprenta su impresión en ésta.

Petición de vecinos

DOLORES, Febrero 25 — Más de setenta vecinos de los departamentos de San Javier y San Alberto se han dirijido al gobernador de la provincia doctor Garzón, para pedirle que interponga su influencia ante el gobierno de la Nación, á fin de que dentro del más breve plazo posible se dé principio á la construcción de las obras de irrigación y del puente proyectado sobre el río de los Sauces, que tan grandes beneficios están llamados á prestas á esta apartada provincia.

Terminan diciendo que esperan su decidido apoyo en ese sentido.

Las autoridades y la política

ARROYITO, Febrero 25 — Circula un manifiesto suscrito en San Francisco, en el que se denuncia la intromisión manifiesta de las autoridades á favor de la política oficialista.

Robo de novillos — Maestros impagos—Falta de brazos

VILLA MARIA, Febrero 25—La policía de Etruria y La Laguna descubrieron un robo de 120 novillos del establecimiento San Miguel, de propiedad de los señores Cobos.

Fué secuestrada la hacienda y detenidos los arreadores.

—Está impago el personal de las escuelas de la provincia por el mes de Enero.

—Se nota menos intensidad en el alumbrado público.

Se llama la atención de la municipalidad, á fin de que exija á la fábrica de electricidad el cumplimiento del contrato.

—Se ha dado principio á la recolección del maíz.

Se tropieza con el inconveniente de la gran escasez de brazos.

Se calcula que se necesitan en esta región unos 2.000 peones.

ENTRE RIOS

Jefatura de policía no aceptada — Concurso de tiro al blanco—Una fiesta.

VICTORIA, Febrero 25—El señor Francisco Vivot, á quien el gobernador doctor Crespo le ofreciera esta jefatura de policía, le contestó que no la aceptaba.

—El Tiro Federal organizó un concurso para el 27 del corriente, y 8 y 10 de Marzo próximo, con blancos para máuser y revólver.

—En la escuela normal se habían inscripto hasta hoy, 380 alumnos.

No han quedado asientos vacantes para los grados inferiores.

En el primero y segundo año se anotaron varios.

—Jacobo M. Milquí solicitó reunión de acreedores.

Estos no aceptaron la propuesta de concordato y fué declarado en quiebra.

Se nombró síndico al señor Emilio Casenave.

—Llegó el vapor "Ciudad Victoria", remolcando las chatas "Dinamarca", "Excelsior" y "Entre Ríos", con mercaderías para ésta, Nogoyá y Lucas González.

—De Santa Fe regresaron el señor Miliciades Irigoyen y señora.

—Para el Rosario, salieron los señores Emilio Guillamet y Chargué y familia.

—Estuvieron concurridas y animadas las tertulias dadas por el Club y la señorita De León.

—Anoche y esta noche se celebran corso, por haberlo así dispuesto la comisión.

No se duda de que tenga mejor éxito que los de las primeras noches, por haber mejorado el tiempo.

La estatua del general Urquiza

PARANA, Febrero 25 — La comisión del monumento al general Urquiza resolvió encomendar al ingeniero César Menegazzo la continuación de las obras de emplazamiento del monumento, de acuerdo con las modificaciones que á su proyecto de andamiaje y cabriadas introdujo el departamento de obras públicas de la municipalidad de la capital.

El precio de la obra asciende á 32.000 pesos moneda nacional, cuyo presupuesto fué también consultado á la oficina mencionada.

En él está incluído todo lo concerniente á la obra hasta quedar absolutamente lista para su inauguración.

El departamento de obras públicas de la municipalidad de Buenos Aires, ha remitido los planos y diseños del andamiaje y cabriadas, cuya construcción es importantísima por el peso que debe resistir para levantar la estatua ecuestre.

Se han recibido los conocimientos de seis cajones con esculturas de mármol y de bajorrelieves de bronce, que vienen en viaje.

Recibiendo este cargamento sólo faltará la estatua ecuestre que, según carta recibida del escultor Mariano Benlliure, estará terminada pronto.

Sepelio de un vecino

LUCAS GONZALES, Febrero 25—Fueron inhumados los restos del señor Pedro Cinto, fundador de este pueblo.

Concurrió numeroso público.

Fiesta social

REMIGIO, Febrero 25 — El teniente Manuel Hernández invitó á un gran número de amigos, con una comida.

SANTIAGO DEL ESTERO

PERSECUCION Á LOS OPOSITORES

Presencia de un piquete de línea

FRIAS, Febrero 25 — La policía disolvió anoche la reunión que celebraba en su propio local la comisión directiva del partido Demócrata, alegando que no había solicitado permiso por escrito, y que por lo tanto no podía celebrar reuniones políticas sin permiso de la autoridad policial.

Los dirigentes del mencionado partido habían solicitado por fórmula permiso á la policía, lo que hicieron verbalmente, como una deferencia al comisario, que no se lo negó; pero resulta que el jefe político le ha de haber ordenado que trate de obstaculizar á todo trance las reuniones y los trabajos de la oposición, y de ahí la orden terminante dada á la comisión directiva de disolverse.

Esta arbitrariedad ha causado indignación por considerarse precursora de nuevos abusos.

La Unión Nacional también se prepara para disputar el triunfo á la oposición.

Se sabe que esta agrupación responde á la política del gobierno y que está compuesta aquí como en el resto de la provincia por empleados de la administración.

Los verdaderos jefes de la Unión Nacional son los jefes políticos de los departamentales.

Los radicales, á quienes los dos bandos en lucha han solicitado su concurso, no quieren inmiscuirse en la lucha y permanecerán á la expectativa de los acontecimientos.

Ayer llegó de Santiago un piquete de 15 hombres del batallón 19o. de infantería.

Nadie sabe á ciencia cierta el objeto de la presencia de esa fuerza nacional, mucho más cuando todo está tranquilo y ni sospechas hay de que sea alterado el orden.

Lo peor del caso es que á la tropa ni alojamiento se le ha dado, por lo cual se halla á la intemperie.

Visita de candidatos á diputados

ESTACION LORETO, Febrero 25 — Con motivo de la visita de los candidatos á diputados del partido Demócrata, se realizó una reunión política y se dió una comida.

CORRIENTES

Viajeros brasileños

PASO DE LOS LIBRES,—Febrero 25 — Procedentes del Brasil se ausentaron esta noche, por la vía Libres, para esa, el senador Pinheiro Machado y el general Salvador Machado.

TUCUMAN

Elecciones municipales — Abstención del pueblo

MONTEROS, Febrero 25 — Hoy tendrán lugar las elecciones municipales.

El pueblo estaba dispuesto á concurrir á las elecciones; pero se abstendrá porque no se ha cumplido ninguno de los requisitos que marca la ley, y no esta dispuesto á legalizar el acto con su presencia que será completamente nulo.

Hay el propósito de recurrir á los tribunales para pedir la anulación de las elecciones.

Personas beodas recorrieron anoche las calles, dando vivas al gobierno de la provincia y al caudillo oficialista, y mueras al partido constitucional y sus hombres dirigentes.

Además, arrojaban cohetes á las casas de los opositores.

De seguirse en esta forma, se prevee que ocurrán incidente desagradables.

Intervención de funcionarios públicos en la política

MONTEROS, Febrero 25 — Los que dirijen la política oficialista, en forma ostensible, fundan comités y encabezando manifestaciones son el intendente municipal señor Leandro Araoz, el receptor de rentas señor Tomás Cravlotto, el miembro de la comisión de higiene y fomento señor Simón Cereza y otros funcionarios.

SAN LUIS

Centenario de la bandera—Fiestas de carnaval — Cosecha de granos en Pedernera—Puente en mal estado.

VILLA MERCEDES, Febrero 25—El centenario de la bandera se celebrará en ésta, el 27 del corriente, á las 10 a. m., con un "tedéum" que auspicia la asociación de señoritas Pro Patria.

El conservatorio que dirige la señora Matilde de Protto, gentilmente se ha hecho cargo del coro vocal é instrumental.

Para conmemorar igual acontecimiento, un grupo de caballeros dará un banquete en el Plaza Hotel, el mismo día.

Hasta hoy había 80 adherentes.

La intendencia municipal dictó un decreto, por el que ordena la entrega de fondos á la asociación Pro Patria, para los festejos.

—La comisión de festejos de carnaval resolvió realizar un corso, hoy, que está muy concurrido.

—Según noticias de la zona agrícola del departamento de Pedernera, ha tenido un éxito extraordinario la cosecha de maíz, trigo, avena y centeno, por su enorme rendimiento.

—Empezaron á llegar de la campaña los conscriptos de la clase del 1891.

—Sigue causando enormes perjuicios el mal estado del puente de madera sobre el río Quinto, por el cual se prohibió terminantemente el tránsito.

Se impone con urgencia su reparación, por cuanto las aguas del río continúan crecidas y se hace imposible el traer á esta ciudad los productos de las colonias vecinas.

CHUBUT

LA POLICIA DEL TERRITORIO

PROCEDIMIENTOS GUBERNATIVOS

PROTESTA DE UN VECINDARIO

MALASPINA, Febrero 25 — Ha causado mala impresión en este vecindario la medida del gobernador doctor Maíz, que ha vuelto á reponer en el puesto de comisario de Camarones al señor Manuel Verdeal, que fué retirado de esa localidad debido á varios incidentes que tuvo con vecinos del distrito.

Su reposición se debe á un pedido de un pequeño círculo de amigos de ese empleado, al que son agenos la mayoría de los pobladores.

Los pobladores del distrito de Camarones, obligados por las circunstancias, pues el gobernador ha desestimado las quejas que los damnificados le elevaron oportunamente, como lo demuestra la reposición del mencionado comisario, han dirigido una nota al ministro del Interior.

En ella dicen que tienen conocimiento de que el gobernador del territorio en su reciente y última visita al pueblo de Camarones, fué solicitado por un grupo de vecinos del mismo para que trasladara á ésta el comisario señor Manuel Verdeal, que fué removido con motivo de una serie de acusaciones y atropellos llevados á cabo contra ciudadanos tranquilos, de antecedentes conocidos por su laboriosidad y honradez.

El gobernador dicen, accediendo á dicha solicitud y sin detenerse en reflexionar si ello era el éco de la mayoría de los que consagran aquí sus esfuerzos á las tareas del trabajo ó obedecería á tendencias de un interés remarcablemente personal, ha prometido volver á su antiguo puesto al funcionario de referencia.

Hacen presente que la vuelta del comisario señor Vendeal á este distrito, les hace descontar las garantías de orden que debiera informar la naturaleza de su cargo y que ven en ella la única causa capaz de alterarlas promoviendo con sus característico desmanes, sus provocaciones y su atropellos, la intranquilidad y la constante amenaza contra su propia seguridad personal.

Dicen que en el tiempo que el señor Verdeal estuvo á cargo de esta comisaría, no produjo un sólo acto que evidenciara su interés y celo por el cumplimiento extricto y decoroso de sus deberes y que no podría invocar en su favor un sólo hecho que lo recomendara y que de antemano no hubiera provocado continuas denuncias de algunos vecinos, mandándoselas causas originarias y el nombre y residencia de sus autores, denuncias que no fueron siempre atendidas de inmediato como cuadra al celo y fiel cumplimiento de los funcionarios policiales, sino merced á la constancia del vecindario en repetirlas y exigir la reparación debida; en cambio su inacción y energías las desenvolvía ejercitándolas contra gente de orden y de reconocida honorabilidad, cuando no se excedía atropellando hasta á hombres que debieran merecerle el respeto de su superioridad moral.

Agrega que pueden enumerar como actos que revelan la índole que tan raramente y fuera de estos tiempos interpreta sus funciones el señor Verdeal y una serie de atropellos injustificables y completados por el uso de la barra y el duro suelo por asiento y por lecho, lo que entra en el orden de sus procedimientos favoritos y tales son los ejercitados contra las siguientes personas: señor Miguel Niella, contratista de la galera que hace el servicio entre Camarones y Malaspina, á quien intervino arbitrariamente en la barra un día, paralizando el servicio oficial de la correspondencia y demás de su cometido, al comerciante señor Pablo Fernández, contra el que ejecutó iguales procedimientos; el secuestro del

gobernador, doctor Maíz, de recoger firmas para su reelección.

—En esta zona no ha causado buen efecto el decreto del Poder Ejecutivo de fecha 30 de Enero.

Se opina que los remates se debían verificar sobre el terreno, á fin de evitar que el especulador compre y facilitar á los que se hallan radicados en los territorios.

La comisión de fomento—El servicio de correos

COLONIA 18 DE OCTUBRE, Febrero 24 — Se reunió la comisión de fomento en la casa del señor Glyn.

Resolvió volver á hacerlo el jueves próximo.

Recibió una nota del doctor Hugo Roggero, médico de la policía fronteriza, por la cual solicita de la comisión que obligue especialmente á los hoteles á que saquen las basuras que infectan al pueblo.

Esta medida será plausible y la comisión tomará inmediatamente disposiciones al respecto.

—El correo del Norte, que debió salir anteayer, ayer todavía no lo había hecho.

MISIONES

Los sueldos de los jueces de paz — Cosecha de tabaco y maíz — Pedidos de tierras fiscales.

CERRO CORA, Febrero 26 — Ha causado pésima impresión la resolución adoptada por la comisión de presupuesto, sobre el aumento de los sueldos á la justicia, menos á los jueces de paz, que continuarán percibiendo los haberes como cabos de policía.

—Promete ser abundante la cosecha de tabaco y maíz.

—El personal docente de las escuelas del departamento se encuentra en sus respectivos puestos.

—Continúan los colonos quejándose de la demora que la dirección de tierras y colonias observa en la tramitación de los pedidos de chacras.

—Se encuentra en ésta el administrador, señor Cruz.

—Los cosecheros de tabaco claman por la inscripción de impuestos internos.

Los comerciantes acopiadores no reciben el producto por falta de inscripción de los plantadores, con perjuicio general.

Urge que la inspección tome medidas al respecto.

—Los maestros de escuela, en su mayoría, no reciben sus sueldos desde Noviembre, por lo cual se ven en situación crítica.

La tesorería del consejo devuelve los recibos y envía notas frecuentes pidiendo fondos, sin qué se tomen en cuenta.

—El vecindario de la picada que da acceso al Uruguay, al Paraná, á los caminos de Martínez y Bompland, pidon que se instale un destacamento de policía, pues las comisarías se hallan distantes cinco y ocho leguas.

Los sargentos "ad honorem" era el único recurso preventivo que había antes; pero han sido suprimidos.

Los pobladores se ven expuestos á los asaltos de la gente maleante de tránsito del Brasil y del Paraguay.

Urge que se tomen algunas medidas por los poderes públicos.

Cierre de un paso — El censo tabacalero

CONCEPCION, Febrer 25 — Ha causado sorpresa en los vecindarios de esta región y de la otra margen del Uruguay, el cierre del paso San Isidro, para habilitar el titulado puerto San Lucas.

San Isidro siempre fué el paso obligado entre esta parte de la Argentina y el Brasil, consentido merced á las buenas relaciones entre las poblaciones vecinas, unidas por lazos de parentesco.

La habilitación del titulado puerto de San Lucas es un error, pues se halla situado en un punto sin población y es perjudicial al dueño del campo, por lo apartado.

A parte de esto, favoreció el bandorelismo en épocas no lejanas.

Se supone que sea un error de información, por que los dos pasos están en la propiedad denominada campo San Lucas.

La ayudantía debería acordar el paso San Isidro y no el llamado puerto San Lucas, que es como corresponde.

—Hasta la fecha no se ha levantado el censo tabacalero que en años anteriores se hacía en Enero.

Demostración á un juez

POSADAS, Febrero 25 — Tuvo lugar el banquete de despedida dado al doctor Jorge Tello, con motivo de su ascenso á juez federal de Concepción, y de aprecio por su actuación como juez letrado en este territorio.

Asistieron unos noventa comensales. Estuvo representado el alto comercio y lo más espectable de esta sociedad.

Al destaparse el champagne, hizo uso de la palabra el señor J. B. Moía, que ofreció el banquete en un inspirado discurso.

Hizo resaltar los méritos del obsequiado y le tributó un justiciero aplauso por su proceder como juez.

Le contestó el doctor Tello para agradecer la demostración.

Además, hicieron uso de la palabra los señores Arturo Fragueiro y doctor Severo González.

PAMPA CENTRAL

Los expedientes de la oficina de tierras—Medida que se impone

GENERAL ACHA, Febrero 25—Numerosos vecinos de ésta se quejan de los perjuicios que les ocasiona la paralización de sus expedientes en la oficina de tierras y colonias.

La mayor parte de los que solicitan los títulos definitivos, ya sea porque han resuelto vender ó hipotecar sus propiedades, se ven privados de realizar sus deseos, debido á carecer de escrituras.

Es inútil que nombren apoderados ó se presenten personalmente en las oficinas de tierras á pedir que se active el trámite de sus asuntos, porque cuando consiguen que pase el expediente de una oficina á otra queda paralizado en esta última.

En donde mas demoran es en la oficina de geodesia.

En dicha oficina se contesta á los interesados, cuando van á reclamar el despacho de algún expediente, que no pueden hacer nada en pro de la petición, por cuanto tienen mucho trabajo y hay poco personal.

Es de desear que el director de tierras y colonias tome nota de lo que ocurre en esa repartición y ponga coto á las arbitrariedades que se cometen á diario.

También es urgente que se envíe un inspector, á fin de qué informe sobre las nuevas construcciones de nueves meses atrás, pues se hallan también paralizados numerosos expedientes.

Hace nueve meses que se llevó á cabo la última inspección, y desde entonces ha aumentado considerablemente la edificación.

RIO NEGRO

El concejo deliberante — Transporte de correspondencia — Fiestas de carnaval.

SAN ANTONIO OESTE, Febrero 25 — El consejo municipal electo se reunió y procedió á elejir presidente, cargo que recayó en el señor Luis Peirano.

El consejo estudia el presupuesto municipal.

—La dirección de correos, al contratar el transporte de la correspondencia para este pueblo, no debe oir los repetidos pedidos que se le han hecho para que ese servicio se haga por la estación Río Colorado.

—Se efectuó un baile, que resultó espléndido.

Esta fué la única fiesta del carnaval.

Concesión de un lote

CHOELE CHOEL, Febrero 25 — Debido á denuncias de vecinos hechas al defensor de menores, el jefe de policía ha ordenado al comisario señor Héctor Moffatti, que practique una investigación sobre el lote 12, sección 12, de esta colonia, perteneciente á los herederos del señor Juan Correa, que ha sido concedido á otra persona, después de la inspección del señor Marrasb.

Se supone que se haya procedido en forma incorrecta en la nueva concesión, por cuanto el lote fué entregado al señor Correa por 150 pesos, el que había cumplido con la ley.

El extinto lo ocupó más de 30 años.

Poco después de haber muerto el señor Juan Correa, se caducó la concesión á los menores.

Antiguos pobladores han sido llamados á declarar.

CHACO AUSTRAL

Fiscalía del juzgado letrado — Las tierras fiscales— Homicidio — El servicio telegráfico.

RESISTENCIA, Febrero 25 — Se tiene noticia de haber sido nombrado fiscal del juzgado letrado, el doctor José María Aguilar, correntino, que desempeñó el cargo de juez de primera instancia en su provincia.

El doctor Pessagno espera la llegada del fiscal para solicitar licencia por un mes, por motivos de salud, que se halla quebrantada por el exceso de trabajo.

—Las aguas del Río Paraná, están estacionarias.

—Dieron tertulias de disfraz las familias de Gabardini, Anello y Urtizberea.

—Anoche, el Club Social dió un baile.

—Esta noche tendrá lugar el corso de carnaval.

—Mañana partirán para ésa, los señores escultor Garino, Raul Ferrando, Roque Landa, Orosman Aguirre, Leopoldo Moreno, Rodríguez Román y su hijo Emilio.

—Se comentan las transferencias de derechos de concesiones de tierras fiscales.

Se sospecha que sea un ardid para acaparar muchas leguas.

Se cita como ejemplo al señor Otto Franke, que tiene 82 leguas, y al señor Otto Wulff, seis, los que no cumplen con la ley de colonización.

—Dionisio Gauna, dió muerte de cuatro puñaladas á Francisco Game.

—El servicio telegráfico es deficiente.

—Sólo hay dos hilos telegráficos para la trasmisión de todo el trabajo del Paraguay, Formosa y territorio.

El comercio sufre las consecuencias de la falta de hilos y clama porque Resistencia sea cabecera de distrito.

ACTUALIDAD

La situación de Ramallo

Bajo la responsabilidad de los vecinos más pudientes y caracterizados del municipio bonaerense de Ramallo, entre los cuales figuran los primeros hacendados del partido, ha sido presentado al juez del crimen del departamento judicial del Norte, un pliego de acusación contra el intendente de aquella comuna, solicitando que el juzgado se traslade á la localidad y convoque el jurado popular que debe entender en la demanda. Los cargos son de tal manera graves, que hacen imposible la menor dilación en su esclarecimiento.

Se trata, en primer lugar, atenidonos al escrito de referencia, de un funcionario que desde hace diez años ocupa, cuando no la intendencia, la presidencia del concejo deliberante, que se ha erigido en árbitro de la vida municipal impidiendo el acceso del pueblo á los comicios y que, para imposibilitar la mejor fiscalización, se rodea de elementos inconscientes, de antemano resueltos á aprobar á libro cerrado cuantos actos produce el superior. Aparte de eso, afirman los acusadores, no guarda la circunspección que corresponde á su cargo, "observando una conducta censurable por muchos conceptos, lo que lo imposibilita de hecho".

La acusación fundamental se refiere al manejo de las finanzas: desde 1906 á 1910, ambos años inclusive, se ha mantenido un cálculo de recursos y de gastos invariable, siendo lo particular del caso, que con un solo rensión, el de patentes á los rodados y vehículos, se ha cubierto el presupuesto de entradas, de modo que debiera existir un enorme "superávit"; pero no es así, pues no sólo no ha habido sobrantes sino que la municipalidad se encuentra endeudada. Algo más: aumentado el presupuesto, en 1911, á pesos 46.780, los fondos han sido malversados al extremo de que "ni los sueldos de la administración de todo el año han sido pagados".

Tal es, en síntesis, la acusación entablada por los estancieros y comerciantes de Ramallo contra el jefe de aquella comuna. Abierto el juicio y pendiente de lo qué resuelvan los tribunales, nos abstenemos de emitir opiniones, aunque, desde luego, deponen en contra del intendente su larga permanencia al frente de la municipalidad y el hecho de que los vecinos responsables que, como por casualidad, fueron á ella hace algún tiempo, se vieron eliminados ú obligados á renunciar. No se concibe, dentro de lo natural y correcto, esas interminables absorciones del poder público, realizadas por un solo individuo.

No adelantamos un fallo, pues, siendo deber nuestro esperar que la prueba y contraprueba á presentarse ante el jurado popular, habiliten á este para juzgar en conciencia, dictando la sentencia severa que castigue las faltas ó absuelva al inocente, devolviéndolo en tal caso, con el goce de su buen nombre y fama, á la estimación de sus convecinos. Es de desear que desde la insaculación del jurado hasta la firma del veredicto, tanto el juez de derecho como los vecinos llamados á integrar el tribunal, quieran y sepan inspirarse en altos móviles de justicia.

Mientras tanto, la actitud de los comerciantes y ganaderos de Ramallo importa sentar un precedente honroso, que merece ser citado como fuente de fecundas y saludables enseñanzas, siendo evidente que así como las malas administraciones se perpetúan y aseguran la propia impunidad merced al indiferentismo de los vecindarios, la altivez de estos pone barreras insalvables al abuso y amedrenta aun á los más osados con la perspectiva de una acusación, cuyo corolario puede ser la cárcel por muchos años, y el descrédito individual para toda la vida.

Si, como lo afirman los acusadores, les ha sido cerrada sistemáticamente la puerta del comicio y carecen de medios para hacer la luz, llevando á la comuna sus legítimos representantes, no les quedaba de hecho otro recurso legal que el intentado y, al asumir personal y colectivamente la responsabilidad del pleito, dan acabada prueba de su preocupación por los intereses públicos, demostrando con su viril ejemplo que los vecindarios celosos del propio bien no deben desesperar ni condenarse á la inacción, pues, siempre tienen algún medio de castigar á los culpables y recobrar sus derechos conculcados.

No es Ramallo el único pueblo que tiene agravios semejantes contra sus autoridades edilicias: si le imitaran, ahora y siempre, cuántos vecindarios se hallen en circunstancias análogas, las comunas bonaerenses se verían libres de la carcoma que paraliza sus progresos, y recobrarían de hecho y de derecho el esplendor y libertades que quiso asegurarles la ley fundamental.

La reforma penal y los gobiernos electores

La reforma penal, que el Congreso dejará pendiente al clausurar sus sesiones, no sólo no atiende á la necesidad más premiosa que en esta época se presenta en esa materia, que es la de prevenir y combatir eficazmente la reincidencia, sino que también prescindo, en varias de sus innovaciones más importantes, del estado institucional de las provincias.

La condenación condicional, que según la comisión redactora, hubiese sido imperdonable de su parte no incorporar al proyecto, es una conquista del derecho penal moderno, que se pretende trasplantar á nuestro medio, sin adoptar las medidas que aconsejan sus condiciones peculiares.

El objeto de esa institución, que ha sido sancionada por la legislación de varios países europeos, "es apartar de la carrera del crimen á muchísimos delincuentes ocasionales". El proyecto que el Poder Ejecutivo ha sometido á la consideración del Congreso, establece que en los casos de primera condena por delito que deba cumplirse en cárcel, el juez podrá ordenar que se deje en suspenso el cumplimiento de la pena, siempre que no exceda del término de dos años. La base indispensable para decretar esa medida, es la comprobación de los buenos antecedentes del reo, mediante información de la policía y demás pruebas que se consideren necesarias.

La idea es plausible, pero tiene el inconveniente fundamental de su inaplicabilidad en un país, cuyas condiciones de organización están todavía lejanas de las que se observan en los estados europeos que la han adoptado.

Como se ve por la cita de la disposición del proyecto, el encargado de suspender el cumplimiento de la pena, es el magistrado que entiende en la causa, previo informe de la policía. Los jueces y las policías provinciales, serán, pues, los competentes para dejar en libertad á los autores de hurtos, lesiones y otros delitos, puesto que, según la ley constitucional, la aplicación del Código Penal corresponde á las jurisdicciones locales, cuando los hechos ocurren dentro de los límites que les están asignadas.

La atribución de facultades tan extensas á las autoridades provinciales, no está de acuerdo con el estado institucional de la República. Desde hace muchos años, diariamente en estas columnas se ha seguido y se sigue el proceso del conculcamiento de los derechos del pueblo. La práctica constitucional, ha sido lamentable. Los gobiernos se han substituído á la soberanía popular, y han llegado á ser el feudo de círculos y de familias. Cuando los partidos populares han querido reivindicar sus derechos, se ha procedido con mano fuerte. Para eso están las policías y los secuaces de los caudillejos locales, que al amparo de la impunidad se constituyen en elementos temibles. Es el dominio del coraje, apoyado en la fuerza policial. Gracias á este sistema, completado por una deficiente organización judicial, sobre la cual tienen influencia decisiva los gobiernos, se han cometido crímenes y delitos por cuestiones políticas, sin que sobre sus autores haya recaído la sanción correspondiente.

En una sociedad que se encuentra en esas condiciones, es en donde quiere implantarse el sistema de la condena condicional. El representará en un gran número de comunas bonaerenses y en muchas provincias, la consagración legal de la impunidad. Actualmente se cubren con el silencio, las arbitrariedades y fechorías de los elementos del caudillo, á quien el gobernador "ha entregado la situación", según la frase que se repite y que se acepta por los grandes culpables, en la inconsciencia que les producen las concupiscencias del poder. Si se sancionase la condena condicional, la legalidad cubriría con su manto las vergüenzas que ordenan ó toleran los gobiernos electores. ¿Qué comisario de policía sería capaz de rebelarse contra el "dueño de la situación", é informar que el reo no tiene buenos antecedentes? ¿Quién de los jueces de paz, con facultades de jueces correccionales, y complicados en los manejos electorales, perderá la brillante oportunidad, jamás ofrecida, de mantenerse en sus posiciones y de salvar su responsabilidad á la vez, aceptando las conclusiones del informe del funcionario policial? ¿En dónde están, en la mayoría de las provincias, los registros de delincuencia, cuyas constancias podrían servir á la opinión para denunciar las falsedades en que se incurriese?

En la misma capital federal, los jueces y fiscales, en épocas electorales, se han visto asediados por los personajes "de influencia", que pretendían que la ley no se aplicase á los elementos de los bajos fondos, que si intervienen en las elecciones, para pervertir el sufragio, es en procura de la impunidad de sus hechos delictuosos que afectan la vida, la propiedad y los demás derechos de los habitantes. ¿Y con estos antecedentes, se quiere implantar en las provincias el sistema de la condena condicional?

Cuando se legisla, siempre se debe tener presente el estado social y político de todo el país. Todavía hay mucha diferencia entre la organización de las sociedades europeas en que ha sido adoptado aquel sistema, y la nuestra. Repetimos que la atención no debe ser absorbida por la cabeza de la República.

El proyecto de reformas no será tratado hasta las próximas sesiones; pero el ejemplo de ciertas leyes recientes, que después de ser reclamadas durante largo tiempo, han sido sancionadas en horas, sin estudio previo, con las imperfecciones consiguientes, hace oportuna la anotación de estas observaciones fundamentales, que interesan, más que á la materia penal, al programa de regeneración institucional que reiterará una vez más, en estos días, el Presidente de la República.

LA REVOLUCION DEL PARAGUAY

TIROTEO PROXIMO A LA ASUNCION

COLOCACION DE MINAS SUBMARINAS

DETENCION DE UN VAPOR ARGENTINO

RECLUTAMIENTO DE GENTE

(De nuestros corresponsales, por telégrafo)

TIROTEO CERCA DE LA ASUNCION

Asunción, Febrero 24 — Desde esta mañana se oye un continuado fuego de fusilería hacia el lado del departamento de Limpio, que queda á pocos kilómetros al Norte de la Asunción.

A medio día salió un tren con tropas para Campo Grande, en el límite con la Asunción.

Los trenes no circulan y los que salen con fuerzas no pueden pasar de Luque, pues allí está destruída la vía férrea.

COLOCACION DE MINAS

Acabo de recoger de fuente seria, la versión de que el gobierno ha colocado minas submarinas en las proximidades del remanso Castillo, lo que constituye un gran peligro para la navegación del río Paraguay, en el Norte de la Asunción, además de obstruir la libre navegación de ese río, que está abierto á la navegación general.

El vapor argentino "Don Tomás" de propiedad de los armadores uruguayos señores Vierci y Hermanos, se encuentra sin poder salir para el Norte, por orden del presidente de la República.

Alguien cree que esta prohibición se relaciona con la reciente colocación de minas.

Parece que se ha encontrado hoy el plano sobre la ubicación de las minas.

No ha podido confirmar plenamente esta noticia.

Un viajero llegado del Sur dice que el mayor Garay, con fuerzas está por llegar á la Asunción.

—Varios argentinos reclutados, fueron puestos en libertad inmediatamente de comprobarse su nacionalidad.

—Continúan cerradas las casas de comercio y las fábricas por carencia de empleados pues casi todos han sido reclutados para el servicio de las armas.

Se calcula que los reclutados en estos dos últimos días pasan de mil hombres, de todas las edades y condiciones.

—Parece factible la composición del gabinete mediante un arreglo que se tramita en estos momentos entre los colorados y las diversas fracciones liberales.

—Los vapores "Pirabebé" y "El Criollo", se encuentran listos para venir de Matto Grosso al primer llamamiento.

EL GOBIERNO DESORIENTADO

Formosa, Febrero 25—Pasajeros del "Berna" informan que el gobierno paraguayo está desorientado con motivo de la proximidad de las fuerzas revolucionarias del Norte y la presión que hacen las fuerzas gubernistas de Humaitá, que responden al coronel Jara.

El gobierno oculta la deserción de un fuerte destacamento de Humaitá, que abandonó dicha plaza y pasó á la colonia Cano.

La deserción fué motivada por haberse hecho cargo del mando de las fuerzas el coronel Jara.

Mandaban el destacamento que desertó los capitanes Ortiz y Cáceres y el teniente Pane.

El gobierno ha ordenado el reclutamiento en la capital, sin respetar edades.

Se ha llegado hasta á reclutar extranjeros bien conocidos en la ciudad, entre ellos al vicecónsul italiano doctor Cingo, que fué puesto en libertad después de haber comprobado desempeñar ese cargo.

Igual caso le pasó á un oficial argentino, que había bajado á tierra sin uniforme.

Las casas de comercio han sido violadas para reclutar empleados.

Por la misma medida se ha dejado á la ciudad sin repartidores de pan y sin carniceros.

EL GRAN DUQUE DE LUXEMBURGO

SU FALLECIMIENTO

Falleció ayer el gran duque Alejandro Guillermo de Luxemburgo, duque de Nassau, conde palatino del Rin, conde de Sayn, Konigstein, Katzenelnbogen, y señor de muchos otros lugares.

El gran duque nació en Biebrich, el 22 de Abril de 1852. En 1893, el gran duque casó con la infanta María Ana de Portugal. En 1905 sucedió á su padre en el trono.

Hacía varios años que el gran duque se encontraba aquejado de una enfermedad mental, que le impedía gobernar. Debido á esta circunstancia, la gran duquesa María Ana fué nombrada regente de Luxemburgo, el 15 de Noviembre de 1908, y continuaba hasta la fecha, dirigiendo los asuntos públicos. Pero como en el gran ducado rige la ley sálica, que, como es sabido veda la sucesión al trono á las mujeres, tendrá que dejar el poder.

No quedan descendientes masculinos de la casa de Luxemburgo, que puedan pretender el trono, pues el gran duque deja únicamente seis hijas, las princesas María, Carlota, Hilda, Antonieta, Elisabeth y Sofía; solteras todas. Es, pues, probable que sea elegido gran duque uno de los príncipes reinantes de la casa Hesse-Nassau, á la que pertenecía el soberano que acaba de fallecer.

APUNTES PARLAMENTARIOS

EL PRESUPUESTO

Los miembros de la Cámara de Diputados han sido citados nuevamente para hoy con recomendación de puntual asistencia.

Es de suponer que, siendo esta la cuarta citación que se hace y habiendo en la capital número suficiente de diputados para formar "quorum", concurrirán todos para ocuparse de la ley de presupuesto del corriente año.

Hemos dicho en repetidas veces, que la Cámara insistirá en su gancción anterior.

En el caso de que, por cualquier circunstancia, no se consiguiera número esta tarde, se celebrará sesión en minoría con objeto de pedir á la presidencia que tome las medidas necesarias para compeler á los inasistentes.

Todo induce á creer que no pasará del martes ó á más tardar del miércoles, sin que quede sancionada definitivamente la ley de presupuesto, con lo cual terminarán las actuales sesiones de prórroga.

CENTENARIO DE LA BANDERA

Las fiestas de mañana

La Asociación Patriótica Estudiantil General José de San Martín, ha dado por terminados los preparativos para los festejos que se realizarán mañana en conmemoración de la gloriosa fecha del centenario de la bandera nacional.

En el Tedeum en la iglesia de San Nicolás, el padre Pacífico Otero pronunciará el sermón alusivo á la fiesta.

—

En contestación al telegrama, que la Asociación San Martín, dirigió el sábado, al Presidente de la Nación, solicitando la presencia de fuerzas nacionales para rendir honores durante el Tedeum, se ha recibido otro del doctor Sáenz Peña, en el que comunica que están ya dadas las órdenes para que las fuerzas nacionales concurran á solemnizar la gran fiesta cívica de la bandera, manifestando al mismo tiempo su deseo á la juventud y á todos los argentinos que van á festejar el glorioso día, de que el acto se efectúe con la mayor felicidad é idéntico regocijo al que experimenta él como jefe de la Nación.

—

Por su parte, el subcomité de la Asociación San Martín, que funciona en la parroquia de San Cristóbal, ha hecho una activa propaganda entre el vecindario, para que se adhiera á los festejos organizados por la comisión central.

Para que hagan acto de presencia en los festejos, como ya lo hemos dicho en otras ocasiones, han sido invitados los ministros del Ejecutivo, senadores y diputados al Congreso, ministros diplomáticos y altos funcionarios.

—

El Centro militar de expedicionarios al desierto, ha nombrado delegados cerca de los comisionados del contenario de la traslación de los guerreros del desierto argentino.

En la capital federal, á los tenientes coroneles don Felipe Vázquez, don Juan Isaac, don Pedro E. Echagüe y don Francisco Bidot.

En el Rosario, al coronel don Teófilo T. Fernández.

En Santa Fe, al coronel de milicias, mayor don José María Pérez.

En Córdoba, al coronel don Marciano Gilbert.

MOVIMIENTO POLITICO

Unión Comunal

Los grupos incorporados al partido, celebraron ayer reuniones generales convocadas por el comité central para determinar la norma de conducta á observarse en los comicios electorales que se efectuarán.

El doctor Carlés fué indicado para explicar el programa general de la campaña en que está empeñado el partido de cuyo triunfo, según éste, depende la solución de los problemas económicos que con carácter impostergable están llamando la atención pública.

Habló de que "la primera ley de la vida es vivirla, y la de los derechos defenderlos"; y dijo que mientras la economía social abandonara el campo de la política, se exponía á crisis provocadas por gobiernos ineptos los cuales son imposibles cuando cada cual defiende lo suyo, es decir, cuando designa al espíritu de defenderle con carácter y honestidad.

En su peroración contrapuso el doctor Carlés tratar en tanto "Tenemos que vivir en la civilización, no de la civilización".

Candidatura Viale

Los trabajos de la candidatura del doctor César Viale, para diputado nacional, interrumpido momentáneamente, á la expectativa de la suerte que corría el proyecto de ley electoral en el Congreso, han sido reanudados. El candidato presidirá en esta semana varias asambleas políticas en diversos puntos de la capital.

Unión Cívica Radical

Mañana martes, á las 9 de la noche, celebrará asamblea el comité de la capital del partido Radical, con objeto de proceder á la renovación de sus autoridades.

EL MINISTRO DE PORTUGAL

Su llegada y propósitos

Llegó anoche, en el vapor "Avón", el ministro de la República Portuguesa en nuestro país, señor Abel Botelho. Un reporter de LA PRENSA le entrevistó antes del desembarco.

El diplomático que nos ocupa es un caballero cultísimo, con esa cultura característica de la raza lusitana, afable y obsequiosa. Es senador y, como lo hemos dicho en ediciones anteriores, un literato de nombradía y de temperamento exquisitamente artístico, como lo há revelado en los libros que lleva publicados. Y, como se verá, es, además, un economista de valía.

"Hemos tenido, nos dijo el señor Botelho, un viaje muy malo. Desde que salimos, durante varios días, los temporales azotaron cruelmente el barco. Nunca he visto un tiempo semejante; desde Octubre llueve cada cinco ó seis días en Lisboa, cosa que no ocurre jamás."

Nos declara el ministro, que fijará su residencia en nuestra capital; y sólo se trasladará á Chile, Uruguay y Paraguay, á los efectos de presentar sus credenciales.

Al hablar de su misión, nuestro interlocutor dice: "La diplomacia no es, en nuestros días, como la de otros tiempos, una simple representación de carácter, por decirlo así, sentimental ante los gobiernos". "Su misión actual es más elevada, más práctica, de pueblo á pueblo; la de velar, principalmente, por los intereses económicos y estrechar lazos comerciales, entre los países, sin descuidar, por cierto, el intercambio comercial. Por eso, es mi deseo, y el de mi gobierno, vincular á la República Portuguesa con estos jóvenes y vigorosos países sudamericanos, con los cuales—soy un convencido de ello,—estableceremos, en poco tiempo, un importante intercambio de productos.

"A este efecto se está trabajando mucho en mi patria, para allanar el camino. Yo mismo, he actuado en eso. Antes de mi partida, presenté é hice aprobar en el Senado mi proyecto de zona franca para los productos americanos, en el puerto de Lisboa. Pasé el proyecto á la Cámara de Diputados, que, estoy seguro, ya lo habrá aprobado.

"En la zona franca, cada uno de estos países podrá construir depósitos para el almacenaje de sus productos, á fin de darles distribución por toda Europa.

"Queremos, terminó el señor Botelho, que nuestra capital sea el puerto de entrada y salida de una gran parte del continente europeo; razones geográficas y económicas lo imponen. Lo deseamos, porque el gobierno republicano está empeñado en la difícil tarea de cubrir el déficit que dejaron los despilfarros de la monarquía en la hacienda pública, y ese es uno de los medios para llegar á tal resultado."

EL DIA SOCIAL

EN MAR DEL PLATA

ULTIMO BAILE EN EL BRISTOL

OTRAS INFORMACIONES

Domingo 25 — (Por telégrafo) — Las fiestas de carnaval han sido dignamente clausuradas con el último baile de disfraz y fantasía, realizado esta noche en los salones del Bristol Hotel.

La comisión de señoras que los patrocinó, para fines de beneficencia, se ha manifestado muy satisfecha del brillante resultado de las veladas.

Desde temprano, las familias fueron llegando á la fiesta.

La orquesta del maestro Ulive presentó un lucido programa de música, que mantuvo la danza durante varias horas en la mayor alegría y animación.

Muchas máscaras estuvieron en el salón, contribuyendo á dar el verdadero colorido al baile.

Entre las disfrazadas que llamaron la atención, vimos una "viejecita" espléndidamente vestida, que se dijo era la señorita Lucía de Bruyn.

Otras muy elegantes y espirituales, resultaron ser:

Lía Seeber, Leonor Piñero Stegmann, Lía Bermejo, Julia Elena Hunter, Ana Lucía Molina, Flora Labouble de Miguens, Delia de Alvear de Ocampo, Mercedes Tornquist, Lía Molina, Elisa Belaústegui, Julieta Gandolfo, Lola Molina de Bermejo, Susana Blanco Cambaceres, Agustina y Clara Marcó Roca, Victoria Pons Lezica, Elisa Blanco de Resta, Eloísa Pía Cárdenas.

Entre la concurrencia, que vestía de baile ó fantasía, vimos á las señoras:

Julia Elena Acevedo de Martínez de Hoz, Carolina Benítez de Anchorena, Adela Unzué de Leloir, Leonor Cabrel de Vivot, Fernanda Basavilbaso de Urdinarrain, Ana Mayoral de Green, Delia Calvo de Segovia, Ernestina Urioste de Bullrich, Estela Bullo de Landívar, María Esther Llavallol de Roca, Adela Ayerza de Agote, Laura Gómez Aguirre de Quirno, Lola Acosta de Acevedo, Julia Larrazábal de Fauvety, Matutina González de Sola, Martina Mackinlay de Calvo, María Celestina Richard Lavalle de Muñiz, María Unzué de Alvear, Delina Capriles de Klappenbach, Victoria Lynch de Fauvrelle, Emma Basavilbaso de Benítez, Justina Alvarez de Orma, María Teresa Acosta de Anchorena, María Antonia Garay, Francisca Ramos Mejía, Isabel Vicente de Grondona, María Fernández Pinto, Nivia Alvarez González Pinto, María Ignacia Rodríguez de Pacheco, Blanca Alfonsí de Fernández, Esther Devoto de de Marchi, Elisa Quirós de Arias Alzaga, Esther de Pueyrredón, Alicia Urioste de Gómez Molina, Alicia Fernández de Pinto, Isabel Devoto de Pereyra, Sara Rosario de Gowland, María Mercedes Pereyra Iraola de Pueyrredón, Matilde Dorrego

diarias ejecutadas en la residencia del señor Armando Trenor.

—Numerosas familias, congregó la velada de anoche realizada anoche en casa de la familia Muñoz Cabrera. Se bailó con entusiasmo hasta las primeras horas del día.

—El 7 de Mayo será bendecido en la capilla de las Victorias, el enlace de la señorita Ana Debernardis con el señor Teodoro Lisarrague.

Diarias públicas.—En los salones de la intendencia municipal se realizan anoche las tardas de disfraz y rantasía, con asistencia de una numerosa concurrencia, tanto local, como de los pueblos circunvecinos y de esa capital.

Los salones habían sido elegantemente adornados con plantas y flores, y una profusa iluminación, presentaba un hermoso conjunto con los atavíos característicos de las damas, de las niñas y la diversidad de los elegantes trajes de disfraz.

A las 11 una orquesta hizo oír sus primeros acordes, iniciándose inmediatamente el baile, con todo entusiasmo y alegría, que no decayeron hasta las primeras horas de la mañana.

Este baile ha dejado señalados recuerdos y la comisión de fiestas, debe gustarse, satisfecha del éxito y proporciones alcanzadas.

DESDE TUCUMAN. — Domingo 25.— (Por telégrafo) — El acto del sepelio del señor Montaldi, dió lugar á una imponente manifestación de duelo.

El extinto era estimadísimo por los sentimientos y caballerosidad que imprimía á todos sus actos y por su expresiva generosidad.

CAMBIOS DE RESIDENCIA. — Salidas — Para Mar del Plata, el ingeniero Ricardo P. Bayá y su señora Rebecca Rodríguez Casavery.

—Para estación Pueblitos, el señor Severo Pizarro Almagro y familia.

Llegadas — De Mar del Plata, el señor Augusto Tiscornia y familia.

NECROLOGIA — Después de una misa de cuerpo presente en el Pilar, fueron inhumados ayer en el cementerio de la Recoleta, los restos de la señora Virginia Ledesma Arocena de Castex.

—Hoy se dirán misas en la iglesia del Carmen, por el alma de la señora Pastora H. de Gilmore.

NOTICIAS DE POLICIA

EN EL BARRIO DE BARRACAS

UN HOMBRE MUERTO

¿Consecuencias de una riña?

La policía de la sección 20a. se ocupa en aclarar un grave hecho de sangre ocurrido en las primeras horas de ayer en aquel barrio, y del cual resultó la muerte de un hombre.

A la 1.10 de la mañana, un cabo de la citada sección que hacía una recorrida por la calle California, al encontrar el número 96, encontró en la acera, frente á un despacho de bebidas, el cadáver de un hombre.

El cabo tocó auxilio y concurrió un empleado superior, quien hizo trasladar al muerto al local de la comisaría.

En el acto fué solicitada la presencia de un facultativo de la repartición, quien examinó el cuerpo é informó que tenía una herida incisa en el costado izquierdo, por la cual había salido el intestino. Además se notaban señales de haber existido lucha, pues había rasgullos en la manga izquierda y en el rostro.

Al principio la identificación del extinto se presentó algo difícil, pero horas después concurrió á la comisaría un pariente llamado Manuel Costallo, quien lo reconoció y dijo que se llamaba Camaño, español soltero, de 28 años de edad, casado y con familia en su país natal.

Camaño ocupaba una pieza en la calle Nombrada, número 189, en compañía de Manuel Leston y José Lagos, quienes fueron detenidos preventivamente y al ser interrogados manifestaron que el muerto, la noche anterior, después de cenar, salió de la habitación solo y que no estaban en antecedentes de lo que pudiera haberle ocurrido.

Hasta esta madrugada el hecho permanecía en el misterio, pero se cree que Camaño ha sido muerto en riña, tanto por la clase de herida que tiene como por la circunstancia de que se halló junto á él una daga de grandes dimensiones.

La policía dió cuenta del suceso al juez de instrucción, doctor Ortiz de Rosas, quien dispuso que el cadáver fuera trasladado á la Morgue á fin de que se le practique la autopsia.

CONSECUENCIAS DEL CARNAVAL

Dos hombres gravemente heridos

EL JUEGO CON AGUA

Las fiestas carnavalescas han comenzado y finalizado con sucesos sangrientos.

A los hechos de que dimos cuenta en nuestras crónicas anteriores, debemos agregar dos más, motivados por tausas fútiles.

Uno de ellos ocurrió en jurisdicción de la comisaría 33a. La víctima fué Abraham Díaz, quien trabajaba de albañil y se domiciliaba con su familia en la calle Charcarita 374. El victimario, cuyo nombre ignora la policía, á pesar de las diligencias practicadas, no había sido detenido hasta esta madrugada.

Se sabe que estaba disfrazado y que, como á las 3 de la tarde, entró en el almacén ubicado en la avenida del Campo 1580, donde se encontró con Díaz á quien invitó á jugar con agua.

Díaz se enfadó, suscitándose entre ambos un altercado. El enmascarado desnudó un cuchillo é infirió á su contrincante una profunda herida en el vientre.

En seguida se puso en fuga y desapareció. Después de largo rato acudió un agente de la citada sección, quien solicitó los auxilios de la Asistencia Pública, de la cual concurrió un practicante que prestó sus cuidados al herido y en una ambulancia lo hizo transportar al hospital Torcuato Alvear.

Del hecho se dió conocimiento al juez de instrucción en turno.

El otro suceso ocurrió aproximadamente á las 5 de la tarde en la casa calle Zamudio 1242.

Un tal José Pereyra atacó con jarros de agua á una mujer, la que se refugió en el domicilio indicado.

Luis de Martino, dueño de una carbonería establecida en la misma casa, salió á la calle y pidió á Pereyra que no molestara más á la mujer.

En esas circunstancias sonó un tiro á la vez que un revólver de Pereyra caía al suelo y De Martino, lanzando un doloroso quejido, rodaba por tierra. Había sido herido en el vientre.

El estampido atrajo á varios agentes de la comisaría 26a., quienes hicieron trasladar á la víctima al hospital Teodoro Alvarez y detuvieron á Pereyra.

Declaró éste que no sabe cómo se le cayó el revólver del cinto y atribuye lo ocurrido á un accidente; no obstante esa manifestación, parece que ha existido intención criminal.

El herido es italiano, casado, de 45 años de edad. Fué reconocido por el médico de policía, quien informó que su estado es sumamente grave.

El suceso ha sido puesto en conocimiento del juez de instrucción doctor Dominguez.

En la calle Coronel Díaz, frente al número 1147, varios menores disfrazados molestaron á una mujer; ésta se enfadó y les arrojó un trozo de hierro, el que fué á herir en la pierna izquierda á Remigio Bolaños.

La mujer desapareció. El herido fué asistido en la Asistencia Pública.

La policía de la sección 13a. procura detener á los agresores.

El vigilante Roberto Medrano, en la esquina de las calles Esmeralda y Charcas, fué acometido á puñetazos por Angel Rodríguez, quien, con la cooperación de otros agentes fué conducido á la comisaría 13a.

El hecho ocurrió porque el agente ordenó al agresor que no continuara arrojando agua á una persona.

INCENDIO EN UNA FABRICA DE BAULES

Perjuicios de importancia

A las 12.50 de la tarde de ayer, el vigía apostado en la azotea del cuartel central de bomberos advirtió que hacia el lado Oeste de la ciudad se levantaba una densa columna de humo.

Casi al mismo tiempo, por el aparato número 127 de la Cooperativa, se recibía aviso de que en la fábrica de baules de propiedad de León Guzulle, situada en la calle General Urquiza número 47, había estallado un incendio.

Inmediatamente salió la guardia, compuesta de 37 hombres, á las órdenes de su jefe, llevando dos de las autobombas.

El fuego se había declarado en una pila de maderas situada en el patio, y se propagó rápidamente á dos galpones de ocho metros de largo por cuatro de ancho, uno, y de tres por siete, el otro, donde se guardaba gran cantidad de mercaderías.

El jefe de las fuerzas hizo emplazar una de las autobombas frente al local donde se inició el incendio, y se tendieron cuatro líneas de mangueras, con las que se llevó el ataque; dos por la fábrica y las otras por la casa de inquilinato existente en la calle Rivadavia 3124, á la cual se había propagado el fuego.

De esta manera se trabajó durante media hora, quedando dominado el incendio, pero la obra de los bomberos continuó hasta las 3 de la tarde, pues hubo que remover escombros.

La fábrica de baúles tenía un capital de 35.000 pesos, asegurada en 30.000 y, según informas que nos suministran, las pérdidas alcanzan á 20.000.

El fuego destruyó dos altillos y los muebles de una habitación de la casa de inquilinato.

La propiedad pertenece al señor Roque Arcardini y ha sufrido serios desperfectos.

Concurrió también al incendio, el personal de servicio de la comisaría 10a. y cooperó en la extinción del fuego.

Se desplomó el techo de uno de los galpones que fué á caer sobre el bombero Felipe Silva y agente Pedro Galvas, quienes sufrieron heridas en diversas partes del cuerpo.

Fueron curados por un practicante de la Asistencia Pública y luego trasladados al cuartel central.

Se comunicó lo ocurrido al juez de instrucción en turno.

HALLAZGO DE UN CADAVER

¿CRIMEN O SUICIDIO?

A las 2.30 de la tarde de ayer, unos chicuelos que se encontraban jugando en la fábrica del Río de la Plata á una cuadra y media de la estación Parque 3 de Febrero, encontraron el cadáver de un hombre.

Los menores dieron aviso á la policía de la sección 19a. de la cual concurrieron varios empleados quienes hicieron trasladar al muerto á la comisaría. Examinado el cuerpo por un facultativo, éste informó que aquél tenía una herida de bala en el pecho.

Junto al cadáver, se halló un revólver imitación Smith Wesson con dos cápsulas intactas y ninguna vacía.

Como en poder del extinto no se halló documento alguno que justifique su identidad, se dió aviso al señor César Etcheverry, jefe del Gabinete dactiloscópico de la dirección de Investigaciones, quien envió un empleado para que tomara las impresiones digitales.

El muerto es trigueño, como de 28 años de edad; por su indumentaria parece que se trata de un obrero y por el estado de descomposición en que se encuentra se presume que ha estado en ese paraje durante tres días.

A fin de esclarecer el hecho, la policía practica un investigación sumaria.

SUCESO SANGRIENTO

Hombre herido de dos puñaladas

En la casa calle Saavedra 962, se desarrolló ayer una rápida escena de sangre, de la cual resultó gravemente herido uno de los protagonistas.

Viven en la mencionada casa, además de otros inquilinos, Emilio González y Manuel López Fernández. El primero es "chauffeur" y el segundo operario de la panadería situada en el paraje indicado.

Fernández, á la 1 de la madrugada y mientras su compañero dormía, entró en la habitación y sacó su cama al patio.

Como hiciera algún ruido, González se enfadó y se produjo entre ambos una cuestión.

El "chauffeur" dió un garrotazo en la cabeza al panadero, quien se armó de un cuchillo é infirió á su contrincante dos heridas en el costado izquierdo.

A las voces de auxilio dadas por algunos vecinos, concurrió un vigilante que se hallaba de facción en la esquina próxima, quien solicitó una ambulancia de la Asistencia Pública é hizo transportar al herido al hospital San Roque.

En cuanto al agresor, aprovechando la confusión de los primeros momentos, se dió á la fuga, y hasta esta madrugada no había sido habido.

González es español, soltero, de 28 años de edad, según nos informan, su estado es grave.

GENTE MALEANTE

DOS HERIDOS

En la comisaría 30a., denunció Andrés Oliva, que anteanoche, en la calle Pedro Mendoza entre las de Rocha y Australia, fué acometido de improviso por unos individuos desconocidos, uno de los cuales le hirió en la cabeza con el cabo de un revólver.

Los agresores desaparecieron en el acto de cometer el hecho.

—En la madrugada anterior, en la esquina de las calles Pedro Mendoza y Palos cinco individuos, sin que mediara causa, agredieron á Domingo Dagnino, Teodoro Smith y Braulio Palma.

Uno de los agresores, con un cuchillo hirió á los dos primeros en la cabeza y al último en el rostro.

Las víctimas formularon la denuncia del caso en la comisaría 24a., la que procura dar con los malhechores.

INCENDIO EN EL DOCK SUR

Esta madrugada á las 3 a. m. más ó menos, se declaró un incendio en una casa de madera ubicada en el dock Sud, segunda sección. Había en ella un negocio de comestibles. Dadas estas circunstancias, las llamas no tardaron en arrasarlo todo, sin que los bomberos que no tuvieron tiempo de acudir, ni otros auxilios particulares pudieran contener el siniestro. La esposa del señor Enrique Blanch, despavorida, se arrojó del segundo piso y se fracturó un brazo.

Con los datos que hemos podido conseguir hasta la hora de cerrar el diario.

ACCIDENTE DESGRACIADO

En una panadería situada en la calle Almirante Brown 116 ocurrió ayer un desgraciado suceso que costó la vida á un hombre.

A eso de las 7 de la tarde, el operario José Varela, en momentos en que pasaba por un corredor tocó distraídamente un cable de las instalaciones eléctricas y recibió una descarga tan fuerte que cayó sin conocimiento.

Varias personas que acudieron en auxilio de la víctima solicitaron los auxilios de la Asistencia Pública, pero cuando llegó el practicante se limitó á comprobar la muerte de Varela.

Era español, soltero de 35 años de edad.

Se comunicó el suceso al juez de instrucción en turno.

Incendio en Villa Urquiza

Esta madrugada, en la fábrica de albergatas de Lorenzo Zimone, situada en la esquina de Bebedero y Colodrero (Villa Urquiza), se inició un incendio que no tardó en propagarse á todo el establecimiento sin esperanzas de salvación.

Acudió el destacamento de bomberos de Belgrano y una auto-bomba de la central, sin que se pudiera salvar nada de las existencias de la casa. Se ignoran las pérdidas y si tenía ó no seguros, pues el dueño del negocio aún no ha comparecido á la comisaría respectiva.

La fábrica, se sabe últimamente, tenía un capital de 13.820 pesos, con un seguro por igual cantidad.

El valor de la propiedad es de pesos 11.000.

Accidentes en la vía pública

En la calle Junín, entre las de Viamonte y Tucumán, al pretender Domingo Vera cruzar la calzada, sin advertir la proximidad de un automóvil, fué derribado por el vehículo y sufrió heridas en la pierna y brazo derechos.

La policía de la sección 7a., lo hizo trasladar al hospital de Clínicas.

—Transitaba en bicicleta por la calle Iriarte, León Lazo y al llegar á la de Salom, á causa de una mala maniobra, se precipitó contra los caballos de un carro y cayó al pavimento.

A consecuencia del golpe sufrió heridas en ambas piernas, las que le fueron curadas en el hospital Argerich.

—En la esquina de las calles Ayacucho y Viamonte, Luis Novaro, que transitaba en bicicleta, chocó contra un automóvil, cayó al pavimento y sufrió heridas en la cabeza.

Fué curado en la Asistencia Pública.

Choque de vehículos

En la esquina de las calles Rivadavia y Jujuy, chocaron ayer un carro y una jardinera.

Vicente Usaín, que guiaba el segundo vehículo, fué despedido del pescante y al caer sobre las piedras sufrió lesiones en la cabeza.

La policía de la sección 8a. lo hizo curar en la Asistencia Pública.

Caída de consecuencias

En la casa calle Bragado 5984 en momentos en que Gabriel Bliss descendía de un altillo, perdió el equilibrio y cayó de una altura desde 3 metros, sufriendo graves heridas en la frente.

El respeto á la mujer

Una agente de la sección 23a., detuvo ayer á Manuel Almada por falta de respeto á una mujer, en la vía pública.

Hechos diversos

En la casa calle Carlos Pellegrini 501, Pedro García, de 10 años de edad, dió un traspié, cayó al suelo, pegó con la cabeza contra un mueble y sufrió una herida de importancia, la que le fué curada en la Asistencia Pública.

—En la esquina de las calles Tramways y Condarco, resbaló el caballo que montaba el agente de la guardia de seguridad, Claudio Zorza.

Este cayó al pavimento y sufrió lesiones de alguna importancia en las piernas.

Lo curó la Asistencia Pública.

—Guillermo Regina, en la esquina de las calles Miller é Iberá, á causa de haber resbalado el caballo que montaba, cayó al pavimento y sufrió la fractura de la clavícula izquierda.

La víctima fué trasladada al hospital Pirovano.

El descanso dominical

En la esquina de las calles Moreno y Bernardo de Irigoyen, un agente de la sección 4a. detuvo ayer por infracción á la ley del descanso dominical, á Jacinto Balbuena y Manuel Manteiga, repartidores de la fábrica de soda de la razón social Otero hermanos y Chaves.

—La policía de la sección 36a. procesa por igual infracción al vendedor ambulante Natalio Joaquín.

Riñas y heridos

En la madrugada anterior, se produjo una cuestión en la calle Pavón 2813, entre varios individuos, resultando lastimados en la cabeza y en la cara Rafael Saleriano, José y Vicenta Leonetti.

Las víctimas fueron asistidas en la Asistencia Pública. Intervino la comisaría 20a.

—En la esquina de las calles Necochea y Dulce, un individuo que huyó, después de una disputa con José Luero, hirió á éste en la cabeza con un instrumento de metal.

La comisaría 24a. procura detener al prófugo.

—Un individuo, después de un altercado que sostuvo con Juan Zamusi, dió á éste un mordisco que le seccionó la oreja izquierda. Luego huyó.

El hecho ocurrió en la calle Matheu entre las de México y Chile.

La víctima fué atendida en la Asistencia Pública.

Ecos de un incendio

En nuestro número anterior, dimos noticia de un incendio estallado en la mueblería situada en la calle Santa Fe núm. 2665, propiedad de David Rustisff.

Ayer se presentó en la comisaría 17a. Carlos Copello, propietario del edificio, y manifestó que éste había sufrido desperfectos por valor de 4000 pesos.

Robos y hurtos

José Guetat, denunció en la comisaría 5a., que de su domicilio, calle Lavalle 1636, le hurtaron anteanoche dinero y alhajas por valor de 423 pesos.

Ignora quienes son los ladrones.

—A Santiago Zaldo, de su domicilio calle Morano 1417, le substrajeron el 23 del actual, dinero y objetos por valor de 160 pesos.

El damnificado denunció el hecho en la comisaría 6a. Acusa á una mujer y una niña, á quienes se procura detener.

—De una habitación de la casa, calle Talcahuano número 77, le fueron hurtados ayer á Juan T. Amado, dos anillos, valuados en 230 pesos.

En la comisaría 5a., formuló la denuncia correspondiente.

—A don Miguel Blas, de su domicilio, calle Menabrihar 450, le hurtaron ayer ropas y dinero por valor de 200 pesos.

Fué formulada la denuncia del caso en la comisaría 22a.

—En la tarde anterior entraron ladrones en la casa de la calle Ramón L. Falcón 2943, domicilio de Oreste Borghese, y robaron dinero y objetos por valor de 107 pesos.

El damnificado denunció el hecho en la comisaría 25a.

Defraudaciones

Lucía Broda, domiciliada en el Paseo Colón 881, denunció en la comisaría 4a., que le han defraudado ropas por valor de 250 pesos.

Acusa á una persona, cuya detención se procura.

—En la comisaría 4a. denunció Miguel Hernáiz, domiciliado en la calle Talcahuano 77, que un individuo que ha desaparecido le defraudó alhajas por valor de 310 pesos.

Se procura detener al acusado.

PROVINCIA DE SANTA FE--INFORMACION GENERAL

EFECTOS DE LA CRECIENTE

EL DEBER DEL INTERVENTOR

SOLICITUD JUSTA

Según se ha publicado en nuestro servicio telegráfico de la provincia de Santa Fe, el vecindario de San José del Rincón, y ambos Colastiné, ó sea, de una parte importante y densamente poblada de los departamentos de la capital y San Jerónimo, se han dirigido á las autoridades edilicias y á la intervención, para solicitar se les exima del pago de impuestos, patentes y demás gabelas.

Se funda esta petición en el estado angustioso en que han quedado los pobladores de esos lugares, á consecuencias de la creciente del río, que aún perdura.

Terrenos bajos todos, se anegaron totalmente y la avalancha implacable destruyó habitaciones, sementeras y útiles de trabajo. Pocos son los animales que lograron escapar con vida; los que no perecieron ahogados, murieron de hambre y de inanición.

Dos mil individuos trabajaban como estibadores en los puertos de esa costa, y la creciente no sólo los ha dejado sin trabajo, sin pan, sino que también, les ha arrasado sus hogares, y toda esa pobre gente ha tenido que emigrar, que huir en larga caravana para buscar trabajo y techo en otros lugares.

En situación tan espantosa, tan dura, los vecinos piden al gobierno que los libre de pagar impuestos, para los cuales carecen en absoluto de medios.

No se puede dudar ni un solo momento de que las autoridades santafecinas han de acceder al pedido clamoroso de tantas familias infelices. Aún cuando el hacerlo sea facultad legislativa, la intervención, en el caso presente, no puede rehuir esa concesión á tamaña miseria. Negarlo sería cruel é inhumano. Acceder, en cambio es obra de justicia, de caridad y de civilización, puesto que este término importa, ante todo, humanidad, protección á los desamparados.

Pero no es eso sólo lo que debe hacerse. Hay muchos medios de aliviar esa desgracia inmensa; á ellos debe echar mano el interventor, en la certeza de que le valdrán el aplauso y la confianza unánime. Deje ese buen recuerdo de su administración, que no será un beneficio perdido; se lo debe al país y á la provincia cuyos destino rige.

Creemos que el gobierno nacional, á pedido del interventor, podría hacer mucho; facilitar carpas, víveres, útiles de labranza y semillas, para que esos pobladores puedan volver á trabajar la tierra y resarcirse con el tiempo, del terrible golpe que los tiene postrado. Es deber imperioso proceder en esa forma.

Fresco está en la memoria lo sucedido en Macachín, hace algunos meses; la ayuda eficaz del Poder Ejecutivo nacional dió aliento á los agricultores para volver á arar la tierra ingrata, y esperar otra cosecha. Esa cosecha vino, y salvó á los que se amotinaron porque el hambre los enloquecía. Igual cosa debe hacerse en San José del Rincón y los dos Colastiné.

Salvada la urgencia del momento, calmada el hambre, vuelto todo á la normalidad queda aún una obra vasta por realizar. Nos referimos á la defensa de las riberas, para que no se vuelvan á repetir las tristes escenas actuales.

Tarea fácil es esta, dados los poderosos medios con que cuenta el Ministerio de Obras Públicas. Corresponde al gobierno de Santa Fe, intervención ó gobernador próximo, iniciar las gestiones del caso ante el gobierno nacional.

Y es de esperar que se haga á la mayor brevedad; porque en estas cosas, no se puede concebir, ni tolerar demoras.

DE NUESTROS CORRESPONSALES

ROSARIO

EL MINISTRO FRANCES

Sus impresiones sobre Rosario

Rosario, Febrero 25 — El ministro de Francia ha sido agasajado durante todo el día por lo más representativo de la colectividad francesa.

M. Duparc tiene sinceras palabras de elogio para el progreso material del Rosario y para la acción útil y enérgica de sus compatriotas. Empleó la mañana en una gira por el puerto, cuyas importantes obras le causaron la mejor impresión.

La gira por el puerto la hizo en el vapor "Marie", de la empresa en el cual esperaban al ministro, el señor Augusto Flondrois y los ingenieros Julio Leroy y Enrique André. Se recorrió el puerto en toda su extensión, comentándose la importancia de las obras. A bordo se sirvió un lunch. De regreso y por invitación del ingeniero señor René Barbá, los pasantes subieron al último piso del edificio de la Bola Nieve, desde donde contemplaron el panorama de la ciudad.

A las 12, el señor Duparc fué obsequiado con un banquete en la rotisería Cifre.

Rodeaban la mesa, adornada con exquisito gusto: Mr. Fouques Duparc; jefe político, coronel Broquen; cónsul de Francia, y señores A. Flondrois, D. Loiseu, André G. Leroy, T. Jennyen, G. Moubert, L. Goeonet, R. Barbá, J. Nicolás, E. Costa, E. Barri, F. Sisquet, C. Ottomaru, V. Pessan, E. de Sichen, J. Maguín, Ormes E. Danmas, A. Levy, E. Bernis, J. Sajoux, L. Grenier, J. Brouesa y otros.

Al beberse el champagne, hicieron uso de la palabra el señor Ottoman y M. Duparc y el coronel Broquen, teniendo todos, elocuentes frases relativas á la confraternidad de ambos países.

Durante la tarde, M. Duparc visitó los talleres y el arranque de la línea del ferrocarril Francés de Rosario á Puerto Belgrano, enterándose de la marcha de la empresa. Luego concurrió á un "lunch" en el Centro Francés, en donde le fueron presentados otros compatriotas suyos. Por la noche asistió á la comida que el ingeniero director del puerto, señor Augusto Flondrois, le ofreció en la rotisería Cifré.

La cena resultó muy animada, por cuanto el ministro pocó departir con los caballeros que le hicieron compañía sobre sus impresiones de todo el día. Se muestra admirado de la importancia de esta ciudad y muy agradecido de la gentileza de sus connacionales.

M. Duparc partió á las 9 .30 para Santa Fe y quedará allí un día para regresar luego á Buenos Aires.

CENTENARIO DE LA BANDERA

Entusiasmo en todos los círculos

Rosario, Febrero 25 — A medida que se acerca la fecha de la conmemoración del Centenario de la Bandera aumenta el entusiasmo en todos los círculos.

La comisión organizadora ha recibido una nota de la intervención, adhiriéndose entusiastamente á los festejos, encargando al coronel Broquen su representación y poniendo á su disposición los tres mil pesos destinados como subsidio.

—La Escuela Nacional de Comercio concurrirá á la manifestación con su personal docente, habiendo sido designado para tomar la palabra, en su nombre, el estudiante A. Govolando.

El Colegio Nacional concurrirá también, en la misma forma, y hablarán, en nombre del personal docente, el doctor Pó Olke y el señor Vicente Saggese, concurriendo en corporación al acto.

Se han recibido nota de todos los consulados extranjeros, comunicando su entusiasmo y decidida cooperación, y manifestando que se harán representar en todos los festejos.

Las comisiones de damas y caballeros siguen reuniéndose en sesión permanente.

En la municipalidad pueden retirarse, gratuitamente, localidades para la velada que se realizará en el teatro de la Opera.

La comisión organizadora invita al pueblo á embanderar sus casas é iluminar los frentes en los días 27 y 28, para mayor lucimiento de las fiestas.

TOURING CLUB ROSARINO

El "Circuito Rosario"

Rosario, Febrero 25 — El 24 de Marzo, se ha fijado como fecha definitiva para efectuar el circuito Rosario, para automóviles, "voiturettes", motocicletas y bicicletas.

Como se publicó en su oportunidad, el trayecto á recorrer será de ciento sesenta kilómetros, comprendiendo los siguientes puntos: Plaza, Barrio Vila, Fisherton, Funes, Roldán, San Jerónimo, Carcarañá, Casilda, Pujato, Zavalla, Pérez y Barrio Godoy.

Los premios serán valiosos, y consistirán en medallas de oro y plata, objetos de arte, de sport y diplomas.

La carrera será largada desde el Barrio Vila, á las seis de la mañana.

Se reciben inscripciones en la tesorería del Touring Club Rosarino, calle Italia 109. Por informes, los interesados, pueden recurrir á ese local, y Nicl, Maipú 990 y Luis Cerini y Cía., calle Corrientes 583.

Los corredores ciclistas que deseen tomar parte en la prueba, deberán munirse de la licencia de la Federación Ciclista Argentina, sin cuyo requisito no serán admitidos. En los locales indicados se les entregarán, á los que no lo tengan, el formulario correspondiente.

ULTIMO DIA DE CARNAVAL

El corso de Alberdi

Rosario, Febrero 25 — El último día de carnaval transcurrió con más animación que los anteriores, notándose, sin embargo, cada vez menos entusiasmo por estas fiestas.

Por la represión del juego con agua, no ha tenido que lamentarse ningún caso policial, lo que ha sido la nota culminante del carnaval de este año y ha valido, para las autoridades, merecidas felicitaciones.

El corso de Alberdi estuvo hoy en su mejor día, siendo numerosísima la concurrencia de carruajes, automóviles y carros adornados, notándose la presencia de muchas familias de nuestra sociedad. Abundaron las máscaras, sobre todo entre el elemento femenino, que en hermosos grupos, alegres y bulliciosos, constituyeron el principal atractivo.

Se jugó hasta el anochecer, haciéndose derroche de flores y serpentinas.

Los bailes de máscaras de esta noche estuvieron muy concurridos, por tratarse de la última noche, notándose mucha afluencia de público en el teatro Olimpo y el Pabellón Argentino.

EL DIA POLITICO

Rosario, Febrero 25 — El intendente municipal, coronel Gould, realizó esta mañana, un paseo fluvial, en compañía del presidente del concejo deliberante, doctor F. Correa, varios concejales y otros caballeros.

La excursión resultó agradable, y se le atribuye importancia, pues ha determinado un acercamiento entre la intendencia y el concejo.

El coronel Gould y el doctor Correa conversaron largo rato sobre los intereses generales de la comuna, pudiéndose de acuerdo sobre varias cuestiones. Se cree, ahora, que en el próximo período de sesiones, que se inaugurará en Marzo, las relaciones entre la intendencia y el concejo serán muy cordiales.

—La Coalición instaló, hoy, un club político en el pueblo Villa Gobernador Gálvez.

El acto resultó muy animado. Los adherentes recorrieron, en manifestación, las calles del pueblo.

—El partido Radical constituyó, hoy un comité en el pueblo de Armstrong, con el concurso de numerosos correligionarios.

—En San Lorenzo se realizó, hoy, á las 11 de la mañana, la convención de la Liga del Sur, para proclamar candidatos á senador y diputados por el departamento.

La reunión de los diez y nueve convencionales se efectuó en el local de la Sociedad Italiana, y el acto fué presenciado por una concurrencia numerosa y entusiasta.

Resultaron proclamados, para senador, el doctor Gerardo Costanto, y para diputados, los señores Joaquín Lagos y José Villarino; los dos primeros por unanimidad, y el último, por diez y seis votos.

Hicieron uso de la palabra, los señores Cornelio Casablanca, doctor Costante, Joaquín Lagos y otros. Una niñita declamó unas poesías alusivas al acto.

Terminada la reunión, los candidatos, y sus amigos políticos, asistieron á un almuerzo, al cual concurrieron numerosas personas.

POLICIALES

Rosario, Febrero 25—En el local de la Asistencia Pública dejó de existir Rafael Sabattino, quien fué víctima de un accidente, en circunstancias en que limpiaba una cloaca de la avenida Belgrano, entre las calles Tucumán y San Martín; accidente del que informamos oportunamente.

—Esta mañana, á las 5, en la esquina de San Lorenzo y Sarmiento chocaron un carro de dos ruedas y un tranvía de la línea número 3, Iban, en el primero, el menor Juan Alessi, quien manejaba, y el dueño del carro Carlos Arcillone.

El encuentro fué violentísimo, y el vehículo quedó tumbado. Arcillone resultó con lesiones graves en el rostro y el cuerpo; hiriéndose en la mano derecha, de bastante importancia, el ciudadano Ramón Rodríguez, que, en esos momentos, transitaba por el punto mencionado.

Alessi se dió á la fuga al intervenir un empleado de la comisaría segunda.

Los heridos fueron trasladados á la Asistencia Pública.

Los conductores del tranvía se encuentran detenidos.

—En las primeras horas del día, en la panadería Modelo, situada en la esquina de Sarmiento é Ituzaingó, el obrero Antonio Cerdá fué víctima de un accidente. Por un descuido, un cilindro de la máquina de elaborar pan le tomó la mano derecha, lesionándole de importancia en los dedos.

Lo curó la Asistencia Pública.

VIAJE DEL "PATRIA"

Rosario, Febrero 25 — Es esperado mañana, de ésa, el crucero "Patria".

SANTA FE

ECOS SOCIALES

Santa Fe, Febrero 26 — El domicilio de los esposos Zavalla-Pérez, fué visitado, esta tarde, por un núcleo de máscaras, haciéndose un rato de tertulia.

—Los salones del Odeón fueron visitados por las comparsas de máscaras, improvisándose una animada reunión.

—Las fiestas de carnaval han estado hoy bastante animadas; jugándose en las horas de la tarde con mucho entusiasmo.

El corso de la noche se vió bastante concurrido.

En el local de la sociedad Somos del Sur, se verificó esta tarde el anunciado concurso de comparsas.

CONSTITUCION

LAS ROMERIAS ESPAÑOLAS — INTERESANTE PROGRAMA

Santa Teresa, Febrero 25 — Este laborioso pueblo, que en lo que toca á fiestas y diversiones hace más de un año se encuentra sumido en un profundo letargo, debido á las recientes crisis agrícolas que debilitaron los ánimos, volverá, dentro de pocos días á vivir en ese ambiente festivo que otrora lo caracterizó.

Corresponde la iniciativa á la Sociedad Española, de entre cuyos miembros surgió la idea de efectuar unas romerías, con el fin de arbitrar recursos destinados á engrosar los fondos de dicha asociación, fundada hace poco tiempo.

No cabe duda que estos festejos han de estar rodeados de toda magnificencia; pero lo que más promete llamar la atención del público, será el acto solemne de las insignias sociales. Son éstas, dos banderas (argentina y española), confeccionadas con rica seda y de un elevado valor.

El padrinazgo ha sido ofrecido al presidente honorario de la sociedad, don Vicente Rebasa y señora para la bandera española; y en cuanto á la argentina será apadrinada por el vicepresidente honorario, señor J. Antonio Montes, acompañado por la señora Francisca de Ansalas, esposa del presidente efectivo.

Estas fiestas se llevarán á cabo los días 9, 10 y 11 de Marzo, de acuerdo con el siguiente programa:

Día 9—Al despuntar el alba, una salva de 21 bombas de gran estruendo, anunciarán al público el principio de las fiestas; á las 5 a. m., llegada á la localidad de la estudiantina y banda de música Marina Española, de Buenos Aires, acompañada por las clásicas gaitas y dulzainas, gigantes, cabezudos y gargantúa; á las 8 a. m., gran pasacalle, saludo á las sociedades similares, autoridades locales y vecindario; á las 10 a. m., las comisiones sociales, reunidas en corporación, saldrán hacia el campo de las romerías á proceder á su inauguración, á cuyo acto están invitadas las sociedades similares de la localidad; á las 10.30 a. m., misa de campaña oficiada en el campo de las romerías, por el padre Daniel Suárez y seguidamente, se procederá al solemne acto de la bendición de las banderas sociales; á las 12 m., vermouth de honor en la carpa oficial; á las 2 p. m., inauguración de los bailes populares, velódromo, calesitas, tiro al blanco, serpientes boas, la mujer-araña, cucañas, rompecabezas, palo jabonado, tiro á flecha, y otros de gran atractivo que no se detallan por su mucha extensión; á las 8 p. m., comienzo de la verbena, continuación de los bailes, fuegos de artificio de gran novedad.

Un jurado, recorrerá los grupos de bailes para adjudicar premios de mérito á las parejas que más se distingan en la ejecución de los españoles y nacionales; á las 12 de la noche se efectuará la clausura oficial de las fiestas con grandes dianas, bombas de estruendo y elevación de globos.

Día 10—A las 6 a. m., dianas por todos los elementos musicales, disparos de bombas, etc.; á las 9 a. m., procesión cívica, en la que tomarán parte las autoridades, sociedades con sus banderas y vecindario; á las 2 p. m., reanudación de los bailes populares en el campo de las romerías con el programa del día anterior; á las 5 p. m., carreras de sortija, adjudicándose valiosos premios á los ganadores; á las 9 p. m., empiezan los fuegos de artificio de gran novedad y mérito artístico y prosecución de la verbena; á las 12 de la noche, conclusión de los festejos del día.

Día 11—A las 5 a. m., se anunciará la continuación de las fiestas con bombas y cohetes. La banda de música, gaitas y dulzainas, recorrerá las calles de la localidad, ejecutando alegres marchas de su vasto repertorio; á las 2 p. m., continuación de los bailes populares y de los juegos de acuerdo con el programa del día anterior; á las 4 p. m., gran concurso de bailes regionales, siendo obligatoria la "sardana", para los de la región catalana; la "jota" para los de la aragonesa; la "porrusalda" ó el "zortzico" para los de la vasca; la "muñeira", para los de la gallega, etc. A las mejores parejas se les entregarán premios de valor; á las 6 p. m., rifa de una elegante máquina de coser y un artístico reloj de oro 18 kilates. Estos objetos se encuentran en exhibición en la casa de los señores Francisco Suárez y Cía.; á las 8 a. m., [illegible] se llevará un esmerado trabajo de pirotecnia que representará un combate entre dos plazas fuertes.

A las 12 de la noche, los acordes de la marcha real española, precedidos del himno nacional Argentino, determinarán la clausura oficial de los festejos.

CASEROS

CONSTRUCCION DE UN PUENTE — OBRERO AHOGADO — ECOS SOCIALES — MAL ESTADO DE CAMINOS —CONSTRUCCIONES ESCOLARES — PREPARATIVOS ELECTORALES.

San José de la Esquina, Febrero 25—La comisión nacional de caminos se ha decidido, por fin á satisfacer las reiteradas peticiones de la población, por intermedio de su comisión de fomento, procediendo al arreglo del puente Luciano Leiva, que cruza el río Carcarañá á diez cuadras del pueblo, antes de que desaparezcase por completo, debido á estar en el mayor abandono.

Las refacciones que actualmente se están llevando á cabo son de relativa importancia; están presupuestas en diez mil pesos.

Uno de los obreros que trabajan en las reparaciones del puente expresado, por tratar de recoger un sombrero que se le había caído al agua al director de las obras, pereció ahogado.

—Los caminos de acceso á las estaciones se encuentran intransitables, y si la comisión no aprovecha ahora que tiene, en ésta, el personal competente y necesario, habrá que luchar con ese gran inconveniente para el acarreo de los cereales que, por el momento, se está efectuando á media carga y con los riesgos consiguientes.

—En breve el consejo de educación de la provincia dará principio á la construcción de dos espaciosos salones en el edificio que posee en ésta y en el que funciona la escuela mixta por secciones.

Estos salones son de imprescindible necesidad, por no reunir el edificio existente las condiciones que requiere la población escolar, pues esa construcción data de catorce años; y si bien para entonces

PROVINCIA DE BUENOS AIRES --- ADMINISTRACION, TRABAJO Y CULTURA

EL PRESUPUESTO ESCOLAR

INCONGRUENCIAS

Como en otro lugar anunciamos, en los primeros días de Marzo próximo, la Cámara de Diputados tratará el presupuesto escolar, que en breve será enviado por el ministerio de Gobierno.

Según informaciones publicadas, el presupuesto proyectado es el mismo que rigió en 1911, con pequeñas modificaciones, una de las cuales es la creación de cinco puestos de inspectores seccionales.

En la serie de artículos que hemos publicado, ha quedado demostrado, con cifras, la necesidad de aumentar diversas partidas del presupuesto escolar. En una de ellos, pusimos en evidencia que el número actual de inspectores (veinte), es insuficiente para realizar una inspección continuada y prolija, é indicamos la conveniencia de ir aumentando anualmente ese número.

Pero antes y sobre todo, analizamos las partidas cuyo aumento se considera imprescindible y urgente, como las relativas al pago de diferencias de sueldos al personal docente, al cual se deberá, en tal concepto, al finalizar el año, más de medio millón de pesos; al aumento de la partida de muebles y útiles, cuya escasez fué causa de que las escuelas carecieran, durante el año, de lo más indispensable; á la limpieza y barrido de las escuelas, cuya exigüidad es irrisoria; al viático de la inspección, que no permite la gira constante de los veinte inspectores que existen, y otras varias

Reconocer la necesidad de aumentar el número de inspectores y no reconocer que los maestros son acreedores de una suma importante, por diferencias de sueldos, y que las escuelas no tienen bancos ni pizarrones, ni se puede realizar en sus locales la limpieza, es una anomalía difícil de explicar.

El ministerio, después de tantos meses de estudio, ha encontrado en el presupuesto escolar una sola deficiencia, una sola necesidad: la falta de inspectores.

Esperamos que la legislatura estudiará detenidamente el presupuesto escolar y subsanará estas deficiencias.

Si así no lo hace, tendremos que contemplar otro año de desastre económico en la administración escolar, y lo que es peor, mientras se aumenta el número de inspectores y se cierran escuelas, se aumentará la deuda por diferencias de sueldos, permanecerán las escuelas sin útiles, sin bancos, sin tiza y sin papel, y los locales escolares en estado ruinoso.

Más aun: se aumentará el número de inspectores y subsistirá la partida de viático para inspección, que fué exigua el año anterior para veinte inspectores. La inspección será así ilusoria.

Cuesta creer, en verdad, que el ministerio de Gobierno, después de un largo estudio, haya sacado en limpio que con la creación de cinco puestos de inspectores, se salva la situación económica escolar, cuyo desastre ha sido puesto de relieve con datos incontestables, sin llegar á reconocer que los maestros cobran poco y tarde, que los edificios fiscales se convierten en taperas porque no se les refacciona, que los maestros tienen que adquirir particularmente papel, tinta y tiza, y que á las escuelas se les asigna un peso ó dos por mes para barrido, desinfección y limpieza!

Entre tanto, los vecindarios, convencidos de la necesidad de que la provincia se libre de una vez del analfabetismo, claman por maestros y nuevas escuelas.

EN BAHIA BLANCA

Jurisdicción de autoridades sanitarias

En las últimas sesiones celebradas por el consejo consultivo del Departamento Nacional de Higiene comenzó á hacerse los estudios del caso, á fin de fijar la jurisdicción de las autoridades sanitarias y médicas constituídas en Bahía Blanca, para resolver un punto que en la actualidad es causa de numerosos y aun de lamentables conflictos.

Efectivamente, en aquel punto, están igualmente constituídas y casi sin distinción de funciones, dos autoridades médicas: la del puerto militar y la del Departamento Nacional de Higiene, que tiene allí sus médicos representantes.

Resulta de esta concurrencia de autoridades similares, que las resoluciones que una dependencia toma en un asunto cualquiera, son distintas algunas veces, de las que con igual fin dicta la otra. Sin ir más allá, esto aconteció en los meses de invierno del año próximo pasado, en que era muy discutible la inmunidad de un barco procedente de Europa, puesto que gran parte de aquel continente era presa del cólera.

Lo que busca el consejo de higiene es la desaparición de una de esas dos autoridades, ó bien la reglamentación clara y explícita de lo que á cada una de ambas corresponde en los asuntos sanitarios é higiénicos de Bahía Blanca.

El asunto sigue aún en discusión y posiblemente en dos ó tres sesiones más, quedará terminado. Entonces, será pasada una nota al Ministerio del Interior, á fin de que éste resuelva definitivamente el asunto.

"LA PRENSA" EN LA PLATA

(DE NUESTRA SUCURSAL)

BANCO DE LA PROVINCIA

SECCION HIPOTECARIA

Su capital especial

Proyecto de ley

El P. E. ha enviado á la Legislatura, un extenso mensaje y proyecto de ley referente al aumento del capital del Banco, con destino á la sección de crédito hipotecario y á diversas reformas en la organización de esa sección.

Manifiesta el P. E., que la ley creadora de la sección de crédito hipotecario, al autorizar las operaciones de crédito real, se abstuvo de introducir alteraciones en la organización del establecimiento.

Permitió los préstamos hipotecarios, pero dejó intacta la unidad del activo y pasivo del banco, en forma tal que las nuevas operaciones quedaron englobadas dentro del conjunto de los negocios usuales en el giro de la institución. Agrega, que no es conveniente confundir en una sola responsabilidad activa y pasiva, contratos de índole tan diversa, como lo son, por una parte, los préstamos sobre bienes raíces, y por otra, los descuentos y negocios del crédito personal, diferencia que resulta mayor si se tiene presente el plazo usual de unas y otras.

Añade que ninguna institución bancaria conocida, reune dentro de una sola responsabilidad los negocios de una y otra clase; esa separación es aún más necesaria, y así se ha realizado universalmente, en los bancos autorizados para conceder hipotecas en cédulas ó bonos ó para emitir obligaciones hipotecarias. El resultado de la emisión de tales títulos depende exclusivamente de la perfecta equivalencia entre los valores en circulación y los créditos hipotecarios constituídos con su importe, de donde nace el prestigio de los títulos, su aceptación por parte del público, y como consecuencia, la posibilidad misma de crearlos, enajenarlos y realizar con ellos el negocio de préstamo con garantía real.

Piensa el P. E., que el sistema actual adoptado por el banco habrá de dificultar su desarrollo al mantener sus bonos y obligaciones en condiciones diversas de las emitidas por establecimientos semejantes, y que se conseguirá dotar á los valores creados por el banco oficial de las mismas seguridades universalmente acostumbradas, vinculando exclusivamente á la responsabilidad resultante de las emisiones, el activo compuesto por las propias hipotecas realizadas con su importe.

Para llegar á estos resultados opina que será necesario destinar una parte del capital del banco á la sección de crédito hipotecario, independizada.

Más adelante observa, que la separación de las partidas hipotecaria y bancaria, no importará alterar la unidad del establecimiento ni su personería como entidad financiera y como institución administrativa pública. Tanto el capital, que seguirá siendo útil á pesar de su afectación parcial, como las utilidades, que formarán un fondo común, constituirán las bases de esa unidad necesaria.

La Administración misma de la sección de crédito hipotecario seguirá realizándose de acuerdo con la carta orgánica y con las mismas autoridades del establecimiento.

El proyecto establece, principalmente, una autorización, concedida al Poder Ejecutivo, para convenir con los accionistas del Banco de la Provincia, la adopción de un capital especial, á la sección de crédito hipotecario, para lo cual se aumentará en 25.000.000 de pesos moneda nacional el capital del Banco actualmente integrado.

El aumento futuro del capital, previsto por los artículos 5, 6, 7, y 8 del contrato aprobado por la ley de 17 de Noviembre de 1908, resultaría así fijado en 125.000.000 de pesos.

Dispónese en el proyecto que el aumento del capital que en él se establece, destinado á la sección de crédito hipotecario, quedará excluído del crédito concedido al Superior Gobierno, por la carta orgánica del Banco.

El gobierno y los accionistas concurrirán por partes iguales á subscribir ese aumento.

Por el artículo 8 del proyecto se autoriza al Banco de la Provincia á emitir 125.000 acciones de 100 pesos moneda nacional, pagaderas 20 por ciento al subscribirlas, y el resto en cuotas semestrales de 10 por ciento hasta llegar al 50 por ciento.

El Superior Gobierno efectuará su aporte de 12.500.000 de pesos moneda nacional en los mismos plazos y proporciones establecidas para los accionistas, mediante la entrega al Banco de títulos de la deuda interna ó externa de la provincia, autorizándose al Poder Ejecutivo para convenir con el Banco, las comisiones de esa entrega y pudiendo éste negociar esos títulos cuando los juzgue conveniente. En representación de su aporte, el gobierno recibirá un bono indivisible. Los títulos á entregarse al Banco devengarán un interés no mayor de 5 por ciento anual y tendrán amortización acumulativa de 1 por ciento anual, debiendo ser semestrales los servicios de la deuda, por sorteo ó licitación cuando estuvieren, respectivamente, á la par ó debajo de ella. Como garantía de esta emisión se afecta especialmente el producto de la renta de sellos

Las utilidades de la sección de crédito hipotecario, á favor del gobierno, quedarán exclusivamente afectadas al pago de los intereses y amortización de los títulos susodichos, destinándose el excedente á amortizaciones extraordinarias. Cancelada la deuda, las utilidades del gobierno les serán entregadas anualmente.

El 50 por ciento restante, tanto del aporte del gobierno como de las acciones, se realizará cuando el directorio del Banco lo juzgue necesario. Igual facultad se confiere al Banco en cuanto á la aceptación de la anticipada creación hasta el 50 por ciento.

Todas las hipotecas constituídas en dinero por la sección de crédito hipotecario quedarán separadas del activo del Banco, desde el momento en que á él haya ingresado una suma igual al capital prestado, con más sus intereses devengados al tipo convenido para cada préstamo.

Las utilidades adquiridas por la sección de crédito hipotecario ingresarán al fondo común del beneficio del Banco, una vez deducidos los gastos de dicha sección y un diez por ciento se destinará al fondo de reserva de la misma.

El capital especial de la sección de crédito hipotecario no será un crédito á favor del activo del Banco, ni devengará interéses, ni será restituído al Banco hasta el término legal de los contratos celebrados para la formación del Banco.

El activo de la sección se formará con los préstamos hipotecarios constituídos en dinero ó en bonos y los que en adelante se concedan, con más sus garantías y accesorios.

El pasivo de la sección estará formado por los créditos provenientes de emisión y obligaciones ó de préstamos hechos en otra forma al Banco, para invertir su importe en operaciones de la sección.

También lo formarán los bonos hipotecarios. La sección de crédito hipotecario no podrá tener acreedores de otra clase, ni privilegios sobre los mencionados, excepción hecha de los créditos provenientes de operaciones realizadas por mandato y cuenta agena.

Las sumas obtenidas del empréstito serán invertidas exclusivamente en préstamos garantizados con primera hipoteca, de acuerdo con las condiciones establecidas en la ley de Septiembre de 1910

Facultase al Banco para emitir obligaciones, en las cantidades que crea conveniente, las que en todo momento deberán estar representadas por un capital igual ó mayor, debiéndose emplear las sumas provenientes de cancelación ó amortización, inmediatamente, en nuevos préstamos de igual clase, ó en amortizaciones de las obligaciones, de modo que no disminuya en ningún momento la equivalencia entre el activo de la sección de crédito hipotecario y las obligaciones en circulación.

IMPUESTOS FISCALES

Valuación general de la propiedad raíz

PROYECTO DEL P. E.

El Poder Ejecutivo envió á la legislatura, el sábado último, el proyecto sobre valuación general de la propiedad raíz, que ha de regir desde el año 1913, y cuyos términos son ya conocidos de nuestros lectores. Acompaña á dicho proyecto un mensaje, en el cual reproduce la exposición de motivos del proyecto de la dirección de rentas, de que nos ocupamos oportunamente.

Dice el Poder Ejecutivo, además, que la necesidad de una nueva valuación de la propiedad raíz, es actualmente reconocida por todos, por diversas causas que no son del caso enumerar. La marcha de los valores reales varían constantemente, alterándose la relación existente entre ellos, lo que trae como consecuencia el desequilibrio entre las diversas zonas y la desproporción del tributo, con lo que se quebranta la uniformidad prescripta por la Constitución, como regla fundamental en materia de impuestos y cargas públicas.

Agrega que por otra parte, la imperfección de los medios empleados hasta el presente, la deficiencia de los elementos de que ha podido disponerse para operación tan vasta, difícil y compleja, la escasa cooperación que en ella ha prestado el contribuyente, y otros factores, han influído para que la base del tributo inmobiliario este hoy muy lejos de la verdad

Reconoce que existe una injusticia que es urgente hacer desaparecer, la cual gravita principalmente sobre el pequeño propietario, realizándose así el fenómeno de que el impuesto es progresivo á la inversa, lo que es absurdo y antieconómico.

A hacer desaparecer este estado de cosas, afirma que tiende la nueva ley, y que en ella se perfeccionan los métodos de estimación empleados hasta ahora; que dará amplísima intervención al contribuyente, á tal punto que podrá decirse que él mismo será quien haga el avalúo; que se tomará en cuenta no sólo el valor real, sino también el valor locativo ó fructuario de la tierra; que con el proyecto se establecen garantías positivas de procedimiento y de juicios para estribar la verdad y exactitud de las afirmaciones, y por fin, que se dará á éstas una estabilidad temporaria para que la marcha general de los negocios no pueda ser perturbada por cambios bruscos en el tributo.

Considera el Poder Ejecutivo, que el sistema de valúo adoptado será solamente de eficacia relativa, basado en la honradez tradicional de nuestro pueblo, y en la notoriedad del valor de la propiedad raíz y así podrá decirse que tendrá un precio corriente en el mercado.

Como fruto de un sistema empírico, piensa que la obra será siempre deficiente ó imperfecta, pues, para darle la base científica que tiene hoy en todos los países bien organizados, sería indispensable la formación y conservación del catastro parcelario como institución orgánica y viva que siga todos los movimientos económicos y jurídicos de la propiedad raíz.

Piensa que debe emprenderse esta obra, fácil entre nosotros, por las condiciones topográficas del suelo, y se manifiesta partidario de proceder en cuanto sea posible, con ello, la futura organización jurídica rural del país, bajo el sistema Torrens.

Empero, como la magnitud de esta última obra y su importancia, no sólo para el Estado sino para la Nación toda, exige un meditado estudio, el Poder Ejecutivo manifiesta que limita, por ahora, la tarea á lo expuesto, sin perjuicio de confiarla oportunamente, en su totalidad, á verdaderas autoridades en la materia.

EL REGISTRO CIVIL

Reformas indispensables

El director general del registro civil y de la provincia, doctor Juan Carlos Rébora, dispuso, hace poco, que se efectuara una minuciosa inspección en las oficinas de la capital y de la provincia, á cuyo efecto trasmitió á los funcionarios encargados de efectuarla, las más severas instrucciones, llegando á apercibir á uno de ellos por omisiones en que había incurrido en el desempeño de su misión.

Tal actitud no podía sino producir la mejor impresión, pues demostraba que el doctor Rébora, dándose cuenta de su importante cargo, quería colocarse á la altura que le correspondía, levantando á su nivel moral la institución del registro civil, tan descuidada desde su creación.

Las inspecciones han comprobado una serie de irregularidades en el procedimiento que observaban algunas oficinas, lo que ha evidenciado cuanto LA PRENSA afirmara al respecto más de una vez, esto es, que cada jefe de oficina interpreta la ley conforme á su criterio, y que en muchos casos, sin tener en cuenta para nada sus claras disposiciones, unas veces por incapacidad manifiesta y otras por negligencia culpable. De todo ello resultan perjuicios para los interesados, pues, los actos realizados en tales condiciones dan motivo á discusiones judiciales, afectando su validez.

¿Es posible pensar que el director del registro civil, permanezca indiferente ante ese estado de cosas que tan hondamente perturba el mecanismo de la institución á su cargo. A juzgar por las disposiciones que hasta ahora ha adoptado, es de creer que no, y que no tardará en colocarse en el verdadero terreno, seleccionando el personal de las oficinas y premiando al que por su competencia y dedicación se haya destacado en tan delicadas funciones. De lo contrario corre peligro de que se frustren sus propósitos de levantar el nivel de la institución.

El proyecto del Poder Ejecutivo, de hacerse cargo de ese servicio, desligándolo de las municipalidades, á las que exime de su sostenimiento, viene á favorecer los planes del director general del ramo, pues entonces podrá ser investido de facultades más amplias en el sentido de habilitarlo para lograr la reorganización, tan necesaria, coartada hoy por influencias que no hacen sino entorpecer su acción.

Siquiera en la capital, donde los puestos de esa repartición se encuentran mejor rentados que en la campaña, se impone el procedimiento del examen de competencia, tengan los aspirantes título profesional ó no. La práctica ha demostrado que muchos carecen de la preparación necesaria para interpretar las leyes, aun la del registro civil, que se distingue por su claridad y qué sólo requiere un poco de sentido común y contracción para su perfecta comprensión.

LA AGRICULTURA EN LA PROVINCIA

Mejoramiento notable de los productos

De las numerosas muestras de productos de la presente cosecha que diariamente recibimos, de diversas localidades de la provincia, hemos tomado, considerándolas dignas de mención especial, las que detallamos en seguida, por ser exponentes de lo que puede dar la fertilidad de nuestra tierra, cuando se asocia á ella un trabajo inteligente y un buen auspicio de las condiciones climatéricas.

Las mazorcas de maíz que reproducen dos metros y tres centímetros de alto y han producido, más ó menos, cinco kilos de tubérculos, cada una.

No menos digna de mencionarse, es una muestra de trigo que nos han enviado de General Alvear los señores Recalde hermanos, comerciantes del cuartel cuarto, cuyas espigas están bien granadas, no obstante todos los contratiempos sufridos allí por ese cereal.

—Igualmente, debemos referirnos á las muestras de maíz y patatas cosechadas en Ayacucho, que nos ha enviado el escribano señor Eduardo Corti. Las plantas de maíz alcanzan

una altura de dos metros con noventa centímetros, pero se nos asegura que también las hay dentro de las mismas sementeras, de 3.60 y hasta de 3.70. Las patatas pertenecen á la primera siembra, pues allí se hacen dos cosechas de este tubérculo, y tienen un tamaño superior al común.

Lo que más llama la atención en estos productos, es que las tierras del partido de Ayacucho no se consideraban, hasta hace poco tiempo, aptas para la agricultura, y se dedicaban, casi exclusivamente, á la ganadería.

Los productos referidos han sido cosechados por el agricultor señor José Fontana, en tierras de la señora viuda de Corti.

LA CLASE MILITAR DEL 91

AYACUCHO

Un año en el ejército, corresponde á los siguientes ciudadanos del partido de Ayacucho, en razón del último sorteo:

Arroyo R. Andrés, Anisetti Antonio, Augusto José, Alvarez T. Pedro, Barrueta Domingo, Acosta Juan, Aguirre Albano, Betbeder S. Juan, Bardela Ercure, Gancino Ceferino, Campoamor Angel Lucio, Carnell J. Horacio, Cuello Anastasio, Cardoso José, Cansino Miguel, Cain Roque, D'Angevot Raúl, Vitullo Constantino Isidro, Delicutras Luis Jeremías, Díaz Adrián, Díaz Agustín, Echaurí Antonio, Elordi Carlos, Echanchu Emilio, Foliano Luis, García Nicolás, García Isaac, Gómez Norberto, Galeano Carmelo, Galeano Enrique, Garde Francisco, Gonzáles Fidel, Garreghan Tomás, Gaita Ignacio, Godoy Eusebio, Hauscarriaga Pedro Hilario, Ibáñez Pedro, Caina Luis, Gaboset Martín, Zabala C. Juan, Inastinet Benjamín, Lazarte Camilo, Nogabre Tobías, Martínez Alfredo, Malvestito Pedro, Mallo José, Molina Vicente, Maciel Aurelio, Méndez Francisco, Olano Juan, Novatti Santiago, Facinte Francisco, Peroyra Eusebio, Bocca Domingo, Busso Tomás, Sosa Antonio, Severio Emiliano, Sánchez Pío, Tebeo Ramón, Traballini Domundino, Urresti Domingo y Vázquez Angel.

Por dos años en la armada, prestarán servicios los siguientes ciudadanos:

Aguirre Luis María, Canales José María, Cañosa Ramón Martín, De Felipe Antonio, Froggini Constante, Insúa Celestino, Laborde Joaquín, Landó Agustín, Simone Feliciano, Urdiroz Enrique, Valdez Adolfo.

LEGISLATURA

EL PRESUPUESTO ESCOLAR

El 1o. de Marzo reanudará de nuevo el período de sesiones extraordinarias la Cámara de Diputados, con la consideración del presupuesto escolar.

Aun cuando en realidad no pueda anticiparse si sufrirá modificaciones en la legislatura, no será difícil que llegue á ser impugnado el despacho de la comisión, según las versiones circulantes.

Corre desde hace tiempo el rumor de que se aprovechará esta oportunidad, ó cuando se inicie la discusión del proyecto de modificaciones al presupuesto general de la administración, para interpelar al P. E. sobre la gestión financiera que viene desarrollando.

Si el debate se produce, y si intervienen en él varios diputados, no será difícil que las cosas se compliquen con derivaciones de cierta índole, que nada tienen, en verdad, de parlamentaria, pero que no por eso dejarán de influir en las proyecciones del debate.

CRONICA SOCIAL

LAS TERTULIAS DE DISFRAZ

Brillantes reuniones sociales

Como se preveía, resultó uno de los bailes más brillantes de la temporada el realizado en la casa del señor Carbone, que se hallaba profusamente adornada con guirnaldas de flores y lamparillas eléctricas.

Las máscaras, señoras y niñas de nuestra sociedad, dieron mayor realce á la tertulia, ya por sus espiritualidades, ya por los elegantes trajes que exhibieron.

Alrededor de una bien servida mesa, se dió un momento de tregua á la danza, que finalizó á las cinco de la mañana de ayer.

Entre las señoras asistentes notamos la presencia de:

María Teresa Mortris de Carbone, Carolina Carbone de Massoni, Arminda C. de Castró, señoras de Bruder y Terzaga, Ana Blasco de Selva, María Richelet de Esperanza, etc. etc.

Entre las señoritas, se hallaban:

María Lydia Tauscarriaga, María Cristina Wolf Zamboni, Malvina Escartasini, Julia Parodi, María Isabel Terzaga, Irma Vignar, Adela Massoni, Delia Bcero, Ana María Romano, María Blasco, Luisa Ferrari, Teresa y René Bruder, Matilde, Delia y Amalia Lobos, Juana, María y Otilia Verzura, Victoria, Elena y Beatriz Altube, María Esther Richelet, Emelides Zamudio, Justina, Ana y Elena Loustalet, Zulema y Nélida Crola, María Angélica Olivera, Juana, Delia y Paulina Merlo, Edelmira Martínez Hornos, Sofía, Judith y Mercedes Martínez, Angélica Castro, María Romay, etc.

—En la quinta del ingeniero señor Justo Escobar, se realizó anteanoche un espléndido baile, que congregó á un crecido número de familias.

El ancho patio, adornado con multitud de lamparitas eléctricas y flores, presentaba un bonito aspecto, viéndose numerosas parejas y espirituales mascaritas que mantuvieron el entusiasmo hasta las primeras horas del día.

Vimos á las señoras de:

Escobar, Zamudio, Garriga, Castro Martínez, Graells, Roldán, Andrade, Pérez, Camilión, Gómez, Botín, Dualde, de la Cuesta, Villamayor, etc., y las señoritas: Celina y Ana María Escobar, María Carlota y Sara Rebollo Aguilar, María Emilia y Rosa Zamudio, Isabel Hernández, Catalina Martínez Sandalia R. Bravo, Elena, Dolia y Eulalia Martínez Graells, Emelina Tirigal, Dolores y María Teresa Martínez Blaso, Ida Belton, Elvira y Emma Bocott, Emma y Clara Duhalde, Carolina y Magdalena de la Cuesta, Angélica Fernández, Ramona Silva, etc.

—En la reunión que se realizó en casa del señor Francisco Amoretti, vimos á las familias de:

Supervielle, Barraza, Rozas, Figueras Bernasconi, Rogatti, Díaz, Baras, Anguizola, Sánchez Cerdeña, Rosa, Brouchet, Burone, etc.

Otra lucida reunión resultó la ofrecida por el señor Tomás B. Platero, hallándose entre las familias asistentes á las de:

Flores, Ayestarán, Falbo, Ricomano, Fiorini, Carranza, Larrain, Rivas, Lares, Vicente, Maicelli, Sansón, Trejo, Guiangiobe, etc.

—En casa del señor Edmundo Constant, se congregó un numeroso grupo de máscaras, bailándose con todo entusiasmo.

Notamos entre las familias asistentes á las de:

Pividal, Cid, Cuello, Whliches, Casanova, Taylor, Armanino, Vázquez, Mulet, Villanueva, Ortegosa, Llovet, Vega, Báez Escobar, Treblio, Casal, Castiñeyra y otras.

—Ayer por la tarde tuvieron lugar dos hermosas tertulias en las mansiones de los señores Croia y Juan Dubarry, que se encontraron repletas de concurrencia.

—Otra interesante reunión se efectuó en casa del señor Adriano Bonnani, asistiendo entre otras, las familias de:

Arreche, Argain, Márquez, Orrego, Taggino, Santa María, Mulet, Chanetón, Tejedor, Maestri, Monteagudo, Temperley, Nápoli, Bonnani, Altamura, Daneri, della Croce, Villegas, Lammy, etc.

—A la tertulia de disfraz ofrecida por el señor Alberto R. Wehis que resultó ser muy animada, asistieron las familias de:

Cazzola, Sampedro, López, Papalardo, Magallanes, Aberasturi, Padilla, Viñas, Abalo, Raggio, Elormendi, Castells, Tapia, Etchevarría, Silveri, Navarro, Sagarra y otras.

—Anoche tuvo lugar también una brillante reunión en casa del señor Domínguez.

—Como estaba anunciada, se efectuó el sábado por la noche, el recibo de máscaras que ofrecía el señor Francisco J. Hernández, y su señora Carmen Palomba, á sus relaciones. La tertulia alcanzó los contornos de una lucida fiesta. Las numerosas y espirituales mascaritas mantuvieron en todo momento la animación, realzada por las gentiles atenciones prodigadas por los dueños de casa.

Se bailó con entusiasmo hasta las cinco de la mañana del día de ayer, sin que decayera por un instante el entusiasmo.

A la 1 se abrió el comedor, á donde pasaron las familias asistentes á beber una copa de champagna.

Grupos de distinguidas damas se entregaban á animadas conversaciones, mientras las niñas y jóvenes ocupaban las diversas dependencias de la casa, que habían sido arregladas con muy buen gusto. Una excelente orquesta ejecutó interesantes números de baile.

En el hall recibían á sus invitados el señor Hernández y su esposa, que vestía un elegante traje de brocato gris perla, adornados de "liberty" del mismo color, pendantiff de brillantes y vincha en la cabeza.

Entre el grupo de niñas, recordamos haber visto á las señoritas:

Juanita Mendihuru, María Elena Hernández, Adela, Elena y Eva Bayma, Lolita Vidal, Carmen Rodríguez, María Eugenia y Elisa Basset, Juana Falabella, Delia y Carmen Remaggi, señoritas de Sagarra, Debenedetti, Vilar, Romay, Palomba y muchas otras que no se dieron á conocer.

—En la casa del señor Nicasio Ramírez, se realizó anteanoche una tertulia de disfraz que resultó animadísima, prolongándose hasta las primeras horas del día. Numerosas parejas se entregaron al baile, predominando las gentiles mascaritas, que mantuvieron su incógnita, causa por la cual no nos es posible dar la nómina de las niñas que contribuyeron al brillo de la fiesta.

VIAJEROS—Ha regresado de Mar del Plata, el doctor Enrique Rivarola.

—Del mismo punto, el doctor Nicolás Matienzo.

—De Montevideo, el señor Herculano Benavídez y familia.

—De Belgrano para radicarse una temporada en esta ciudad, la señora Gabina Elicabe Urriol de Candiotti.

—De San Martín, la señorita Celiza Martínez.

—De Catamarca, el señor Francisco C. Tolosa.

ENFERMOS—Continúa enfermo, el doctor Clodomiro Griffin.

EDUCACION

NOMBRAMIENTOS

Han sido nombradas; directora de la escuela número 25, de 25 de Mayo, la señora Antonia de Bordenave; maestra de tercer año en la escuela número 1, de Adolfo Alsina, la señorita Victoria Domínguez; maestra de primer año de la escuela número 1, de Castelli, la señorita Ida Gandolfi; directora de la número 5, de General Alvear, la señorita Dolores Arredondo; directora de la número 5, del mismo distrito, la señora Isidora J. de Tortonessi, y de la número 7, la señorita María E. Bolívar; directora de la número 7, de Rivadavia, la señorita Rosa Anchieri; practicante de la número 2, de Lobos, la señorita Dina Vigón, y directora de la número 4, de General Alvear, la señorita Martina R. Vidal.

Se han hecho también los siguientes nombramientos: directora de la escuela número 14, de General Paz, la señorita Elvira V. Benedetti; directora de la escuela número 3, del mismo distrito, la señora Aurora Xifra de Ponce de León; directora de la escuela número 3, de Pilar, la señora Joaquina Lestelle de Brown; directora de la número 5, la señora Isabel I. de Izuriet; directora de la escuela número 2, de General Lavalle, la señorita Ana M. Casali.

LAS ESCUELAS DE SALADILLO

Previos los informes del inspector seccional y la inspección general de enseñanza, el director general de escuelas ha resuelto reorganizar el personal docente de Saladillo, en la siguiente forma: director de la escuela número 1, señor Francisco Pardo Campos; maestros de 4o. año, señora María E. de Gil y señor Emilio M. Ogando; de 3er. año, señoritas Luisa Burch y Agustina Nogués; de 2o. año, señora Adela C. Ledesma de Páez, señorita Lucía M. Zubelet y señorita Julia Méndez; de 1er. año, señoritas María D. Nogués, Lilia Sola, Ercilia H. Bazán, Enriqueta E. Balani y Matilde Curotti; maestra de 1o. año, de la escuela número 5, señorita Micaela M. Sierra, y maestra de primer año, señorita Adela Graciano; director de la escuela número 14, señor Aniceto Irigoitia, y directora de la número 16, señora Ventura Fernández de Duva Rodríguez.

VARIAS INFORMACIONES

El director general de escuelas firmó ayer un decreto, creando una escuela rural en el distrito de Rivadavia, que funcionará con el número 7, en la estación "Sansisena". La dirección de esta escuela estará á cargo de la señorita Rosa Archieri.

—De acuerdo con los informes de la oficina de arquitectura, se han aceptado para reparaciones y obras complementarias en los edificios respectivos las siguientes propuestas: P. J. Pallares, construcción de un algibe en la escuela número 6, de Coronel Pinto; B. Sciarreta, construcción de un aula en la escuela número 6, de Zárate; R. Castelpozzi, diversas obras en las escuelas números 3 y 18, de Chivilcoy; Juan Chiorsi, desagües en la número 1, de Saladillo; González y Vila, obras de reparo en la número 1, de San Andrés de Giles; J. Verdaguer Guardiola, en la número 8 del mismo distrito; S. E. Valente y Cía., en la número 10 del mismo distrito; Luchetti y Ardino, construcción y colocación de tres tanques en las escuelas números 51, 36 y 72, del distrito de La Plata, que funcionan en las islas de Río Santiago.

Han sido despachadas favorablemente las solicitudes de examen presentadas por las señoritas María Josefa Alegre, Isabel Motera, señores Eduardo Ortelli y Vicente Michelini.

Se han mandado registrar los certificados de estudios normales de las señoritas María Josefa Spósito y Agustina Pons.

TRIBUNALES

SOBRE UN APERCIBIMIENTO

La Cámara primera de Apelaciones, en la causa seguida por doña Jerónima Landín contra don Alfredo C. Fernández, sobre tercería, ha dejado sin efecto el apercibimiento impuesto al doctor Leopoldo Del Campo, por el juez doctor Marcenaro, por considerar extemporáneo el pronunciamiento del inferior respecto al proceder del doctor Del Campo al iniciar la acción insaturada, entendiendo que sería recién al dictar la sentencia la oportunidad de apreciar tal circunstancia. La Cámara revoca el auto recurrido también, en cuanto rechaza de plano la acción deducida.

CRONICA POLICIAL

SUICIDIO POR ENFERMEDAD

Anoche, á las 10, en una casa situada en Junín, impulsado por una enfermedad de carácter incurable, según manifestación de la propia víctima, puso fin á su existencia Antonio Pattenio, á cuyo efecto se infirió una lesión en el cuello que le originó el deceso tres horas después, en el hospital de esa ciudad.

El extinto era italiano, de 58 años de edad, no conociéndosele familia ni bienes de fortuna, por cuya causa la policía se hizo cargo del cadáver para su inhumación, instruyendo el sumario de práctica.

INCENDIO EN EL AZUL

Al vecino del Azul, señor Natalio Lloret, en circunstancias en que se hallaba ausente, se le incendió una máquina trilladora, ignorándose el origen del fuego, como asimismo el monto de las pérdidas ocasionadas por el mismo, en virtud de no haber regresado el damnificado, causa ésta por la cual también, se desconoce hasta este momento si lo destruído se hallaba asegurado. La policía instruye el sumario correspondiente.

RIÑAS Y HERIDOS

En la comisaría de Pergamino denunció el jefe de la estación del ferrocarril del Sud, en esa ciudad, señor Santiago Cattaneo, que el 17 del actual, en circunstancias en que el tren de pasajeros tirado por la máquina número 13 pasaba el paso á nivel próximo á la estación, autores desconocidos arrojaron una pedrada al maquinista M. Bastón, hiriéndole levemente en el costado derecho de la cara; y que en la madrugada del 18 del actual, al pasar por el mismo lugar un tren especial cargado con hacienda, fué herido en la misma forma, levemente, en la cabeza, un maquinista que pilotaba la máquina, de apellido Muñoz.

La policía ha recomendado las averiguaciones correspondientes y la detención de los autores del atentado, instruyendo el sumario de práctica.

—Anteayer, á las 7 p. m., en un despacho de bebidas de propiedad de Brito Goyenarte, situado en Necochea por cuestiones del momento, fué herido levemente en la cabeza, con arma blanca, Felipe Gambattisse, por Angel Viamcatti y Pedro Gómez, que fueron detenidos, secuestrándoseles las armas empleadas en la contienda.

INFORMACION TELEGRAFICA

(DE NUESTROS CORRESPONSALES)

MERCEDES

TERMINACION DEL CARNAVAL

Baile en la municipalidad

NOMINA DE LAS CONCURRENTES

OTRAS FIESTAS

Mercedes, Febrero 25 — Suntuoso resultó el baile organizado por la comisión del corso en el palacio municipal.

Los salones y galerías del amplio edificio, se vieron repletos de una concurrencia en la que figuraba cuanto de distinguido existe en nuestra ciudad. Las damas lucían elegantes "toilettes" y muchas hicieron derroche de gracia y espiritualidad. La reunión se prolongó hasta las seis de la mañana.

Asistieron las señoras Ojea de López Costa, de encaje negro bordado celeste; Aranguren de Aranguren, de negro con "pillete"; Gómez de Villarino, de rosa con adornos negro y plateado; De la Vega, seda negra sobre viso rosa; Siri de Cichitoi, de rosa y encaje; Mansilla de Lina, dominó fantasía celeste; Boedo de Lacasa, encaje negro; Badano de Borra, encaje negro sobre viso gris, Silva de Araoz, seda negra y encaje, Murphi de Cavallini, encaje negro "etchandy"; de Mercanto, seda negra, velado de rosa; Napoleona de Olivera, "paillette" negro; Ballesteros de Bázerque, de seda negra "liberty"; Barué de Uncal, encaje negro; Foglietta de Cordero, seda negra; Casa de Delaguila, "charmeuse beigé"; Fidanza, seda negra, "echarpe" encaje blanco; Díaz Gowyo, seda lila y encaje; Krenseckí de Quintana, encaje negro; Santos de Rozas, encaje blanco con adornos verdes; Sarmiento de Silva, seda negra; Aramburu de Curell, rosa y encaje blanco; Cané de Malmierca, encaje negro; Landó de Barrancos, seda blanca; Duburry de Curat, seda blanca, encaje negro; Oliva de Ballevo, encaje negro; Garuffo de Gonzáles Luján, de gris "liberty"; Birrando de Iglesias, seda negra con adornos de colores; Bravo de Reboredo, Casá de Torres, de Leary, de Liera, Lastra de Pasuet, Silva de Araoz, Sola de Gutiérrez y Landó de Barrancos.

Señoritas: Mercedes Borras, de "liberty bleu", cubierto de encaje, flores en el escote; Deresina Borra, de dominó negro de raso, con moños celestes; María Teresa Fernández Ballesteros, de dominó de "liberty" negro con moños coral; Emilia y Antonia Clidos, de gasa rosa; María Ester Ballesteros, de dominó de raso negro con moños color oro; Raquel Ballesteros, de dominó de raso rosa con crisantemos del mismo color en el peinado; Lola López Costa, de rosa con encajes blancos; Matilde Morrow, de dominó rosa con flores del mismo color; Alcalina Cramberra, de dominó de raso negro con adornos punzó; M. Isabel Murphy, de baraja francesa; María Bremberg, de dominó rosa con adornos negros; Mélida Olivera, de manola; Lía Olivera, de fantasía; Adela Lastra de gasa rosa; Zulema Ballero, de dominó negro; Guillermina Lacasa, de dominó de raso verde; Irma Ballero, de dominó negro con celeste; Laura Malepiata, de dominó de raso lila; Elena Bondo de "charmeuse" color melón; Dora Lastra, de dominó negro con flores punzó; Rosa Hernández, de fantasía rosa; Lila Olivera, de aldeana; Raquel Lacasa, de dominó; Clelia Fidanza, de dominó de "liberty" rosa; Celia Bruzos de dominó color oro; Sara Reyna, de aldeana holandesa; M. Luisa Díaz, "soiro de liberty" blanco

de Barrios, Adelina E. de Candavelle, María S. de Villa Abrille, María J. de Etcheverry, Josefa B. de Nico, Elvira R. de Ferrando, Eva R. de Luchini, Adelina L. de Inchausti, Sara M. de Mindiwy, Sofía C. de Amadeo, Lola B. de Insua, Zulema M. de Ballieres, Raquel C. de Martelletti, Claudina A. de Moras, Elina B. de Menéndez, Elena B. de Díaz, Josefa Palma de Solari, María D. de Griselis, Rosa C. de Mindurry, María A. de Fravega, María P. de Cremona, María F. de Luchini, Laurina A. de Griselis, Manuela M. de Menéndez, Paulina R. de Bouchet, Carolina G. de Pianca, Emilia M. de Hamderff, Clelia G. de Matute, Uslenghi de Iglesias, Fredes de Molina, de Isturiz, de Martignone, de Bardengo L. Lerchundi de Barrena, de Arce, de Palacios, Miendonnet de Lamón, de Calderón H., de Espasa, Dominique de Clopet, de Fernández, de Mujica.

Vimos desfilar en la sala destinada al baile, á las señoritas de: Ceballos C. Moras E., Bardengo L., Lamón, Moras P., Florán, Sabatté, Coutiño, Rothenburger Robbio, Moras J., Arce, Victorica, Solari, Báncora, Barberis, Martignone, Duarte, Luchini, Cremona, Díaz, Etcheverri, Suzanne, Oteiza, Bardengo D., López L., Barrancos, Gilardi, Bouchet, Abadie Foix, Abadie, Molina, Isturiz, Espeso, Barrios, Celery, López Romero, Daguerre, Miendonnet, Barberá, Festafia, Ocampo, Sarasegui, Duhart, Calderón.

Se destacaban las señoritas: Margarita Ceballos de Pastora Watteau, Delfina Moras, de indiana; Amalia Ceballos y Amanda Barberis, de alcanas suizas; María Daguerre, de hada; Elena Ceballos, de campesina tirolesa; Juanita Isturiz, de gitana; Marcelina Báncora y Juana Espeso, de manolas; Esther Ceballos, traje hatem; María Juliana Arce, andaluza; Herminia Ceballos, alsaciana; Josefina Aladie y Julia Bardengo, primaveras; Delia Moras, traje oriental, y muchas otras.

SAN NICOLÁS

TRIBUNALES

Juzgado en lo civil y comercial

San Nicolás, Febrero 25 — Juzgado civil y comercial á cargo del doctor Pedro R. Quiroga, Secretaría del escribano Emilio M. Pinto. Despacho del día 24:

Mancini don Felipe, su quiebra; municipalidad de Pergamino, contra la sucesión de Rosario Farías y Florencio Gómez; Banco de la Provincia contra María C. de Bengoechea; Casales doña Dolores y otro contra Manuel M. Casales y otros; Barbeiro Manuel A. contra el concurso Boakin, Bembihy y Cía.; Tissera Telmo A. contra el mismo concurso; Del Frade Domingo contra el mismo; Olivari don Juan, su ab intestato; Mac Mahón Terencio contra la sucesión de Julia M. de Dillón; Luengo Nicanor, convocatoria de acreedores; Drust don Claudio y otro, sus ab intestatos; Bembihy y Tangir, su quiebra; Brusco don Juan Bautista, convocatoria de acreedores; Banco de la Provincia contra Juan C. López; Leghessi Marcelino contra Manuel A. Campo; Trucco Juan contra Baldomero C. Basaldúa; Santander Juan Eustaquia contra Esteban Costa; Berini Hnos. contra Antonio González; Begné Juan, su ab intestato; Ortiz de Gofti Micaela contra la sucesión de Francisco Iriarte; Lima don Marcos, su ab intestato, acción por nombramiento de tutor; Abraldes y Cía., quiebra; Diale Pedro, prueba; Elsaga Ramón, prueba; Quiñón García é Isla contra Mc Loughlin; Mc Loughlin Juan, su testamentaría; Ladrón de Guebara don Fortunato, ab intestato; Rodríguez doña Rómula contra la sucesión de Matías Barrera; Rossi Pablo, prueba; Brioni Antonio, su concurso civil; Rodríguez Arturo, su concurso civil; Feyron Antonio contra Vicente Velo; Gómez don Benito, ab intestato; Sierra don Severo, ab intestato; Sánchez doña Berónica contra Severo Sánchez y otros; municipalidad de Rojas contra Juan Thormey; Carlos Albarracín contra Manuel Navarro cobro de pesos; Ciot don Lorenzo contra Gastambide; Fiorito Antonio, quiebra; Gimbatti Antonio contra Mariano Di Salvo, cobro de pesos; Ortega de Porina doña Justa, su testamentaría; Epeche de Márquez doña Ercilia, información; Méndez don Ismael contra Laprida de Báez; Sosa don Francisco contra la sucesión de Alvarez; Díaz don Alejandro, quiebra; Boerr don Andrés, quiebra; Podestá don Juan Bautista contra Secundino Flores; Bernal don Manuel, ab intestato; Rosas y Cía., contra Félix G. Davier.

PILAR

CENTENARIO DE LA BANDERA

Pilar, Febrero 25—Una comisión de jóvenes de la localidad invita á nacionales y extranjeros á concurrir á la plaza pública el 27 del actual, á las 5.30 a. m. con el fin de festejar la creación de la bandera de la patria.

Habrá manifestación cívica por las calles del pueblo, con banda de música.

LA DIRECTORA DE LA ESCUELA — CORSO — VIAJERO

Presidente Derqui, Febrero 25 — El vecindario ha recibido con júbilo la noticia del desistimiento á su jubilación de la directora de la escuela número 11, señora Rosa B. R. de Goicoechea, quien hace 14 años que dirige la escuela local, siendo reconocida su laboriosidad y competencia por las autoridades escolares y los inspectores.

—Han terminado las reparaciones en el local que ocupa la escuela número 11.

—El corso de flores anoche, estuvo muy concurrido y alegre, con la actuación de una banda de esa capital.

—Se encuentran veraneando en ésta el ingeniero Bunge, el mayor Luis Lavari y familia.

—Para esa los señores José Augé, Juan Leroy y Juan E. Pacheco.

SAN MARTIN

COMISION PRO MEJORAS EDILICIAS

Villa Ballester, Febrero 25 — La comisión pro mejoras edilicias de esta villa, Klein y Hué, ha organizado una función que tendrá lugar mañana en el teatro Los Obreros con el objeto de recolectar fondos para dicho fin.

Componen esta comisión el doctor Enrique Marengo y los señores Francisco G. Tancredi, Pablo Claverie (hijo), doctor Mario Soto, Alfredo Kisling, Pío Rotondiro, David Caunelli, Teodomiro Suñe, José Crinivelli, Eduardo Henti, Héctor Doldi, Francisco Culasso y Juan D. Tancredi.

BARADERO

VIAJEROS

Baradero, Febrero 25 — De esa capital el señor Jorge Pintos.

—De Alcorta, el señor Julián Irigoyen.

—De Buenos Aires, los señores José Agustín de Zavaleta, Francisco Amado, su señora María Starasse y el señor Fany Lacour.

—De San Nicolás regresó el señor Emilio J. Samyn y sus hermanas señoritas Emilia y Marta.

—De Capitán Sarmiento los señores Enrique N. Genaud y Tomás Money.

—De la capital el joven M. Marengo, su hermana señorita Delia Marengo, el señor F. Dillón y el ingeniero Santiago Marius.

VILLARINO

EL SURGENTE DEL VIVERO REGIONAL — SU POSICION — VIAJEROS.

Argerich, Febrero 25 — Se encuentra aquí el ingeniero Mariano F. Jurado, que ha venido á instalar á los topógrafos de la división de minas, señores Graeff y Weber, quienes efectuarán una serie de operaciones de triangulación tendientes á determinar la posición del gran surgente del vivero Huergo y extensión de la napa de agua.

Los mencionados topógrafos dieron principio á esas tareas.

—Llegó el inspector de la Compañía Argentina de Perforaciones, doctor Naering y el señor Alberto J. Pérez, empleado del Ministerio de Agricultura.

PEHUAJO

ACUSACION INFUNDADA

Pehuajó, Febrero 25 — Han resultado infundados los cargos que contra el jefe del telégrafo provincial de esta localidad, señor Rodolfo M. Clos, hiciera un comerciante de esta plaza, pues, el inspector de telégrafos, señor Genaro Videla, que con ese motivo vino á ésta, de las diversas informaciones recogidas en la banca, comercio en general y personas caracterizadas, ha obtenido datos que revelan un correcto proceder en el empleado acusado.

CHACABUCO

CARNAVAL

Chacabuco, Febrero 25 — Anoche se efectuó un baile en el Club del Comercio, reinando animación extraordinaria.

Se notaba la presencia de la mayor parte de las familias del pueblo.

Se preparan varios saltos familia-

GUAMINI

BAILE EN LA MUNICIPALIDAD

Guamini, Febrero 25—Anoche tuvo lugar un baile de disfraz y fantasía en los salones de la municipalidad, que resultó animado, concurriendo lo más selecto de esta sociedad.

SAAVEDRA

ROMERIAS ESPAÑOLAS—TERMINACION DEL CARNAVAL

Saavedra, Febrero 25—Las romerías españolas tendrán lugar los días 2, 3 y 4 de Marzo.

La comisión organizadora presidida por el señor Ramón del Río, trabaja activamente con el mejor éxito.

Amenizará las romerías una banda de esa capital que dirige el maestro Luis Moras.

—El carnaval estuvo regularmente animado. Anoche se celebró un baile de disfraz en el salón municipal, bastante concurrido.

AJEDREZ

LOS PROBLEMAS DEL LUNES

Partida Spielman-Nienzewich

Solución á los problemas publicados en nuestro número del pasado lunes:

Al primero de mate en tres jugadas:

C 5 A R

Si negras R x C 6 R 5 A, 2 D 7 C R, negras R juego y 3 D 5 C R mate.
Si negras R x A, 2 D 7 R, negras R 3 A y 3 D 6 D mate.

Al segundo de mate en tres jugadas:

D 4 T-R

Si negras R x A, 2 D 4 A R, negras R 4 A y 3 D 6 R mate.
Si negras R 8 D, 2 C 7 A R +, negras R juega y 3 D 4 A 6 D 8 D mate.

Publicamos dos nuevos problemas de mate en tres jugadas:

Negras 4 piezas

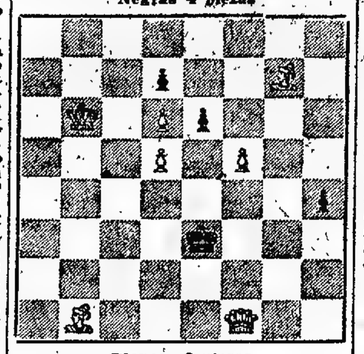

Blancas 8 piezas

Juegan las blancas y dan mate en tres jugadas

Negras 4 piezas

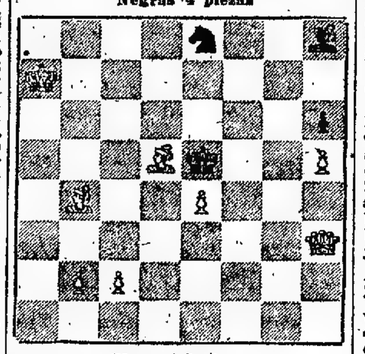

Blancas 8 piezas

Juegan las blancas y dan mate en tres jugadas

Partida jugada entre los maestros Spielman y Nienzewich. Comentarios de Spielman.

APERTURA CARO-KAMM

Blancas: Spielman	Negras: Nienzewich
1—P x R	P 3 A D
2—P 4 D	P 4 D
3—P 5 R	A 4 A
4—A 3 D	A 4 A
5—D x A	P 3 R
6—P 4 A R	C 3 T R

Para impedir P 5 A

7—C 3 A R	P 4 A D
8—P 3 A	D 3 C

Provoca complicaciones parecidas á la partida Nienzewich-Salve, por eso P x P era preferible.

9—P x P	A x P
10—P 4 C D	A 2 R
11—A 3 R	D 2 A
12—C 3 T	C 3 A D

Mejor era P 3 T D.

13—C 5 C	D 3 D
14—A 5 A	.....

Prematura. Mejor era C D 4 D, con lo cual las blancas conservarían una pequeña ventaja de posición.

14—.....	O-O.
15—C 5 C R ?	A x C !

Un sacrificio muy auspicioso. Inferior sería P 3 C R, á causa de C 4 R.

16—P x A	C x P R
17—D 2 R	C 4 A
18—A x T	T x A
19—C 4 D	.....

Para cambiar á lo menos uno de los peligrosos caballos. Sin duda, que con esto se debilita aún más la posición de los peones blancos.

19—.....	C x C
20—P x C	C 5 A
21—O-O	D 2 R
22—D 5 T R	P x P C D
23—T D 1 C	D 7 D

Si D 2 R, 24 T 4 A, amenazando T 4 T.

24—T x P	D x P +
25—R 1 T	C 3 D

para impedir D x P A +.

26—T 7 D	C 4 A
27—D 1 D	D 3 C
28—D 1 C	C 6 R
29—T 7 C	.....

Si 29 D x D, P x D, 30 T 1 C D, C 5 A, y las negras tienen probabilidades de ganar, porque los dos peones pasados se hacen muy fuertes.

En cambio, después de la jugada del texto, el cambio de damas sería desfavorable para las negras, porque si D x D, 30 T R D, P x T D, 31 T 7 T, C 5 A, 32 T R 7 C D, las torres blancas ocuparían una posición dominante, trabando por completo el juego negro.

29—.....	D 5 D
30—T 3 A	C 5 C ?

Un error á causa de la premura del tiempo. Era necesario C 4 A con la continuación 35 D 1 C R, D 6 C R, 32 T x P, D x P con resultado dudoso.

31—T D x P A	.....

Ahora las blancas deberían ganar.

31—.....	T 1 A D
32—P 3 T R	C 6 R

No, C 4 R á causa de T x P +.

33—D 1 R	D 4 A D
34—T 7 C D	P 5 D
35—P 4 T R ?	.....

La continuación ganadora era T R 7 A, D x P. Esta jugada es la que las blancas hicieran sin motivo.

D 4 D	
35—.....	D 4 R
36—D 1 C D	C 5 C
37—D x P T	D 3 D
38—D 1 C R	T 8 A D
39—T 3 A ó 7 A	R 1 A
40—T x P +	

Tablas

INSTRUCCION PUBLICA

Pago de sueldos á los maestros—Con motivo de la publicación que hicimos del proyecto presentado al Consejo Nacional de Educación por el vocal del mismo, señor Enrique de Vedia, sobre forma de pago de sueldos á los maestros, nos escriben manifestándonos la conveniencia de hacerlo extensivo, en la medida de lo posible, á las escuelas nacionales de provincia, cuyos maestros son los que más sufren por la demora con que se les abonan sus haberes, en muchas ocasiones, debido á negligencia de los apoderados.

Nos parece muy atinada la observación y ya que el proyecto del señor Vedia parece haber sido bien recibido por el magisterio, como un procedimiento eficaz para facilitar una tarea tan principal, justo es que gocen tam-

tres que en apartadas regiones ejercen su noble misión con dificultades singulares y remuneraciones insignificantes.

Escuela Normal de Flores—Hoy, á las 8 a. m., deben concurrir á esta escuela las aspirantes al 3o. y 4o. grado, á fin de rendir el examen de ingreso.

AGRICULTURA, GANADERIA E INDUSTRIAS

CULTIVOS INTENSIVOS

Habichuelas forrajeras

Una leguminosa muy descuidada entre nosotros, es la conocida con el nombre vulgar de "habichuela forrajera", y con el científico de "faba vulgaris equina".

Los ganaderos que se ocupan en la invernada de haciendas, deben hacer siembras intercaladas y formar praderas artificiales que constituyan un alimento esencial para la alimentación del ganado.

Mezclada con avena, la "faba vulgaris equina" produce, admirablemente, formando un prado de pastoreo excelente. En la provincia de Buenos Aires, según nuestros informes, se han hecho ensayos culturales con la leguminosa que nos ocupa, obteniendo sus cultivadores un resultado óptimo.

Cuando los granos de esta planta están algo cuajados, es un pasto verde de calidad inmejorable, siendo, á su vez, apetecido por el ganado.

Desde el 15 de Marzo, más ó menos, hasta mediados del mes de Julio, se siembra la habichuela forrajera, en tierras bien labradas, con labores profundas, enterrando las semillas con el arado.

Deben emplearse alrededor de 100 á 120 kilos de semillas por hectárea.

El grano de esta leguminosa es un buen forraje, y se puede utilizar en la ración del ganado vacuno y caballar, mezclado con maíz, cebada ó avena.

Cuando empieza á traducirse la floración, puede comenzar el agricultor á efectuar el corte, siguiendo esta operación hasta que maduren por completo los granos.

Si no se quieren hacer mezclas intercaladas, las habichuelas forrajeras pueden sembrarse solas, en pequeños potreros bien labrados. Producen, como decimos, admirablemente sin recabar mayores cuidados en su cultivo y desarrollo.

LOS CAMPOS DE PASTOREO

EL SORGO PERENNE

Los campos destinados al pastoreo de las haciendas, aunque sean de la más rica zona del país, deben ser cultivados con siembras intercaladas que contribuyan á mantener las propiedades excelentes del suelo, y por otra parte, á proporcionar un alimento nutritivo á las haciendas.

Esto se hace imprescindible, cuando se recibe hacienda en invernada.

En estos momentos en que, tanto las tierras de cultivos, como los prados naturales, han perdido un tanto sus caracteres fisiológicos á consecuencia del largo período de sequía intensa, y luego, de las lluvias copiosas y abundantes, con más razón debe el agricultor mejorar con siembras intercaladas los campos forrajeros.

El sorgo perenne, llamado también "halep", y en Estados Unidos "Johnson grass", es una gramínea vivaz, muy nutritiva, rústica, y apreciada sobre todo por el ganado vacuno.

Puede sembrarse sola esta gramínea, pero conceptuamos prudente la siembra intercalada, por ser más favorable á la alimentación de las haciendas y por favorecer al suelo, manteniendo su grado de fertilidad.

El sorgo perenne (sorghum halepense), se adapta perfectamente á los climas cálidos y tierras secas y hasta áridas. Por eso, la gramínea que nos ocupa es recomendable y merece la atención de los agricultores, muy especialmente de los que cultivan y explotan las provincias del Norte, donde el agua es escasa y las tierras no ofrecen las cualidades físico-químicas requeridas para la mayor parte de los forrajes alimenticios.

Se siembra en el mes de Septiembre, á razón de 5 ó 6 kilos de semillas por hectárea, al voleo, y previa roturación, bien hecha, de la tierra. Se intercala con las forrajeras más indicadas de la región de que se trate.

Crece vigoroso, sin necesidad de prestarle otros cuidados.

ARTE Y TEATRO

Argentino—El viernes próximo hará su estreno en este teatro la compañía de operetas españolas que dirige el actor Casas, con la opereta "El conde de Luxemburgo".

OBSERVACIONES METEOROLOGICAS

Instalación especial de LA PRENSA

Termómetro		Barómetro.
A las 3 a. m. hoy 22.5		A las 3 a. m. hoy milím. 755.0
Ayer		Ayer
6 a. m. 22.0		8 a. m. 757.0
12 m. 32.0		12 m. 756.0
6 p. m. 28.6		6 p. m. 754.0
12 p. m. 24.0		12 p. m. 755.0

VIENTO a las 3 a. m. de hoy: Este. Cielo: Despejado.
SOL: Sale 5.22 a. m. Se pone 6.18 p. m.
LUNA: Sale 1.49 p. m. Se pone 11.26 p. m.

Aunque el aspecto del día de ayer fué en general bueno, se produjo un descenso en la presión barométrica y se sintió mucho calor. En el ambiente hubo bastante humedad.

Dirección y velocidad del viento: N., NE. y ENE., con una velocidad media de 7 kilómetros por hora. A las 12 de la noche sopiaba viento E. muy suave.

Humedad del aire: máxima, 82.

Temperatura el día 25 del año anterior: máxima 25 grados; mínima 18.

—Universidad Nacional de La Plata—Datos meteorológicos de las 7 a. m.: Presión atmosférica á 0 grado y al nivel del mar, 760.13 mm.; temperatura á 0 grado y al nivel del mar, 23.0; id mínima, á las 5 a. m., 19.7; humedad relativa, 77 por ciento; tensión del vapor de agua, 16.33 mm.; viento: dirección NE.; velocidad por hora, 20 kilómetros.

Datos de las 2 p. m.: Presión atmosférica á 0 grado y al nivel del mar, 756.05; temperatura: 30.0; humedad relativa, 49 por ciento; tensión del vapor de agua, 16.46 mm.; viento: dirección NO.; velocidad por hora, 11 kilómetros.

—Informes de la Oficina Meteorológica Argentina—Ha llovido en: Jujuy 1 mm., Santa María 2, Río Gallegos 16, Año Nuevo 9, Jachal 3, G. Güemes 5.

—Cálculo del tiempo probable hasta las 8 p. m. de hoy:

Provincia de Buenos Aires—Semínublado; temperatura en descenso en el Sur.

Santa Fe, Entre Ríos y Corrientes—Seminublado en el Oeste y nublado con lluvias ligeras en el Este.

Jujuy, Salta y Tucumán—Seminublado, poco cambio de temperatura.

Región mediterránea—Inestable, con lluvias parciales y vientos bruscos del Sur en el Centro y Norte.

Región andina—Seminublado, temperatura en descenso.

Neuquén y Río Negro—Seminublado, poco cambio de temperatura en Santa Cruz: seminublado, temperatura en

DEPORTES

CARRERAS DE CABALLOS

HIPODROMO ARGENTINO

LA REUNION DE AYER

Relativa animación reinó en la reunión llevada á cabo en la tarde de ayer.

El doctor Juan F. Arechavala que llegara ayer de Mar del Plata, actuó como presidente de la comisión de comisarios de carreras, no teniendo que intervenir en reclamación ó hecho alguno, lo que supone que la reunión se realizó normalmente, vale decir, en el mejor de los mundos.

El programa era pobre en extremo en lo que á inscripciones se refiere, pero aún así se llegaron á apostar 397.010 boletas.

En los ocho números del programa salieron derrotados los favoritos excepción hecha de Hirondelle que salvó la meta por una cabeza de ventaja.

Entre Caoba y Aeronauta se dividieron las preferencias del público en la prueba inicial, reservada á "three years" perdedores; este último no figuró en el marcador, no así la hermana materna de Urunday que, no obstante haber sido pisada al girar la curva, finalizó cuarta.

Don Dinero hizo el juego delante de Volapié, Caoba, Canrobert, y Memoir, en tanto que Aeronauta y Sueño Dorado, cerraban la marcha. Frente al tinglado, Canrobert (Napoleón Wanda) surgió al frente para resistir al final el tardío ataque á Memoir á la que aventajó por 3|4 de cuerpo.

Sueño Dorado obtuvo el tercer placé.

No obstante su honorable "performance" detrás de Toreador, la importada Full Up dirigida por el aprendiz H. Sormani, fué cotizada en segundo término, en el premio "La Liquette", carrera en que tomaron parte seis animales de 4 años, la mitad de ellos con un haber de una victoria, y el resto con dos ídem.

Full Up dejó que se agotaran en la delantera Garrick, Obedience, Intrinsulis y Oskol, y poco después de entrar al tiro derecho ella atropelló con firmeza para hacer suya la victoria con dos cuerpos de ventaja sobre Obedience.

A un final hermoso dió lugar la carrera de potrancas no ganadoras: Congo's Legacy animal sumamente veloz é hijo de Congo y Lady Vogler, por Abt Vogler, después de "pelear" durante 200 metros con Dichosa (la hermana materna de Delarey) precedió á ésta por una cabeza.

Dada la señal de partida, Tramoya por breve trecho ocupó la punta. Luego, substituyeron á esta, pensionista del stud Lambaré, Esencia por el lado de la empalizada, Dichosa y Congo's Legacy por el centro de la pista; entre tanto, la favorita Alcurnia iba en los puestos posteriores manejeando y cerca de la línea exterior.

Como hemos dicho, Congo's Legacy, respondiendo al látigo, dominó á Dichosa.

Oxígeno finalizó segundo delante de Elástica, y Cuidado.

En la carrera de fondo, el favorito Guarany pretendió recorrer la distancia de 3.000 metros de punta á punta. La persecución estuvo á cargo de Petimetre al que seguían Bonzo (corriendo á la expectativa), Muley Hafid, Floreal y Bromista; Manchester cerraba la marcha.

Frente á la tribuna del paddock, Bonzo, en un "rush" impuso condiciones al hermano de Fósforo.

Floreal ocupó el tercer puesto, Petimetre el cuarto, Muley Hafid el quinto, Bromista el sexto, y Manchester el último.

No obstante la liviandad de la pista, los 3.000 metros fueron cubiertos en un tiempo mediocre: 3' 17" 1,5.

Resultados generales:

Premio "Sancho", 1.700 metros—1o. Canrobert, zaino, 3 años, 57 kilos, por Napoleón y Wanda, del stud Las Pitas (Alberto Irusta), $ 17.45 y 8.95; 2o. Memoir 55, 7.85; 3o. Sueño Dorado 54.

No placé: Aeronauta 57, Don Dinero 57, Volapié 54 y Caoba 55 (cuarta).

Ganada por 3|4 de cuerpo.

Tiempo: 1'47" 4|5.

Premio "La Liquette", 1.600 metros—1o. Full Up, zaino, 4 años, 48 1|2 kilos, por Anigton y Polly Marden, del stud Madagascar (aprendiz Heddo Sormani), $ 8.45 y 4; 2o. Obedience 52, 5.55; 3o. Zesotte 50.

No placé: Intrinsulis 55 (cuarto), Oskol 55 y Garrick 52.

Ganada por dos cuerpos.

Tiempo: 1'40" 1|2.

Premio "Kamala", 900 metros. Potrancas perdedoras. Peso, 54 kilos—1a. Congo's Legacy, colorada, por Congo y Lady Vogler, del stud Dina (Juan Fernández), $ 13.50 y 5.20; 2a. Dichosa, 4.95; 3a. Esencia.

No placé: Etiqueta Blanca, Tramoya, Cleromanía (cuarta), Mema y Alcurnia.

Ganada por una cabeza.

Tiempo: 0'55".

Premio "Lavengro", 900 metros. Potrillos perdedores. Peso, 54 kilos—1o. Infernal, zaino, por Val d'Or y Meltona, del stud Ituzaingó (Carlos Bustos), 8.90 y 2.75; 2o. Conejo, 2.45; 3o. Adela, 3.20.

No placé: Bovril, Polín, Cleto (cuarto), Filibuster, El Sordo y Lezama.

Ganada por 3|4 de cuerpo.

Tiempo: 0'53" 4|5.

Premio "Tragaldabas", 1.700 metros—1o. Tragaldabas, zaino, 3 años, 55 kilos, por Orizón y Aleluya, del stud Gran Muñeca (Gabriel Ardouin), $ 6.20 y 2.95; 2o. Pagola 49, 3.25; 3o. Golden Key 52.

No placé: Cupalén 52 (cuarto) y Berón de Astrada 52.

Ganada por dos cuerpos y medio.

Tiempo: 1'45" 4|5.

Premio "Guardia", 2.300 metros—1a. Hirondelle, zaina colorada, 3 años, 54 kilos, por Pietermaritzburg y Espoir, del stud Nimrod (Camilo L. Fernández), $ 4.25; 2a. Chicharra II 53, 3a. Telaraña 56, última guardia 52.

Ganada por una cabeza.

Tiempo: 2'26".

Premio "Asti", 1.600 metros—1o. Bantam, zaina, 4 años, 54 kilos, por Máster Willie y Mestiza, del stud Pretender (aprendiz Luis Caffarena), pesos 9.50 y 4.65; 2o. Oxígeno 43, 12.40; 3o. Elástica 62.

No placé: Dalesman 56, Cuidado! 48 (cuarto) y Condarco 47.

Ganada por cuerpo y medio.

Tiempo: 1'38" 2|5.

Premio "Olaf", 3.000 metros — 1o. Bonzo, zaino, 3 años, 57 kilos, por Batt y Rivoli, del stud La Celina (Alberto Irusta), $ 10.95 y 5.15; 2o. Guarany 57, 4.50; 3o. Floreal 56.

No placé: Manchester 56, Bromista 50, Petimetre 48 (cuarto) y Muley Hafid 46.

Ganada por cuerpo y medio.

Tiempo: 3'17" 1|5.

Cuarta carrera—Butterfly, $ 5.25 y 2.65; Pioneer, 2.65.

Tiempo: 1'46" 2|5.

Ganada por varios cuerpos.

(J. Bidegain).

Quinta carrera—Bibelot, $ 3.10 y 5; Agua Blanca, 5.35.

Tiempo: 1'1".

Ganada por medio cuerpo.

(P. Costa).

Sexta carrera—Tedeschi, $ 3.80 y 2.85; Gallareta, 4.05.

Tiempo: 1'38" 2|5.

Ganada por 2 cuerpos.

(P. Costa).

Séptima carrera—Juramento, $ 69.05 y 15.75; Argentino, 8.15.

Tiempo: 1'24" 4|5.

Ganada por varios cuerpos.

(C. Gómez).

Octava carrera—Iyapú, $ 3.55; Obrizo.

Tiempo: 2'6".

Ganada por 1|2 cuerpo.

(P. Costa)

VOLACION

VUELOS DE PAILLETTE EN MENDOZA

En la tarde de ayer, el volador Paillette realizó tres espléndidos vuelos en Mendoza, con una duración total de una hora y 20 minutos. En el vuelo que efectuó á las 6.45, Paillette llevó su máquina por el lado de Luján de Cuyo, alcanzando una altura máxima de 700 metros y regresó por sobre el centro de la ciudad.

LLEGADA DEL PREMIO "KAMALA"

LLEGADA DEL PREMIO "LAVENGRO"

TIRC A LA PALOMA

CLUB INTERNACIONAL DE CAZADORES

Ayer se realizó en el stand de Vicente López el 38o. concurso de tiro á la paloma, que ha organizado la comisión del Club Internacional de Cazadores en la presente temporada.

Los resultados generales del día son los siguientes:

Primera polla, ganadores, A. Albertolli, E. Tolomei y A. Tolomei.

Segunda polla, ganadores, A. Albertolli, A. Olivari y J. Bellotto.

Tercera polla, ganadores, A. J. Olivari y E. Tolomei.

El doblete fué ganado por el señor Andrés del Pino.

El premio Centenario de la Bandera Argentina fué ganado por el señor A. Olivari, con una serie de 16 palomas muertas en 16 tiros.

YACHTING

YACHT CLUB ARGENTINO

En el río de la Plata se realizó ayer la regata para embarcaciones á vela, que había organizado la comisión directiva del Yacht Club Argentino, en un recorrido de 12 millas.

Se realizó solamente la primera serie, pues de las tres embarcaciones anotadas en la segunda, sólo se presentó el "Mate Macá" y lo hizo fuera de hora.

El resultado de la regata y las condiciones de la misma fueron los siguientes:

Premio Copa San Sebastián—Por rating en 12 millas. Señal de partida 1 41 de la tarde.

"Mouchette", salió á la 1 h. 49 m. 20 s. p. m.; pasó la primera boya á las 3 h. 33 m. p. m.; pasó la segunda boya á las 3 h. 54 m. 40 s. p. m.; llegada de la primera vuelta, 4 h. 15 m. 15 s. p. m.; pasó la tercera boya á las 4 h. 47 m. p. m., pasó la cuarta boya á las 5 h. 5 m. p. m.; llegada, 5 h. 26 m. 15 s. p. m.; tiempo empleado, 3 horas, 45 minutos 15 segundos.

"Folly"—Salió á la 1 h. 44 m. p. m.; pasó la primera boya á las 3 h. 33 m. 50 s. p. m.; pasó la segunda boya á las 3 h. 54 m. 40 s. p. m.; llegando de la primera vuelta á las 4 h. 18 m. 10 s. p. m.; pasó por la tercera boya á las 4 h. 53 m. 30 s. p. m.; pasó por la cuarta boya á las 5 h. 14 m. 50 s. p. m.; llegó á las 5 h 36 m. 55 s. p. m.; tiempo empleado, 3 horas 55 minutos 55 segundos.

"Endrick"—Salió á la 1 h. 45 m. 30 s. p. m.; pasó por la primera boya á las 3 h. 30 m 15 s. p. m.; pasó por la segunda boya á las 3 h. 53 m. p. m.; llegada de la primera vuelta, 4 h. 15 m. 55 s. p. m.; pasó por la tercera boya á las 4 h. 53 m. p. m.; pasó por la cuarta boya á las 5 h. 16 m. 25 s. p. m.; llegó á las 5 h. 39 m. 15 s. p. m.; tiempo empleado, 3 horas 58 minutos 15 segundos

Teniendo en cuenta los recargos, el resultado de la regata es el siguiente: primero, "Folly", en 4 horas 20 minutos 19 segundos. Segundo, "Endrick" en 4 horas 22 minutos 39 segundos. Tercero, "Mouchette" en 4 horas 26 minutos 15 segundos.

Actuó como oficial de día el señor G. L. S. Wood.

CRICKET

SEGUNDO "TEST MATCH"

MARYLEBONE C. C. CONTRA REPUBLICA ARGENTINA

Ayer continuó en la cancha del Buenos Aires Cricket Club, el segundo "test match" de cricket, de los tres concertados contra el cuadro representante del Marylebone Cricket Club, ante un público tan numeroso como entusiasta.

Nuestros representantes que continuaron en el "batting", no actuaron en la forma que habían comenzado, y si bien alcanzaron un score bada despreciable, los últimos jugadores que batearon no respondieron á las esperanzas en ellos cifradas.

El resultado del encuentro hasta la hora en que el juego se suspendió ayer por la tarde, es el siguiente:

MARYLEBONE C. C.

A. J. Hill, run out	46 corridas
E. R. Wilson, ct. por Cooper y b. por Dorning	11 "
M. C. Bird, ct. por Sheridam y b. por Toulmin	74 "
L. A. Troughton, ct. por Whaley y b. por Toulmin	7 "
A. C. Mac Laren, b. por Toulmin	0 "
C. E. de Trafford, b. por Toulmin	6 "
E. J. Fulcher, ct. por Garnett y b. por Dorning	51 "
H. H. Baird, ct. por Whaley y b. por Toulmin	17 "
C. E. Hatfield, ct. por Toulmin y b. por Dorning	21 "
W. Findlay, not out	16 "
Lord Hawke, ct. por J. Brown y b. por Toulmin	0 "
Extras	17 "
Total	266 corridas

Caída de los wickets: 1 por 23, 2 por 130, 3 por 137, 4 por 137, 5 por 141, 6 por 180, 7 por 200, 8 por 200, 9 por 231, 10 por 266.

Análisis del "bowling":

	O.	M.	R.	W.
Dorning	13.4	0	60	3
Foy	22	4	73	0
Drysdale	3	0	24	0
Toulmin	19	1	60	5
Sheridam	6	0	28	0
Whaley	1	0	4	0

Segundo "innings":

A. J. L. Hill, b. Toulmin	17	corridas
E. R. Wilson, c. Garnett, b. Toulmin	16	"
M. C. Bird, c. Horsfall, b. Foy	61	"
L. H. W. Troughton, c. Cowper, b. Foy	21	"
C. E. de Trafford, b. Foy	0	"
E. J. Fulcher, b. Foy	39	"
Cap. H. H. C. Baird, st. Garnett, b. Foy	9	"
C. E. Hatfield, b. Toulmin	18	"
Lord Hawke, b. Toulmin	5	"
A. C. Mac Laren, not out	36	"
W. Findlay, ausente	28	"
Extras	250	"
Total		

Caída de los "wickets": 1 por 34, 2 por 53, 3 por 107, 4 por 107, 5 por 154, 6 por 183, 7 por 184, 8 por 195, 9 por 250.

Análisis del "bowling":

	O.	M.	R.	W.
Dorning	18	1	69	4
Toulmin	14.1	2	65	4
Whaley	4	0	22	0
Foy	22	2	65	5

REPUBLICA ARGENTINA

Primer "innings":

N. W. Jackson, c. Mac Laren, b. Fulcher	14	corridas
J. G. Brown, b. Baird	31	"
C. P. Russ, st. Findlay, b. Hatfeild	31	"
E. M. Toulmin, c. Fulcher b. Hatfeild	23	"
G. C. Drysdale, st. Tutnell, b. Hatfeild	36	"
H. Dorning, c. Watson Hutton, b. Hatfeild	40	"
S. A. Cowper, c. Wilson, b. Hatfeild	0	"
C. H. Whaley, c. Bird, b. Hill	2	"
P. D. Foy, c. Trafford, b. Wilson	4	"
H. G. Garnett not out	16	"
J. B. Sheridan, c. Watson Hutton, b. Wilson	7	"
Extras	2	"
Total	206	

Caída de los "wickets": 1 por 20, 2 por 55, 3 por 91, 4 por 108, 5 por 161, 6 por 161 7 por 167, 8 por 183, 9 por 188; 10 por 206

Análisis del "bowling":

	O.	M.	R	W.
Fulcher	8	0	43	1
Cap. Baird	11	2	45

Everest. Luego, le sigue en importancia el cerro Aconcagua, en la cordillera de los Andes, que se divisa, cubierto de nieve, desde la línea del ferrocarril Trasandino.

VARIAS

Los anteojos y lentes con cristales de colores son empleados generalmente para evitar las molestias que causan en muchísimas personas los rigores de los rayos solares.

Parece que el color anaranjado oscuro es el que proporciona el mayor bienestar.

FECHAS HISTORICAS

26 de Febrero

1826—Ataque á la Colonia—El almirante Brown, al frente de la escuadrilla argentina, lleva un sangriento ataque á la Colonia del Sacramento, que sostienen los brasileños que defendían la plaza.

1829—Soberanía nacional—Rechazada por las provincias la Constitución unitaria sancionada el 24 de Diciembre de 1826, en la ciudad de Santa Fe, se había reunido una convención nacional con objeto de organizar el país bajo otra forma de gobierno, habiendo empezado sus trabajos con la aprobación de los tratados de paz con el Brasil, que había sometido á su deliberación el coronel Dorrego, gobernador de Buenos Aires y encargado de las Relaciones Exteriores.

Pero así que el país cambió la faz tranquila en que se hallaba, debido á la revolución de Lavalle y al fusilamiento del coronel Dorrego, la convención de Santa Fe, reasume la soberanía delegada en el gobierno de Buenos Aires, reservándose la dirección de las Relaciones Exteriores (21 de Febrero); declarando el día 26 anárquica, sediciosa y atentatoria contra la libertad, honor y tranquilidad de la Nación la sublevación del 1o. de Diciembre, y crimen de alta traición contra el Estado el fusilamiento del coronel Dorrego.

La convención nacional pidió contingentes á las provincias para socorrer á Buenos Aires y puso las fuerzas nacionales bajo la dirección del general don Estanislao López, gobernador de Santa Fe.

1844—Sitio de Montevideo—El general don José María Paz, con algunas fuerzas, hace una salida sobre la plaza sitiada de Montevideo, y sostiene un combate, en que sale victorioso, contra las tropas sitiadoras del general Oribe.

BOLETIN DEL DIA

Servicio general de correspondencia

Se despachará correspondencia:

El 28, á las 8 a. m., para Brasil y Europa, en el "Indiana" (sin alcance); y á la 1 p. m., para Dakar y Europa, en el "Algerie" (sin alcance).

—Se recibirá correspondencia:

Hoy, de Europa y Brasil, en el "Avón", con fechas hasta el 4 de Febrero, y de Europa y Canarias, en el "P. de Satrústegui", con fechas hasta el 6 de Febrero; y el 28, de Europa y Brasil, en el "Chili", con fechas hasta el 8 de Febrero.

BOLSA, BANCA Y NEGOCIOS

RESUMEN DE LA SEMANA

Las condiciones monetarias del mercado no se modifican, por no disminuir las necesidades de moneda, lo cual obliga naturalmente á usar con frecuencia del crédito. La diferencia en contra del país en el año de 1911, entre la importación y la exportación nacional, produjo notable vacío en la circulación, que sólo el tiempo puede llenar, prolongándose por dicha causa la situación poco satisfactoria que tienen los negocios. La grande especulación desarrollada en 1911, distrayendo capitales necesarios para fomento de las industrias y del comercio, precipitó la paralización sufrida en el segundo semestre del año mencionado, agravada, desgraciadamente, con el retardo en la cosecha de cereales por causas atmosféricas.

Se lucha en los momentos actuales por volver á la vida normal, con probabilidades de mejores tiempos para el comercio. A pesar del esfuerzo constante de todos los gremios, la transformación se opera en forma lenta, á causa de ser de poca importancia el movimiento de salida de productos agrícolas para el exterior. Por Bahía Blanca se hacen buenas exportaciones de lino, trigo y avena, así como por el puerto de La Plata y el del Rosario, considerándose suficientes las correspondientes al puerto de la capital, á consecuencia de la dificultad existente para la entrada de vapores, su descarga y carga en un plazo razonable.

El mercado puede definirse así: demanda de moneda con tasa bancaria de descuento firme, de 7 3/4 á 8 1/2 por ciento al año; reducida oferta de cambios comerciales, con la cotización en alza, de 43 1/2 á 43 9/16 peniques sobre Londres, y de 5.09 francos sobre París; y fletes disponibles sin gran demanda por las dificultades de cargar, á 12 chelines, y tendencia de alza, para Mayo y Junio á 20 3/4 chelines, todo San Lorenzo, órdenes.

Las necesidades de moneda se han experimentado precisamente en los momentos de menor circulación monetaria, con su natural consecuencia de limitación y de tipo firme en el descuento bancario. A fin de Diciembre la circulación era de 723 millones de pesos moneda nacional, la cual descendió á fin de Enero á 717 1/2 millones, cuya diferencia en contra equivalente á 5 1/2 millones de pesos se debe á las extracciones de oro que hubo en la Caja de Conversión, pues la existencia de 189 millones en fin de Diciembre, se redujo á 186 1/2 millones á fin de Enero.

No puede causar alarma el uso constante del crédito, porque sirve para suplir la falta de capitales disponibles, hasta que puedan percibirse los millones de pesos de las cosechas del año, para restablecer en el mercado el perdido equilibrio monetario. En el mes de Enero descontaron los Bancos 30 1/2 millones de pesos moneda nacional más en comparación con Diciembre anterior. Los descuentos totales, según los balances de los Bancos, llegan á la fuerte cantidad de 1.421 millones de pesos, que representan todo el capital de los mismos Bancos y una buena parte de los depósitos, por los cuales pagan un módico interés y colocan á tipo superior con buena utilidad, constituyendo la más productiva operación bancaria de la plaza.

SEMANA AGRICOLA-GANADERA

RESUMEN EN GENERAL

Lanas, cereales y haciendas

MERCADO DE CEREALES

COTIZACIONES CORRIENTES

En la plaza y en el exterior

La semana que acaba de transcurrir ha sido de mayor movimiento que la anterior, tanto para los negocios de lanas como para los de cereales. La relativa normalización del tráfico de cargas, por ferrocarril, permitió mover grandes cantidades de productos que eran esperadas en los mercados y en los puertos para llenar compromisos.

La situación de la plaza lanera no ha experimentado cambios que merezcan ser consignados. Los comentarios que hiciéramos el lunes anterior pueden ser reproducidos hoy, desde que la desanimación que se notaba entonces en las ventas ha continuado.

Los compradores europeos se muestran aun tímidos para operar, á la espera de la apertura de la primera serie de remates de Londres, que se realizará en Marzo próximo.

—

En las principales centros comerciales de Europa las lanas argentinas se cotizaron durante la semana próxima pasada á los siguientes precios medios:

Amberes: lana tipo B, para Marzo, 5.55 francos; para Junio, 5.55 francos por kilogramo.

Roubaix: lana tipo único, para Marzo, 5.55 francos; para Junio, 5.60 francos por kilogramo.

Havre: lana sucia, merina, para Marzo, 1.72 francos; para Junio, 1.12 1/2 francos por kilogramo.

—

En la plaza, las lanas procedentes de la campaña Sur y Suroeste de la provincia de Buenos Aires se cotizaron como sigue:

Lana madre — Cruza Lincoln, fina, especial, de pesos 9.30 á 9.50; id id id superior, de 8.80 á 9.10; id id id buena, de 8.30 á 8.70; id id id regular, de 7.60 á 8.10; id id id inferior, de 6.70 á 7.50.

Cruza Lincoln mediana, especial, de pesos 8.80 á 8.30; id id id superior de 8.20 á 8.50; id id id buena, de 7.80 á 8.10; id id id regular, de 7.10 á 7.60; id id id inferior, de 6.20 á 6.90.

Cruza Lincoln, gruesa, especial, de pesos 7.50 á 7.70; id id id superior, de 7.20 á 7.40; id id id buena, de 6.70 á 7.10; id id id regular, de 6.10 á 6.50; id id id inferior, de 5.50 á 6.

Mestiza fina Rambouillet, especial, de pesos 8.50 á 8.70; id id id superior, de 8.10 á 8.40; id id id buena, de 7.50 á 7.90; id id id regular, de 6.70 á 7.30; id id id inferior, de 5.90 á 6.50.

Lana de borregas — Cruza Lincoln, especial, de pesos 8.60 á 8.80; id id id superior, de 8.20 á 8.50; id id id buena, de 7.60 á 8.10; id id id regular, de 7.30 á 7.70; id id id inferior, de 6.80 á 7.20.

Cruza Lincoln mediana, especial, de pesos 8.30 á 8.50; id id id superior, de 8.20 á 8.50; id id id buena, de 7.50 á 7.80; id id id regular, de 7 á 7.40; id id id inferior, de 6.50 á 6.90.

Cruza Lincoln, gruesa, especial, de pesos 7.60 á 8; id id id superior, de 7.40 á 7.70; id id id buena, de 7 á 7.50; id id id regular, de 6.50 á 6.90; id id id inferior, de 6 á 6.40.

Mestiza, fina Rambouillet, especial, de pesos 8.60 á 7; id id id superior, de 8.40 á 8.70; id id id buena, de 8 á 8.30; id id id regular, de 8.50 á 8.90; id id id inferior, de 5 á 5.40.

Lana negra, de pesos 5 á 6.

Lana de barrigas, de 3.20 á 4.30; lana de corral, de 1 á 3.50.

CUEROS VACUNOS Y YEGUARIZOS

Los cueros en general tuvieron mercado firme.

He aquí sus cotizaciones medias:

Cueros vacunos de campo—Consumo, superiores (10 kilos) de $ 11.60 á 12; id buenos, id de 11.40 á 11.70; id regulares, id de 10.90 á 11.30; id inferiores id de 10.60 á 10.80.

Cueros vacunos de campo—Mortecinos, superiores (10 kilos), de 11.70 á 11.90; id buenos, id de 11.30 á 11.60; id regulares, id de 10.80 á 11.10; id inferiores, id de 10.50 á 10.70.

Cueros vacunos de matadero—Superiores (10 kilos), de pesos 11.80 á 12; buenos, id de 11.40 á 11.70; regulares, id de 10.90 á 11.20; inferiores, id de 10.60 á 10.80.

Cueros vacunos pesados—De más de 15 kilos (10 kilos), de pesos 8.50 á 10.

Becerros—Según condición, (10 kilos), de pesos 10.60 á 11.30.

Nonatos—Según condición, (10 kilos), de pesos 10.60 á 11.30.

Nonatos—Según condición, (10 kilos), de pesos 9.60 á 10.30.

Cueros vacunos (salados) — Novillos (1 kilo), de pesos 0.50 á 0.55; vacas, id de 0.47 á 0.52.

Cueros yeguarizos de campo—Buenos (uno) de pesos 5.20 á 5.30; regulares, id de 4.90 á 5.10; inferiores, id de 4.70 á 4.80; potrancas, según condición, (uno), de pesos 2.35 á 2.65; potrillos, id de 0.30 á 0.35.

DIVERSOS PRODUCTOS

Gorduras—Sebo, estilo de embarque, pipas y bordalesas (10 kilos), de pesos 2 á 2.20; id id de campo, en pipas y bordalesas (10 kilos), de 2.90 á 3.10; id id id id cascos chicos, tarros y panzas (10 kilos), de 2.75 á 2.95; sebo, en rama ó pisado (10 kilos), de 2 á 2.35.

Plumas de avestruz—Sin martillo, según calidad (1 kilo) de pesos 8 á 12; con martillo, superior (1 kilo), de 5.60 á 6; id id buena (1 kilo), de 4.80 á 5.40; id id regular, (1 kilo), de 4.10 á 4.60; id id inferior (1 kilo), de 3.50 á 3.90.

Astas—Campo, novillos (millar), de pesos 90 á 150; id vacas (millar), de 40 á 70.

Huesos de campo — Blancos limpios (1.000 kilos), de pesos 24 á 28; id sucios (1.000 kilos), de 12 á 14.

Pieles de nutrias—Superiores (1 kilo), de pesos 7.20 á 7.50; buenas (1 kilo), de 6.30 á 6.80; regulares (1 kilo), de 5.20 á 5.70; inferiores (1 kilo), de 4.50 á 4.80.

CERDAS

Las cerdas, según clase y procedencia, cerraron así:

Yeguariza—Superior (10 kilos), de pesos 13.60 á 14; buena (10 kilos), de 12.70 á 13.40; regular (10 kilos), de 11.60 á 12.30; inferior (10 kilos), de 11 á 11.40.

De vaca—Sin masle, superior (10 kilos), de pesos 10.80 á á 11; id id buena (10 kilos), de 10.20 á 10.50; id id regular (10 kilos), de pesos 9.50 á 9.80; id id inferior (10 kilos), de 9 á 9.20; con masle (10 kilos), de 4.50 á 6.50.

PIELES DE LA CAZA

Las pieles de la caza siguen teniendo buen mercado y cerraron á estos precios:

Cueros de lobos (uno), de pesos 6 á 8; id id carpinchos (uno), de 1.50 á 2.50; id id venados (docena), de 2 á 3, id id ciervos (1 kilo), de 1 á 1.30; id id cóndor blancos (uno), de 8 á 10; id id id pardos (uno), de 4 á 5.

Pieles de zorros (una), de pesos 0.50 á 1; id id zorrinos (una), de 0.20 á 0.50; id id cabras (10 kilos), de 8 á 10; id id cabritos (docena), de 2.50 á 3; id id gato montés (una), de 0.40 á 0.50; id id cisnes (una), de 0.30 á 0.50; id id macá y chajás (cada una) 0.20.

PRODUCTOS DE LOS MATADEROS, SALADEROS Y CARNES CONSERVADAS.

Estos productos, que se cotizan en oro sellado para exportación, obtuvieron:

Cueros salados, de saladero, novillos, á bordo derechos pagados (100 kilos) á pesos 31; id id id vacas id id id id (100 kilos), de 28.50 á 30; cueros salados, de matadero, novillos (100 kilos), de pesos 24 á 24.50; id id id vacas (100 kilos), de pesos 22; cueros secos, de matadero, novillos (10 kilos), de pesos 4.50 á 4.60; id id id vacas (10 kilos), de 4.50 á 4.60; cueros yeguarizos, salados, Entre Ríos (uno), de 1.70 á 2.10; id id Corrientes (uno), de 1.50 á 2.10; sebo de saladero, estilo de embarque á bordo derechos pagados 100 kilos, de 14 á 14.25; id id id id id id de matadero (100 kilos), de 13.50 á 13.75; huesos de grasería, buenos (1.000 kilos), de 30 á 35; id id id de fábrica (1.000 kilos), de 8 á 10; cenizas de huesos (1.000 kilos), de 7 á 10; tasajo, para el Brasil (100 kilos), de 13 á 14; carne de potro, según clase y condición (10 kilos), de 6.50 á 11.40; id id vaca id id id (10 kilos), de 5.20 á 5.60; garras de ojas (enfardeladas) (100 kilos), á 2.40; vergas de vacuno (100 kilos), á 5.60; nervios de vacuno (100 kilos), de 5 á 5.50; astas de novillos (millar), de 70 á 140; id id vaca (millar), de 20 á 35.

MERCADO DE HACIENDAS

(Vacunos)

Las entradas á plaza comprendieron en la semana alrededor de 20.000 cabezas.

Las cotizaciones se sostuvieron y el mercado cerró firme á estos precios:

Bueyes especiales, según clase y tamaño, de pesos 110 á 115; id gordos id, de 97 á 105; id carne gorda id, de 80 á 85; id buena carne id, de 65 á 73; id delgados ó invernada id, de 55 á 60.

Novillos para frigoríficos, especiales, de 110 á 120; id id gordos, de 95 á 105.

Novillos mestizos, especiales, de pesos 87 á 90; id gordos de 81 á 85; id carne gorda, de 70 á 75; id buena carne, de 65 á 69; id delgados ó invernada, de 60 á 63.

Novillos criollos, gordos, de pesos 71 á 75; id id carne gorda, de 62 á 68; id id buena carne, de 50 á 58. id id delgados ó invernada, de 42 á 48.

Vacas mestizas, especiales, de pesos 80 á 85; id id gordas, de 65 á 75; id id carne gorda, de 55 á 60; id id buena carne, de 45 á 50; id id delgadas ó invernada, de 40 á 43.

Vacas criollas, gordas, de pesos 50 á 55; id id carne gorda, de 43 á 47; id id buena carne, de 37 á 43; id delgadas ó invernada, de 35 á 37.

Vaquillonas mestizas, especiales, de pesos 55 á 60; id id gordas, de 45 á 50; id id carne gorda, de 35 á 42; id id buena carne, de 30 á 35; id id delgadas ó invernada, de 28 á 30.

Vaquillonas criollas, gordas, de pesos 41 á 45; id id carne gorda, de 36 á 38; id id buena carne, de 33 á 36; id id delgadas ó invernada, de 28 á 30 pesos.

Terneros de año, especiales, de pesos 80 á 85; id id id gordos, de 75 á 80; id id carne gorda, de 65 á 70; id id delgados á buena carne, de 60 á 65.

Terneros mamones, especiales, de pesos 20 á 22; id id gordos, de 14 á 18; id id carne gorda, de 10 á 12; id id delgados á buena carne, de 5 á 8.

(Lanares)

He aquí las cotizaciones que obtuvieron los lanares:

Capones cruza Lincoln, especiales, de pesos 11 á 12; id id id gordos, de 10 á 10.70; id id id regular gordura de 9 á 9.50; capones, cruza Lincoln, para invernada, de 5.50 á 6.50; ovejas, cruza Lincoln, especiales, de 11 á 11.50 id 11 id gordas, de 9 á 10; id id id regular gordura de 7.50 á 8, ovejas, cruza Lincoln para invernada, de 5 á 6; capones Rambouillet, especiales, de 10.50 á 11; id id id gordos, de 9 á 10; id id id regular gordura, de 8 á 8.50; capones, Rambouillet, para invernada, de 5 á 6.50, ovejas Rambouillet, especiales de 10 á 10.50; id id gordas, de 8.50 á 9.50; id id regular gordura de 7.50 á 8, ovejas Rambouillet para invernada, de 5 á 6.50; borregos, según gordura, de 4 á 8; corderos, según gordura de pesos 2.80 á 7.

PORCINOS

Cerdos mestizos, especiales (1 kilo), de pesos 0.42 á 0.45; id id gordos (1 kilo), de 0.36 á 0.40; cerdos criollos, gordos, (1 kilo), de 0.30 á 0.32; id id carne gorda (1 kilo), de 0.26 á 0.28; lechones, según gordura (uno), de 3 á 5 pesos.

MERCADOS AGRICOLAS

Las fiestas de carnaval han evitado importancia á las operaciones de cereales en la semana. Se operó, sin embargo, con facilidad y mercado sostenido desde el miércoles. La mayor demanda de entrega inmediata es, por el momento para el Brasil, para cuyo destino las exportaciones de la semana sumaron 14.000 toneladas.

—

Las cotizaciones se mantienen buenas para el trigo. El precio medio oscila entre $ 8.7 y 8.30 los 100 kilogramos.

—

El lino estuvo algo más sostenido. En ésta y en el Rosario se operó fácil á pesos 16.10, 16.20 y 16.25 para Marzo.

—

Por más disponible, á pesar de la gran cosecha que se anuncia, se obtiene en el Rosario hasta 9 pesos los 100 kilos. En cambio, para las entregas en Mayo, cuando se habrá terminado la recolección, los precios oscilaron entre 4.95 y 5 pesos.

VALOR DE LA PROPIEDAD

BRAVO BARROS y Cía.

Casa calle Andes 1055, de 7.68 metros de frente por 43.30 metros de fondo. Superficie, 328.21 metros cuadrados, on pesos 405.500, que equivale á $ 321.44 el metro cuadrado. Comprador, señor Aurelio Bassi.

Casa Rivadavia 4930 esquina Acoyte, de 11m26 metros de frente por 42.43 metros de fondo. Superficie, 477.76 metros cuadrados, en $ 58.000, que equivale á $ 121.40 el metro cuadrado. Comprador, señor Alberto Laffin.

Terreno calle Paysandú entre Cucha-Cucha y Espinosa, con una superficie de 1.481.10 metros cuadrados, á razón de $ 12.83 el metro cuadrado. Total, $ 19.749. Compradores, señores Albino Antoniotti y H. Aymone.

Terreno en el Tigre, formando esquina á dos calles sin nombre, á dos cuadras al Este de la calle Liniers, con una superficie de 1.520.88 metros cuadrados, á razón de $ 10.66 el metro cuadrado. Total, $ 16.223.60. Comprador, doctor Mario Castilla.

Terreno calle Paysandú y Av. San Martín y Espinosa, con una superficie de 700.66 metros cuadrados, á razón de pesos 20 el metro cuadrado. Total, pesos 14.011.95. Comprador, señor P. Luis Boffi.

Terreno en el Tigre, con frente á una calle sin nombre, á dos cuadras de la calle Liniers, con una superficie de 1.226.65 metros cuadrados, á razón de pesos 8.81 el metro cuadrado. Total, pesos 8.359.52. Comprador, doctor Mario Castilla.

Terreno Avenida San Martín esquina Paysandú, con una superficie de 232.81 metros cuadrados, á razón de $ 21.33 el metro cuadrado. Total, $ 4.963.50. Comprador, José Roggero y Juan La Serventa.

V. S. LOBATO y Cía.

Casa calle Parral 1553, compuesta de 8.66 metros de frente por 53.28; superficie 504.63 m. c.; en $ 20.000; promedio, $ 39.63 el m. c. Comprador, señor Joaquín Iralzoz.

Casa calle Sarmiento 4676, compuesta de 8.66 metros de frente por 22.60; superficie 195.90 m. c., en $ 16.000; promedio, $ 81.63 el m. c. Comprador, señor Francisco Cattaneo.

Casa calle Castro Barros 1628, compuesta de 8.66 metros por 28; superficie, 244.38 m. c., en $ 17.300; promedio, $ 70.80 el m. c. Comprador, señor Manuel Eudoro.

Terreno calle Remedios entre Dolores y Mariano Acosta, con superficie de 411.44 m. c., á razón de $ 14.66 el m. c. importe, $ 6.032.50. Comprador, señor Sebastián Berghini.

Terreno calle Desead entre Terrada y Condarco, con una superficie de 476.10 metros cuadrados, á razón de $ 7.73 el metro cuadrado. Importe, $ 3.683.55. Comprador, señor Iván Nordieff.

Terreno en la estación Wilde (Villa Jurado), calle Mar del Plata, entre Lartigau y Belgrano, con superficie de 369.60 metros cuadrados, á razón de pesos 7.33 el m. c. Importe, $ 2.710.40. Comprador, señor Facundo Ferreyra.

BISSO PATRON y Cía.

Propiedad de altos, San Luis 1949 al 43, entre Ecuador y Bermejo, mide 8.66 por 17.32 metros, edificio compuesto la planta baja de sala, escritorio, comedor, dos dormitorios y comodidades, el piso alto las mismas comodidades que el anterior, en pesos 55.000, resulta á pesos 366.66 el metro cuadrado. Compradora, señorita María Dolores Suárez.

Casa Estados Unidos 1834 entre Pérez y Sarandí, mide 8.66 por 28.24 metros, edificio moderno de sala, comedor, cinco dormitorios y demás comodidades, en pesos 50.000, equivale á pesos 190.48 el metro cuadrado. Comprador, señor David Tamini.

Propiedad Artes y Oficios 739 entre México é Independencia, mide 7.99 por 25.99 metros, edificio moderno compuesto de sala, tres dormitorios y demás comodidades, en pesos 23.000, resulta á 97.77 pesos el metro cuadrado. Comprador, señor Pascual Gorga.

Casa Gascón 1733 entre Soler y Nicaragua, mide 8.72 por 19.81 metros, edificio de sala, comedor y dos dormitorios, en pesos 17.000 ó sea á pesos 108 el metro cuadrado. Comprador, señor Jacobo R. Alcé.

En Mar del Plata, bulevar Colón y Santa Fe, una fracción de terreno compuesta de 911 metros cuadrados, en pesos 48.330 ó sea á pesos 50 el metro cuadrado.

Importe total de estas ventas pesos 193.330.

ARTURO DEMARCO

Casa Mathet 1373, 10 por 40, cinco piezas, pesos 10.500. Comprador, señor Tiburcio Tersi.

Cuen 24 de Noviembre 1281, 10 por 31, cinco piezas, pesos 25.000. Comprador señor Pascual Gorga.

AYERZA, CULLEN y ESQUIVEL

Un lote de terreno formando esquina Avenida Forest, calle Fraga y Esteco, manzana 57, lote 18, con una superficie de 293.46 varas cuadradas, á pesos 73.18 la vara cuadrada, importando esta operación la suma de pesos 21.865.—Comprador, señor Fernando Baena.

Un lote de terreno situado en la avenida Forest entre las de Federico Lacroze y Esteco, manzana 32, lote 19, con una superficie de 179 varas cuadradas á pesos 78.33 el metro cuadrado, importando esta operación la suma de pesos 9.346. Comprador, señor Fernando Baena.

LUIS COSTA

En Villa Urquiza, terreno esquina Monroe y Bucarelli, de 14.66 varas por 15.90, á razón de pesos 30 la vara cuadrada, venta particular y al contado. vendedor señor Santiago Tranieli; comprador señor Juan Suaya.

Venta de haciendas

AVILA y Cía.

He aquí las ventas realizadas en su 69 remate-feria efectuado en Cachari, el día 20 del corriente:

Vacas gordas especiales, á pesos 71; vacas carne gorda y gordas, de 47.25 á 66; vaquillonas dos años, buena clase, á 52.50 y 70; vacas con ternero, de que pisa, de 30.50 á 35.25; novillos de 3 años, buen estado, á 71, 74 y 80; novillos 2 años, invernada, de 52.50 á 65.50; novillitos de 1 y 1 1/2 años, de 39.50 á 46.50; potrancas mestizas tiro pesado, á 80; potrancas mestizones tiro liviano, á 34; ovejas para consumo, y cría, de 4.15 á 7.15; borregos, de 2.15 á 4.80; capones gordos, á 9.60; capones invernada, de 6.10 á 8.55; carneros á medio galpón, á 60, 65, 70, 80 y 90; carneros á campo, á 26 y 40.

RIVERO y VIALE

Como tenían anunciado estos martilleros del Saladillo, F. C. S., efectuaron en los días 16 y 17 del corriente, su 206 remate feria, obteniendo el siguiente resultado:

Vacas gordas, de pesos 57 á 78; novillos gordos, de 62.50 á 75; bueyes gordos, de 79 á 100; vacas carne gorda, de 44 á 52.50; novillos invernada, de 51 á 65; vaquillonas gordas, de 42 á 52.50; vacas invernada, de 28 á 44.50; novillitos, de 35 á 42; vacas con cría, de 20.50 á 36.50; bueyes para el trabajo, de 40 á 65; terneros de 20 á 37.50; ovejas, de 6.75 á 9.05; borregos, de 4.10 á 4.50; carneros, á 31; cerdos gordos, de 27.50 á 51.50; cerdos flacos, de 9.40 á 21.50; yeguas, de 17 á 70; potros, de 41 á 60; caballos, de 56 á 70.

NOTICIAS MARITIMAS

VAPORES ESPERADOS—MES DE FEBRERO

Nombre	Bandera	Procedencia
x Siena	italiana	26 Génova
Alexandria	alemana	26 Hamburgo
x P. Satrústegui	española	26 Barcelona
P. Bunge	belga	27 Amberes
Potaro	inglesa	27 Londres
Ruapehu	inglesa	27 Wellington (M
Nora	inglesa	28 Amberes
x Chili	francesa	28 Burdeos
Eugenia	austriaca	29 Trieste
Cabenda	inglesa	29 Burdeos
Santa Lucía	alemana	29 Hamburgo

VAPORES A SALIR—MES DE FEBRERO

Nombre	Bandera	Destino
Quessant	francesa	28 Havre
Ruapehu	inglesa	27 Londres (M°)
Domingos	inglesa	27 Manaos
x Algerie	francesa	28 Marsella
x Indiana	italiana	28 Génova
Gotha	alemana	28 Bremen
King	inglesa	28 Amberes
Burguady	inglesa	29 Liverpool
x Corrientes	argentina	29 Río Gallegos

x Indica los vapores correos.

ALTURA DE LA MAREA

A las 6 a. m., 25.2 pies; á las 7, 25.2; á las 8, 25.8; á las 9, 26.6; á las 10, 26.8; á las 11, 26.2; á las 12 m., 24.6; á la 1, 24.2; las 2, 23.10; á las 3, 23.6; á las 4, 23.6; á las 5, 23.6, y á las 6 p. m., 23.6 pies. Uno más en el canal Norte. Viento N., NE. y ENE.

LLEGADAS A LA RADA

Vapor inglés "Drumcraig", de New York, con carga general, á Chadwick y Cía.; id id "Mans Isles" de Leith, con carbón, á Wilson, Sons, y Cía., id id "Don Emilio", de Newport, con carbón, á F. C. Pacífico; id id "Hellenes", de New York, con carga general, á Houston y Cía.; id id "Beligrano", de Glasgow, con carga general, á Boadle y Cía; id id "Caterina", de Cardiff, con carbón, á F. C. C. Argentino.

MOVIMIENTO DEL PUERTO

Entradas: vapor holandés "Frisia", de Amsterdam, con 457 pasajeros y carga general, en el dique 4; id inglés "Avon", de Southampton, con 464 pasajeros y carga general, en la dársena Norte; id id "Bankdale" y "Olive", de la rada, en el dock Sur, á descargar; id id "Venus", de Amberes, con carga general, en el dique 4; id argentino "Harpón", de South Georgia, en la Boca, á descargar; id id "Ternero", de Antonina, con carga, en la dársena Norte.

Salidas: vapor inglés "Carthusian", de la dársena Sur, para Coronel, en lastre, id id "Hampton", del dique 1, para Capetown, con productos; id id "Livonian", del dique 4, para Glasgow, con frutos; id id "Alfalfa", del dique 3, para San Vicente órdenes, con frutos; id id "Kelvindale", del dique 4, para La Plata y Liverpool, con productos; id id "St. Nicholas", del dique 1, para el Rosario, á descargar; id argentino "Austria", del dique 3, para Río Grande, con frutos.

NOMINA DE LOS VAPORES DE ULTRAMAR SURTOS EN EL PUERTO.

Dársena Norte—"Novillo", "Santos", "Cap Finisterre", "Ternero", "Avón".

Dique 4—"Santa Rita", "Reinfeld", "Verdi", "P. Bridge", "Quessant", "Macedonia", "Algerie", "Indiana", "Highland Glen", "Frisia", "Venus".

Dique 2—"E. von Rabiesn", "Hallebury", "Corfu", "E. Victoria", "Gotha", "Moraban", "Delhead", "Lincolnshire", "Flawyl", "Roma", "Tangara", "Bonifacio", "Romney", "Siegmund", "Burgundy", "Gorsehaldo", "Toro", "Sevilla", "Santa Elena".

Dique 1—"Catalina", "Pruth", "Alster", Ingleside", "Hydaspes", "Park Newburn", "Osteriand", "M. Emoricos", "Harstingen", "Dea of Crombie", "Pilar de Larrinaga".

Dique 1 — "H. R. James", "Chinese Prince", "Aymerie", "B. Prince", "Bellalisa", "Trader", "Naia", "Horatius", "Herminius", "Amor", "A. Jauregui berry", "England", "Mont Denis", "Hesiono", "Glenarinay".

Dársena Sur—"Harlseywood", "Inveran", "Nigretia", "Tremlewah", "A. Transport", "Pomona", "Harport", "S. of England", "Camarones", "M. of Bute", "Kelvingrove", "Don Benito", "Rawson", "Clavercek".

Riachuelo—"Sellasia", "Calyx", "Albuera", "Mary Baird", "G. Adolf", "Ingeborg" "Craigmor" "M. Cutchoukorn" "Pikepool", "Dowgate", "Lullington", "Kyma", "Tynedale", "Keyingham", "Winchester", "Terschelling", "Augusr", "Ruse" "Rokos" "Lynton" "Lynrowan", "Wilkingen", "Tandil", "Inerapia", "Beechley" "Mercator", "Abergeldie", "Blacktor", "Craigforth", "Newbiggin", "Porvenir", "Bergenhus" "Cairntown", "Heros", "Neilrose", "Fenny Lodge", "Manchester Miller", "Florida", "Skogland", "Madawaska", "Camerón", "Japanic".

Dock Sur—"Cape Antibes", "Vilna", "Bankdale", "St. Johann", "Horngarth", "Derwenthall", "Nina", "Hydaspes", "Hermione", "Birkhall", "Rugby", "Manchester City" "Olive", "Castleventry", "Corrientes", "Zillah", "M. City", "Baugor", "Reynolds", "Hallzones", "Neuquén", "Norman Prince", "Highland Rover", "Ventura de Larrinaga", "Balaclava", "Drumlanrig", "Canadian Transport".

SITUACION DE LOS VAPORES CORREOS Y DE PASAJEROS

Mala Real Inglesa

"Asturias", salió el 25 de Pernambuco para Southampton.

"Amazon", en Southampton.

"Avon", dársena Norte.

"Araguaya", llegó el 10 de Febrero á Southampton; saldrá, para ésta el 1o. de Marzo.

"Aragón", salió el 22 de Madeira para ésta.

"Danube", salió el 25 de Bahía para ésta.

"Nile", salió el 23 de Southampton.

Hamburgo Sudamericana y Hamburg Amerika Linié

"Cap Blanco", salió el 24 de Vigo para Hamburgo.

"Cap Ortegal", saldrá el 1o. de Marzo de Hamburgo para ésta.

"Koenig Friedrich August", salió el 23 de Southampton para ésta.

"Cap Finisterre", dársena Norte; saldrá el 5 de Marzo.

"Cap Vilano", salió el 24 para Hamburgo.

"Koenig Wilhelm II" salió el 19 de Río de Janeiro para Hamburgo.

"Cap Arcona", salió el 16 de Lisboa para ésta; llegará el 28 á Río de Janeiro.

Mensajerías Marítimas

"Magellan", saldrá el 6 de Marzo de Burdeos para ésta.

"Chili", salió de Río de Janeiro el 24 con rumbo á ésta.

"Amazone", salió el 22 de ésta para Burdeos.

"Cordillere", salió el 21 de Dakar para Burdeos.

"Atlantique", salió de Lisboa el 23 para ésta.

Lloyd Sabaudo

"Tomaso di Savoia", salió el 21 de Santos para Génova.

"Principe di Udine", salió de Génova el 23 de Febrero.

Lloyd Italiano

"Cordova", saldrá el 29 de Génova.

"Indiana", dique 4; saldrá el 28.

"Principessa Mafalda", salió el 20 de Dakar para ésta; es esperado el 1o. de Marzo.

Societé Generale de Transportes Maritimes

"Salta", salió el 20 de Marsella.

"Plata", salió el 18 de ésta para Marsella.

"Formosa", salió el 14 de Río de Janeiro para Marsella.

"Pampa", salió el 10 de Marsella.

"Paraná", salió el 25 de Dakar para Marsella.

La Veloce

"Savoia", salió el 12 de Santos para Génova.

"Brasile", salió el 21 para Génova.

"Italia", salió el 20 de Dakar para ésta.

Navigazione Generale Italiana

"Regina Elena", salió el 21 de Génova.

"Re Vittorio", salió el 24 para Génova.

"Principe Umberto", salió el 16 de Río de Janeiro para Génova.

"Umbria", en Génova.

Transatlántica Española

"Montevideo", en Barcelona.

"P. de Satrústegui", salió el 13 de Tenerife para ésta; es esperado el 26.

Lloyd Real Holandés

"Frisia", dique 4; saldrá el 2 de Marzo.

"Hollandia", pasó el 20 por Fernando Noronha para Amsterdam.

"Zeelandia", salió el 25 de Vigo para ésta.

Austro-Americana

"Martha Washington", salió el 22 de Tenerife para Trieste.

"Laura", salió el 18 de Las Palmas para Trieste.

"Alice", en Trieste.

Pinillos, Izquierdo y Cía.

"Barcelona", salió el 24 para Barcelona.

"Valbanera", salió el 20 de Las Palmas para ésta.

"Cádiz" en Barcelona.

Línea Nelson

"Highland Corrie", en Londres.

"Highland Piper", salió el 15 de Londres.

"Highland Scott", salió el 22 de Londres para ésta.

"Highland Glen", dique 4.

"Highland Pride" en Londres.

"Highland Brae" salió de ésta el 9.

"Highland Warrior", salió el 16 de ésta para Londres.

"Highland Loch", en Londres.

"Highland Laddie", salió el 23 para Londres.

"Highland Rover", dock Sur.

VAPORES ESPERADOS

Hoy: italiano "Siena", de Génova, con 416 pasajeros y carga general; español "P. de Satrústegui", de Barcelona, con pasajeros y carga general; alemán "Alexandria" de Hamburgo con carga general; inglés "Catoria" de Río de Janeiro, en lastre.

Mañana: inglés "Veronese" de Londres, con carga general; el "Potaro" de Londres, con pasajeros y carga general.

VAPORES A SALIR

Hoy: inglés "Ongleventry" para Bahía Blanca, á cargar; id "Pilar de Larrinaga" para Nueva York, con frutos; francés "Quessant" para Dunkerque 1 escalas, con pasajeros y carga.

COSTA SUR

El vapor "Mendoza", en viaje del Sur para ésta, salió ayer de San Antonio.

—El vapor "Patagonia", en viaje para el Sur, salió ayer de Madryn.

—Hoy, es esperado de los puertos del Sur el vapor "Centenario".

VAPORES EN VIAJE

"Oroya", inglés del Callao, para Liverpool, salió ayer de Montevideo.

"Eugenia", austriaco, de Trieste para ésta; salió ayer de Santos.

Hoy son esperados en Montevideo: inglés "Nora" de Amberes, id "Raphael" de Liverpool; y mañana: francés "Chili" de Burdeos, inglés "Ruapehu" de Wellington.

VAPORES DE LOS RIOS

Se esperan hoy: "Londres", "Eolo" y "Río de la Plata" de Montevideo, "Viena" del Salto, "Río Iguazú" del Carmelo, "Helios" de Santa Fe.

Salen hoy: "Luna" para el Carmelo

suari 974, con Rosa Manso, austriaca. Tacuarí 976; Juan Rolando, sirgo, Bolívar 1260, con Jacoba Foscale, italiana. Bolívar 1260; Agustín A. Fabo, argentino, Malabia 2156, con Tomasa Almgart, argentina, Entre Ríos 1284; Antonio Segura, español, Humberto I 1760, con Catalina Suquet, española, Humberto I 1760; José Lanza, italiano, Pavón 1467, con María Fecha, norteamericana, Pavón 1462; Martín Kurz, argentino, C. Calvo 449, con María Castellón, española, C. Calvo 449.

Sección 15a. — Juan Preconcini, italiano, con Ida Marinelli, argentina; Manuel Tuamonte, español, con Manuela Raposo, española; Antonio Russo, argentino, Aguirre 1069, con Rosa Cavana, argentina, Leiva 4002; Manuel Sandoval, español, Estados 4717, con Pura Erade, española, Estados 4717; Santos Tancredi, italiano, Cantilo 77, con Santos Bontrancschi, italiana, Canning 77; Salomón Steinbum, argentino naturalizado, Gurruchaga 86, con María E. Bertoni, argentina, Humboldt y Villarroel; Juan Pérez, español, San Julián 1895, con Rosa Cavallini, oriental; Marino Tasso, italiano, San Eduardo 859, con Elena Cavallini, oriental, San Matías 1788; Juan Givatti, italiano, Malabia 268, con Luisa Moltrasio, argentina, Aguirre 441.

Sección 16a. — Víctor D. Divas, argentino, albañil, con Margarita Eschemann, argentina; Onetto Visani, italiano, tornero, con Angela Squellati, argentina.

Sección 17a. — Pedro Davario, italiano albañil, Guevara 284, con María Turri, argentina, Guevara 284; Ernesto Cioni, italiano, herrero, Palpa 3251, con Paulina Van Uytren, belga, Palpa 3251; Francisco Condés, español, jornalero, Aguirre 1221, con Lucía Delgado, española, Darwin 668; Davil Melonari, italiano, agricultor, Crámer 1538, con Elna Franco, argentina, Amenábar 2031; Antonio Demarchi, argentino, mecánico, Céspedes 3485, con María Mercedes Salas, Víctor Buesinger, argentino, constructor de obras, Freyre 949, con María Diego, española, Esteco 3810; Antonio Borrello, italiano, panadero, Crámer 2391, con María Derrosa, italiana, Crámer 2391.

Sección 18a. — Leongino González, oriental, Charcas 3679, con María E. Peralta, argentina, Charcas 3679; Francisco Brunetti, italiano, Uriarte 2366, con Cuartilla Boniqui, italiana, Guemes 4015; Nicolás Caparro, argentino, Guayanas 1554, con Rosario Meutori, Guayanas 1554; José Francisco Punta, argentino, Oro 2937, con Isabel Dramis, argentina, Oro 2937.

DEFUNCIONES

Sección 1a.—Juan J. Muruyeta, 55 años, argentino, Homero 175; Pilar R. Fernández, 2 meses, argentina, Flores 3859; José Gagliardi, 18 años, italiano, M. Acosta 283; Soldeo Manni, 13 meses, argentino, Emenada 422; Carolina E. Coirp, 22 años, argentina, Rondeau número 2417.

Sección 2a.—Angel Schiger, 47 años, cura, hospital Muñiz; Pedro Castelano, 45 años, italiano, hospital Muñiz; Alberto Balmeda, 26 años, italiano, hospital Muñiz; María Ercole, 29 años, italiana, hospital Muñiz; Enrique Moreno, 9 meses, argentino, Antofagasta 173.

Sección 3a.—Alfonso J. Muñiz, 6 meses, argentino, California 1721; Genoveva García, 18 años, argentina, Vilafañe 1120; María T. Alvarez, 29 días, argentina, Santa Adelaida 43; Lorenza E. de Lagrenade, 33 años, argentina, hospital Rawson; Adela M. de Sibelio, 80 años, argentina, Montes de Oca 636; Carmen Canedo, 24 años, argentina, Santa Rosalía 914; Victoria Oliva, 11 meses, argentina, Luzuriaga 621; Gregorio Almirón, 38 años, argentino, hospicio de las Mercedes.

Sección 4a.—Basilio Rodríguez, 18 años, español, aguas dook Sud.

Sección 5a.—Sara Montaño, 1 año, argentina, Caracas 979.

Sección 6a.—Miguel Genovese, 5 meses, Formosa 256; Francisco Far, 66 años, Venezuela 4234; Nicolasa Rodríguez, 20 años, Boedo 931; Rosa Miranda, 92 años, Don Cristóbal 158; Carlos Villares, 2 1|2 meses, Guayaquil núm. 343.

Sección 7a.—Varini Elías Carlos José, 45 años, italiano, Amambay 537; Alcides Galletti, 52 años, italiano, hospital Italiano.

Sección 8a.—Edith R. C. de Pakenham, 23 años, argentina, Cochabamba 2012; Pedro Amoros, 72 años, francés, hospital Francés; Agustín Chiappe, 65 años, italiano, Pasco 1233; Carlos Gronet, 30 años, francés, hospital Francés.

Sección 12a.—Teresa Morenza, 2 años, argentina, Chacabuco 937.

Sección 15a. — Angelina Amelia Woiffe, 1 año 10 meses, argentina, Caldas 1485; Luis Manuel Mazzurck, 18 meses, argentino, Caldas 1445; Nicolás Pompanes, 83 años, italiano, hospital Tecforo de Alvear; Jaime Sera, 59 años, español, hospital T. de Alvear; Carlos Habbig, 62 años, alemán, hospital T. de Alvear; Clemente Mendizabal, 57 años, argentino, hospital Tornú.

Sección 16a.—Waltes Foerster, 50 años, alemán, Echeverría 3318; Sixto Daguino, 24 años, argentino, Obligado 2268; N. N., B. Encalada 1477.

Sección 18a.—N. Gilento, hospital J. A. Fernández; Jorge F. d'Empaire, 4 meses, argentino, Medrano 1950; Margarita G. de Godoy, 35 años, argentina, Paraguay 4376; N. Martino, Vera 2176; Elvira Ferrero, 7 años, argentina, Cabrera 5026; Antonia C. de Mirioletti, 70 años, italiana, Alvarez 2477.

Sección 19a.—José Torchia, 10 años, argentino, hospital de Niños; Walburga Wiessmaier, 25 años, alemana, hospital Alemán; Gustavo Grossmann, 57 años, alemán, hospital Alemán; Elisa Conesa de Larenago, 91 años, francesa, Paraguay 2880; Luisa Anzola de Allietta, 26 años, argentina, hospital Rivadavia.

SECCION NOTABLES

RUBINAT LLORACH
AGUA MINERAL PURGANTE SIN RIVAL
HUGO KERN & Cía.

Dr. DESTEFANO
Jefe de Clínica de la Facultad de Medicina, en el Hospital de Clínicas. Enfermedades del corazón, pulmón y nerviosas. De 12 á 4 p. m., Salta 469. v28

DOCTOR POLITO
ESPECIALISTA en enfermedades de la piel, secretas y vías urinarias, Entre Ríos 324. Consultas: 2 á 4 y 7 á 8 p. m.. v8m

Dr. ROCHE Especialista, jefe de servicio de piel y secretas del Hospital Francés. Vías urinarias, radioterapia, TUCUMAN 719.—Consultas, de 1 á 6 p. m. v30.

Viajes por Europa
y alrededor del mundo
THOS COOK & SON
tienen el honor de informar al público que realizando un anhelo muchas veces manifestado por los turistas argentinos, han abierto una sucursal en esta Capital, Calle Florida 740.

Pasajes combinados y simples á los precios más ventajosos.

Por los primeros, especiales para turistas, se obtiene el derecho desde el día de la partida hasta la escala última de itinerario á que la Empresa corre con todos los gastos de traslación, estadías y anexos, como ser vapores, ferrocarriles, hoteles, coches, guías, etc. etc.

"La Revista de Viajes" se envía gratuitamente á todo interesado que la solicite en nuestras oficinas.

Siendo agentes oficiales de todos los principales ferrocarriles europeos, se confecciona toda clase de itinerarios, se preparan presupuestos y se proporciona toda clase de informes sin recargo alguno.

Dr. WITCOMB
Médico del hospital Rawson. Especialista en enfermedades génito-urinarias. Se ocupa del Sud. Consultas de 3.30 á 4.30 p. m. Suipacha 1... v8m

PIDAN FOLLETOS GRATIS
Farmacia y Droguería
DIEGO GIBSON
168 Defensa 192
Sucursal Bme Mitre y San Martín

Dr. Galíndez Especialista en piel y venéreas, aplicación del 606 de vuelta de Europa. Consultas de 9 á 11 y de 1 á 5 p. m., Cangallo 834. v7mas.

J. EDELBERG
Dentista-cirujano. Dientes fijos, sin paladar. Operaciones sin dolor, Bernardo de Irigoyen (Buen Orden) núm. 909. v28

DOCTOR CORTI
Especialista en enfermedades del corazón, nerviosas y de niños. Consultas de 2 á 6 p. m., Bmé. MITRE 1736. v24mzo.

Dr. Nocetti
Del hospital de Clínicas. Enfermedades de los OJOS Y ANTEOJOS, Maipú número 535. De 1 á 4 p. m. perp.

Doctor CHABROUX
Del hospital Rivadavia. Piel, génito-urinarias y secretas. Diplomado en los hospitales de París (St. Louis, Urología, etc.) De regreso de Europa, Tucumán 828. De 3 á 5 p. m. y de 9 á 10 de la noche. v24mzo.

Agentes necesítanse en Buenos Aires
para una Compañía Inglesa de Tintas de Imprenta. Escribir á Box 2064 c|o. Agence Havas 113 Cheapside, Londres E. C.

INSTITUTO TERAPEUTICO
Córdoba 859
Abonos de curaciones de enfermedades secretas: 8 días, 20 $; 15 días, $ 35 y 30 días, 60 pesos.
De 8 á 11 de la mañana, de 1 á 7 de la tarde y de 8 á 10 de la noche.

PARA LA VENTA
de artículos para corriente de baja tensión (telégrafo, teléfono, etc.) de la calidad en la Argentina, ya favorablemente conocidos, una gran fábrica alemana busca una casa acreditada para que la represente. Ofertas bajo E. W. D. 840 á Rudolf Mosse, Frankfurt a|m. v21

LINEAS NELSON
COMPAÑIA INGLESA de NAVEGACION
Nuevos y lujosos vapores. Servicio rápido entre Río de la Plata y Londres, con combinaciones á todas partes de Europa y del mundo.
Paquetes postales. Salidas semanales
HIGHLAND ROVER (10.000 tons.) 1 Marzo
HIGHLAND GLEN (10.000 tons.) 8 Marzo
Boletos hasta París: Primera clase, $ 267.15 papel; segunda clase, $ 200.36 papel.
Por folletos, itinerarios, demás informes y boletos, ocurrir á
Agentes generales: Nelson & Wythes
309, Cangallo. — Buenos Aires

Dr. CARLOS BONORINO UDAONDO
Jefe de clínica. Enfermedades del aparato digestivo. Tucumán 751. Consultas de 2 á 4. Rayos X.

Dr. RUIZ GUTIERREZ
Médico director del Instituto Policlínico y especialista en las enfermedades secretas de ambos sexos y de la piel, matriz y vejiga, riñones, estómago, reumatismo y afecciones nerviosas. Curación rápida, segura y radical por un sistema especial. Aplicaciones eléctricas con nuevas y completas instalaciones rayos X, aplicación del 606. —CANGALLO 1850. Consultas de 9 á 12 y de 2 á 7 p. m.

606
Se aplica en el Sanatorio Italiano, calle Perú 443, bajo continua vigilancia médica. perm.

DR. JOSE SABATINI
Médico-cirujano
Especialista diplomado de la clínica de vías urinarias de la Facultad de París. Enfermedades de riñones, próstata, vejiga, etc., Bartolomé Mitre 872, de 3 á 5 de la tarde. v25f

Doctor A. J. FRERS
Enfermedades de señoras y secretas. Médico del hospital Rivadavia. Tucumán 828. De 3 á 5. U. T. 246, Libertad. 1p

Dr. GOYENA
Ex jefe de clínica de la Facultad (del Hospital de Clínicas). Especialmente enfermedades del estómago, intestinos é hígado. De 2 á 4 p. m., SAN JOSE 530. v9m

DOCTOR BALIÑA
Jefe del servicio de enfermedades de piel y anexas del Hospital Español. Vías urinarias, Bmé. Mitre 1086, de 3 á 5 p. m.

IDEALES 0.20 — SUBLIMES 0.30
LA SIN BOMBO
Lo mejor que se fuma

Dr. RIVABELLA, Oculista
Diplomado especialista de oculística en las Facultades de París y Turín. Director del servicio Oculístico del hospital Italiano de Buenos Aires. Especialidades: Fondo del ojo. Cataratas. Vías lagrimales. Granulosas, Manchas de la córnea, Estrabismo, Dióptrica. Consultas de 2 á 5 p. m., excepto los domingos, Lavalle 1812. v8mar

Doctor JULIAN PANELO
CLINICA MEDICA
Corazón, pulmones y enfermedades internas, calle CANGALLO 1571, de 1 á 3 de la tarde. v25

PIDAN
VINO TOMBA
Soc. An. Bod. y Viñ. Domingo Tomba
LUIS COLOMBO & Cía.

Dr. JUAN CARLOS LACROZE
Especialista del hospital San Roque. Enfermedades de los riñones, vejiga, próstata, uretra, etc., y secretas de ambos sexos. CERRITO 416, de 2 á 5 de la tarde. v28f

EL 606
lo aplica el DOCTOR RAPOPORT, de regreso de las clínicas europeas á donde fué comisionado para estudiar este medicamento. Especialista en secretas y vías urinarias. De 2 á 4 p. m., CORRIENTES 2070. v14m

Dr PACIFICO DIAZ
Especialista en enfermedades de la piel (del Hospital de Niños y del Militar) Cerrito 398. De 1 á 4 p. m. v8m

SANATORIO ITALIANO
PERU 443
U. T. 4254, Av. — Casa 4207, C.
DIRECTOR:
PROFESOR Dr. A. TEDESCHI
Instalaciones completas para cirugía general. Especialidad en enfermedades de señoras.—MAYOR — ELECTRICIDAD — Servicio médico permanente.

Dr. CABAUT Especialista en enfermedades de los ojos, anteojos, etc. Oculista del Hospital Francés. De regreso de Europa, ha reabierto su consultorio, C. PELLEGRINI 594, de 1 á 5 p. m. U. T. 859 L. v28

Dr. O. M. MATTA
Diplomado de la clínica de las vías urinarias de la Facultad de París. Médico del Hospital San Roque y Militar. Riñón, próstata, vejiga, etc., Lavalle 1312, de 2 á 4 p. m. 1p

TE JOSSELIN
DEPURATIVO NATURAL
compuesto únicamente con yerbas á la exclusión de todo producto químico.
EN TODAS LAS BUENAS FARMACIAS

Dr. LAGO MAGGIORE
Médico especialista, de regreso de Europa, atiende afecciones del estómago, génito-urinarias (ambos sexos) y nerviosas; de 2 á 12 m. y de 5 á 6 p. m., y por carta, Suipacha 522. 1p

TUBERCULOSIS
Curación radical, suero, aire libre del campo. Tratamiento especial contra los vómitos de sangre, diarreas, fatigas, alimentación especial: pensiones varias. Sanatorio inglés, Temperley, F. C. S. v19m

CONTRA CALOR: en los techos de cinc, (Asbestina no quema las chapas).
CONTRA FUEGO: en maderas, lonas, etc.
CONTRA GOTERAS: en las azoteas y techos.
CONTRA HUMEDAD: en los frentes y paredes.
Cualquier inexperto puede ser pintor.
Ahorro de tiempo, trabajo y dinero.
Pídanse muestrarios en 24 colores á Federico Arregger, Victoria 3053.

HERNIA UNICO TRATAMIENTO INOFENSIVO ESPECIALISTA CUYO 429
Reducción garantida con el moderno SIPLEX automático.
Cómodo al uso y de adaptación perfecta, es hoy día, el único sistema reconocido á la vez seguro y eficaz. 429 Sarmiento (antigua calle Cuyo). v26

Dr. MARIANO R. CASTEX
Del Hospital Alvear. Enfermedades internas y nerviosas. Rayos X, Lavalle 462. Consultas de 3 á 4. —4mab

DOCTOR A. TEDESCHI
CIRUGIA
Enfermedades de señoras y partos. Consultas de 11 á 1.—PERU 443. perm.

Dr. GERMAN ANSCHÜTZ
De regreso de Europa reabrió su consultorio. Venéreas y Urinarias. Cangallo 1371. De 1 á 2 y de 7 á 8 p. m. v28m

SERVICIO NOCTURNO
Farmacia y oficina de análisis
Dres. J. T. Raffo y G. F. Schaefer
Profesores de la Universidad Nacional de Bs. Aires
Este Establecimiento permanece abierto
DIA Y NOCHE
Sin interrupción
SARMIENTO (antes Cuyo) 799 Esquina ESMERALDA
Buenos Aires

Sanatorio "GUTIERREZ"
de cirugía, dirigido por los doctores Avelino Gutiérrez, profesor de la Facultad de Medicina, y Angel Gutiérrez, Jefe del servicio de cirugía general de mujeres y de ginecología del hospital Español.
Se reciben pensionistas de distintas categorías, Rivadavia 5611. Consultas: doctor Avelino Gutiérrez, martes, jueves y sábados, de 3 á 5 p. m., doctor Angel Gutiérrez, lunes, miércoles y viernes, de 3 á 5 p. m., Bartolomé Mitre 1545. v4m

POLICLINICO-SANATORIO
"ESCRIÑA BUNGE"
CORDOBA 859
Internas, niños y nerviosas: Dr. Marugo.
Ojos. Receta de anteojos: Dr. Carboni.
Oído, nariz y garganta: Dr. Lusio.
Enfermedades de señoras: Dr Lachinetti.
Piel, secretas y vías urinarias: Dr. Gutmann.
Clínica dental: obturación y prótesis
Laboratorio y masajista.
Consultas: $ 5. Pensión de sanatorio: 10, 15 y 20 pesos diarios.
Sección maternidad.

AFECCIONES DE LAS VIAS URINARIAS y SECRETAS
El doctor Fermano, profesor de la universidad de Nápoles, ha vuelto de las clínicas de Europa. Tucumán 696. Consultas de 8 á 10 a. m., de 2 á 5 y de 7 á 8 p. m. Domingos, de 9 á 10 a. m. v18m

Dr. MARIANO R. CASTEX
Del Hospital Alvear. Enfermedades internas y nerviosas. Rayos X, Lavalle 462. Consultas de 3 á 4. —4mab

Camisas blancas y cuellos

LIQUIDACION EXCEPCIONAL

Por pocos días solamente

CAMISAS blancas, pechera de hilo, á tablitas, cuerpo de tela especial, sin puños, á. . . . . $	2.40
CAMISAS blancas, pechera de hilo, á tablitas, cuerpo de tela especial, con puños redondos, á $	2.60
CAMISAS blancas, pechera de hilo, á tablitas, cuerpo de madapolán, sin puños, á. . . . . $	3.20
CAMISAS blancas, pechera de hilo, á tablitas, cuerpo de madapolán, con puños cuadrados, á $	3.40
CAMISAS blancas, pechera de hilo, á tablitas, cuerpo de madapolán, extra, sin puños, á. . . . . $	3.80
CAMISAS blancas, pechera de hilo, cuerpo de madapolán extra, con puños redondos, á. . . . . $	4.10

CUELLOS INGLESES, de puro hilo, al precio excepcional de . . . . . $ 0.55

CATH & CHAVES

Sociedad Anónima - Buenos Aires

CASA DE COMPRAS EN PARIS 20-22 RUE RICHER IXme.

EL SECRETO DEL ESPEJO
Una mujer no es más vieja ni más joven de lo que parece: y nada puede conservar la apariencia juvenil de una mujer, como un cutis limpio y lleno de juventud.
Se puede conservar el cutis terso y blanco por medio del uso de la

Vaseline
CHESEBROUGH
Blanca y Perfumada
Conserva la docilidad y suavidad del cutis. Previene—ó allana—las arrugas prematuras

Especialidades en Vaseline Chesebrough Envasadas en Tubos Manuables de Estaño que "Sólo hay que Oprimir."

Vaseline Chesebrough Pomada. — Tónico combinado para el cabello y pericráneo. De perfume delicado.
Vaseline Chesebrough Blanca.—De uso interno, para resfriados, etc. Es insípida y absolutamente pura.
Vaseline Chesebrough Boratada.—Purificante y calmante. Especialmente buena para catarro nasal.
Vaseline Chesebrough Fenicada.—Constituye el mejor antiséptico para cortaduras, picaduras de insectos, etc.

De venta en todas las boticas mejores
Chesebrough Manufacturing Co., (Consolidada)
Nueva York. Londres. Montreal.

AJUARES
PARA COLEGIOS
La Tienda "A LA CIUDAD DE LONDRES" en vista de la próxima reapertura de las clases, avisa á las familias que tiene siempre listo un gran surtido de
AJUARES
conformes con los programas de los principales colegios de la Capital, entregándolos marcados y numerados según sean pedidos
CARLOS PELLEGRINI y CORRIENTES
A LA CIUDAD DE LONDRES

LA CONTINENTAL - Rivadavia 2327
GRAN FÁBRICA DE MUEBLES
NOTA—Ruego visiten mi salón de ventas, que ahorrarán mucho dinero, pues hallarán un inmenso y variado surtido en todos los estilos modernos, pudiendo amueblar la casa más lujosa hasta la más humilde á 30 olo más barato que en otra parte; se envía catálogo gratis, pudiendo pedir por número que le serán enviados con toda garantía; embalaje y remisión á la estación de salida, gratis.—F. Vadone.

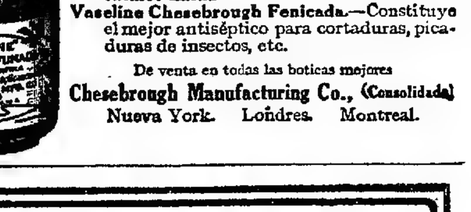

LIQUIDAMOS
Juego de matrimonio, Luis XV, nogal y roble con mármol rosa y lunas biseladas, á $ 280, 300 y $ 340.
v26

Dr. JOSE V. VARALLA especialista en vías urinarias y piel. Electricidad médica, rayos X.—Sarmiento 839, de 4 á 6 p. m.—Pozos 937 de 1 á 3 y de 7 á 8 p. m.

Dr. Carlos D. Piccardo
Del servicio de vías génito-urinarias del Hospital de Clínicas. Unicamente génito-urinarias (riñón, vejiga, próstata, uretra, etc.) De 2 30 á 6. Corrientes 863. Particular, Cangallo 2379.

606 Lo aplica el Dr. **TAVOLARO**
ESPECIALISTA en URINARIAS y SECRETAS
Reumatismo, parálisis, neuralgias, ciáticas, enfermedades internas y nerviosas. Rayos X. CALLAO 158 De 9 á 11 a. m. y de 2 á 6 —4mab

Doctor GRECO
Profesor suplente de enfermedades de la piel, de la Facultad de Medicina. Vías urinarias Hospital San Roque, Rayos X. Consultas de 1 á 4 p. m., Esmeralda 872. 1p

Doctor ZAMBRINI
Jefe del servicio de nariz, garganta y oído del hospital San Roque, Maipú 288; de 1 á 3 p. m. 1p

Dr. Quadri
Especialista en oído, nariz y garganta, jefe de los servicios de estas enfermedades en el Hospital de Niños y en LA PRENSA. TUCUMAN 632, de 2 á 6 p. m. Menos los martes.

Dr. ANGEL J. VILLA
Cirujano del hospital Fernández (mujeres). Partos, enfermedades de señoras, tumores, hernias y apendicitis. Consultas todos los días (menos los jueves), de 3 á 5 p. m., Bartolomé Mitre 1890. U. T. 809 (Libertad).

SE MUDÓ Á
Rivadavia 1575 entre Paraná y Montevideo
(ANTES CALLAO 59)
PROFESOR A. WORK
NO HAY MAS CALLOS, JUANETES

UÑAS ENCARNADAS
El único especialista en extracciones. Callos duros y blandos, encima de los dedos y en la planta de los pies y juanetes, hasta los que están inflamados se sacan con la raíz en una sola operación, sin dolor ni sangre.
Callos entre los dedos ó ojos de gallo, se sacan sin sangre ni dolor y puede calzarse en seguida.
Uñas encarnadas. Esta operación se hace sin arrancar la uña y sin cloroformo. Sin sangre y sin dolor y también puede calzarse en seguida.
Verrugas y lunares se sacan sin dolor, sin cortar y sin que quede señal alguna.
Extracciones á precios módicos.
Consultas gratis de 9 á 12 y de 1 á 6 todos los días: domingos, de 9 á 12 m. v27

Doctor ROBERTO AROZTEGUY
Del Hospital Rivadavia. Especialista en enfermedades de señoras, partos y cirugía general. De 2 á 4 p. m., menos los jueves y festivos, Paraná 58. U. T. 64 (Libertad) v8m.

Dr. E. S. ZEBALLOS
Ha trasladado su estudio de abogado á la calle Santa Fe 1206 y lo atiende personalmente.

Profesor Dr. Agote
De la Facultad de Medicina.—Enfermedades internas y de los niños. TUCUMAN 855, de 2 á 4.—Examen con los rayos X.

AJENJO... BERGER

Dr. GORLERO PIZARRO
Jefe de Clínicas de la Facultad de Ciencias Médicas.—Especialista en enfermedades del pulmón y estómago, de 3 á 5 y de 8 á 9 p. m., SARMIENTO 1296. v19m

Dr. V. DIMITRI del Hospital San Roque. Después de dos años de asistencia á las clínicas de Berlín y París, atiende enfermedades nerviosas: parálisis, neuralgias, ciáticas, reumatismo, electrodiagnóstico y electroterapia.—Talcahuano 1154, de 2 á 4. v8m.

HEMORROIDES
Tratamiento radical sin operación cruenta, doctor E. G. Figueroa. Enfermedades intestinales, estómago y abdominales. TUCUMAN 585, de 3 á 5 p. m. perp.

Dr. CARLOS ROBERTSON
Profesor suplente de Patología Externa de la Facultad, cirujano del consultorio de LA PRENSA, jefe de la sala IV de cirugía del Hospital San Roque.—FLORIDA 132. Consultas de 1 á 4 p. m.

Dr. LLAMES MASSINI
Profesor suplente de partos. — Médico del Consultorio de LA PRENSA, y de la Maternidad del Hospital Rawson.—Atiende especialmente enfermedades de señoras. Maipú 872, de 2 á 4.

"LOS LUTOS"
Tapados primer luto. $ 38
443 C. PELLEGRINI 445—U. T. 1873

AVISOS FUNEBRES

SEPELIOS

MARGARITA C. DE SOLARI—q. e. p. d.—Falleció el 24 de Febrero de 1912, confortada con los auxilios de la santa religión y la bendición papal.—Sus hijos Santiago, Horacio, Cora C. de Davison y Emilio, hijos é hijas políticos, nietos, bisnietos, tataranietos, sobrinos y demás deudos, invitan á sus relaciones á acompañar los restos de la extinta al cementerio del Norte, hoy lunes 26, á las 10 a. m. Unica invitación. El duelo se despedirá por tarjeta. Casa mortuoria, Paraguay 2880.—Carruajes en la empresa Manuel Costa y Cía., Rioja 180.

JACINTO R. GARCIA—q. e. p. d.—Falleció el 25 de Febrero de 1912.—Su esposa Mercedes Besalú de García; sus hijos Mercedes, Mario, María de la Paz y Dora García; sus hermanos y hermanas políticos, sobrinos y demás deudos, invitan á los actos de la inhumación, que se efectuará hoy, 26 del corriente, á las 10 a. m., en el cementerio del Oeste. Unica invitación. El duelo se despedirá por tarjeta. Casa mortuoria, Bolívar 5200.—Nota: Carruajes en la empresa Manuel Costa y Cía., Rioja 170.

JUSTA BRANA—q. e. p. d.—Falleció el 25 de Febrero de 1912. Sus padres Juan Brana y María Lorenza Domingamy de Brana, sus hermanos Pedro, Juan y Martín; sus tíos, primos y demás deudos, invitan á sus relaciones á acompañar los restos de la extinta al cementerio del Oeste, hoy lunes 26, á las 3 30 p. m. En la iglesia del Pilar se dirá una misa de cuerpo presente á las 11.15. Casa mortuoria, Corrientes 1152. El duelo se despedirá por tarjeta. Se ruega no enviar coronas. Nota: En la Compañía Nacional habrá carruajes

ELISA CONESA DE CAVENAGO—q. e. p. d.—Falleció el 25 de Febrero de 1912, confortada con los auxilios de la santa religión y la bendición papal.—Sus hijos Santiago, Horacio, Cora C. de Davison y Emilio, hijos é hijas políticos, nietos, bisnietos, tataranietos, sobrinos y demás deudos, invitan á sus relaciones á acompañar los restos de la extinta al cementerio del Oeste, hoy lunes 26, á las 10.30 a. m. En la iglesia del Pilar se dirá una misa de cuerpo presente á las 10.45 a. m. Se ruega no enviar coronas. El duelo se despedirá por tarjeta. Unica invitación. Casa mortuoria, Las Heras 17. Carruajes en la empresa Miró, hasta las 10 a. m.

PETRONA A. DE BLANCO—q. e. p. d.—Falleció el 25 de Febrero de 1912. —Su esposo Juan Blanco, sus hijos Juan Alejandro y Antonio Blanco; su hija política Adela Grazoni de Blanco; sus nietas, hermanas, sobrinos y demás deudos, invitan á sus relaciones á acompañar los restos de la extinta al cementerio del Oeste, hoy lunes 26, á las 10.30 a. m. En la iglesia del Pilar se dirá una misa de cuerpo presente á las 11.15. Casa mortuoria, Corrientes 1152. El duelo se despedirá por tarjeta. Se ruega no enviar coronas. Nota: En la Compañía Nacional habrá carruajes

CARLOTA C. DE BETTINI—q. e. p. d.—Falleció el 25 de Febrero de 1912. —Su esposo Félix A. Bettini, sus hijos Ismelina de Buttieri, Amilcar, Pericle, Italo, Oreste, Alberto, Mario, Antonio, Guillermo y Angela; su hijo político Elodo F. Buttieri; su hermano Félix Chieregbini, hermanos políticos, primos, sobrinos y demás deudos, invitan á sus relaciones á acompañar los restos de la extinta al cementerio del Oeste, hoy lunes 26, á las 3 de la tarde. Unica invitación. El duelo se despedirá por tarjeta. Casa mortuoria, Rocha 113 (Boca). Se ruega no enviar coronas. Nota: Carruajes en la cochería Brusco, Vieytes 1259 61 y sucursal Pavón 273, Avellaneda.

PASCUAL CHIPRIANO—q. e. p. d.—Falleció el 26 de Febrero de 1912.—Su esposa Rosaria di Donato, sus padres políticos Fabio di Donato y María T. di Donato, primos, tíos y demás deudos, invitan á sus relaciones á acompañar los restos del extinto al cementerio del Oeste, hoy lunes 26, á las 8.30 a. m. Unica invitación. El duelo se despedirá por tarjeta. Casa mortuoria, Jujuy 1652.—Nota: Carruajes en la empresa de Lázaro Sanchero, Garay 3287.

ODON ORTIZ—q. e. p. d.—Falleció el 25 de Febrero de 1912.—Sus padres Francisco Ortiz y Rosa I. de Ortiz; sus hermanos y abuelos (ausentes), sus tíos José y Florencio Ortiz, tíos políticos y demás deudos, invitan á sus relaciones á acompañar los restos del extinto al cementerio del Oeste, hoy lunes 26 de Febrero á las 3 p. m. El duelo se despedirá por tarjeta. Unica invitación. Casa mortuoria, Chubut 752. Nota: Carruajes en la empresa Moreira y Masciotti, Triunvirato 29|31.

MISAS Y FUNERALES

CATALINA ROCA DE ONETO.— q. e. p. d.—Falleció el 26 de Febrero de 1911. Sus hijos Emilia Oneto de Noll y Francisco Oneto, sus hermanos, Pedro Roca y María Roca de Cambiaso, nietos y demás deudos, invitan á sus relaciones, á las misas, que en sufragio de su alma, se celebrarán en la Iglesia de N. S. del Pilar, el lunes 26 del corriente, á las 10 a. m. Favor que agradecerán. El duelo se despedirá por tarjeta. v26

MARIA CANCELA DE ZOLEZZI—q. e. p. d.—Falleció el 25 de Febrero de 1912.—Su esposo Emilio Zolezzi; sus hijos María Antonia, Emilio, Manuel; su señora madre Peregrina Cancela; sus hermanos Manuela, Carmen, Andrés, y José; hermanos políticos, Luis y José Zolezzi, y Francisco González; sus tíos, tías, sobrinos y demás deudos, invitan á sus relaciones á acompañar los restos de la extinta al cementerio del Norte, hoy lunes 26, á las 10 a. m. Unica invitación. El duelo se despedirá por tarjeta. Se ruega no enviar coronas. Nota: Carruajes en la empresa de D. Verlini, Córdoba 5860, y Arenales 2836.

SANTIAGO G. GUASTAVINO—q. e. p. d.—Falleció el 25 de Febrero de 1912.—Sus padres Simón Guastavino y Emilia G. de Guastavino; sus hermanos María, Teresa, José, Juan, Lucho y Luis; su abuela Teresa Pinchetti de Granzia; sus tías Rosa G. de Chichissola y Francisca G. de Puccio (ausente), sus primos Santiago Chichisola é Ida M. Chichissola; primos políticos y demás deudos, invitan á sus relaciones á acompañar los restos del extinto al cementerio del Oeste, hoy lunes 26, á las 3 de la tarde. Unica invitación. El duelo se despedirá por tarjeta. Casa mortuoria, Rocha 113 (Boca). Se ruega no enviar coronas. Nota: Carruajes en la cochería Brusco, Vieytes 1259 61 y sucursal Pavón 273, Avellaneda.

FRANCISCO BONSIGNORE—q. e. p. d.—Falleció el 25 de Febrero de 1911. —Sus padres Josefa Bastilco de Bonsignore, sus hijos Angela B. de Faltolgher, Luis, María B. de Brivio, Francisco, Josefa B. de Fan de Tuin, Pedro, José y Armando; sus hijos políticos, nietos, sobrinos y demás deudos, invitan á sus relaciones al funeral que por el eterno descanso de su alma se celebrará en la iglesia de Santa Lucía, el lunes 26 del corriente á las 9 a. m. Favor que agradecerán eternamente. El duelo se despedirá por tarjeta. v26

ANA VERNENGO DE BOTTO.— q. e. p. d.—Falleció el 16 de Febrero de 1911. Sus hijos Rosa, Juan, Luis, Ana y Pedro Botto, primos y demás deudos, invitan á sus relaciones, al funeral de cabo de año, que en sufragio de su alma, se celebrará el lunes 26 de Febrero, á las 10 a. m. en la Cripta del nuevo templo de San Carlos. Favor que agradecerán. El duelo se despedirá por tarjeta. v26

PASTORA HERNANDEZ DE GILMOUR—q. e. p. d.—Falleció el 12 de Febrero de 1912.—Su esposo Roberto Gilmour; sus hermanos Carmen H. de Bustamante, Sara H. de Cilley, Inés H. de Lanusse, Celia H. de Spraggón, Malena (ausente) y Rafael A. Hernández; su madre política Josefa H. de Gilmour, hermanos políticos, tíos, primos, sobrinos y demás deudos, invitan á sus relaciones á acompañarlos á rogar á Dios por su descanso en el funeral que se celebrará en la capilla de Nuestra Señora del Carmen el lunes 26 de Febrero á las 10 a. m. El duelo se despedirá por tarjeta. Unica invitación.

MARIA MIELI DE ZANOTTI.—q. e. p. d.—Falleció el 26 de Enero de 1912, confortada con los auxilios de la santa religión y la bendición papal.—Su esposo Antonio Zanotti, sus hijos, sus padres, hermanos, hermanos políticos, sobrinos, primos y demás deudos, invitan á sus relaciones al funeral que por el eterno descanso de su alma se celebrará en la capilla de Nuestra Señora de Sión, Bartolomé Mitre 3449, el miércoles 28 de Febrero á las 9.30 a. m. Favor que se agradecerá. El duelo se despedirá por tarjeta. Unica invitación. v28

ELCIRA TESTA—q. e. p. d.—Falleció el 7 de Febrero de 1912, confortada con los auxilios de la santa religión y la bendición papal.—Sus hermanas Adela T. de Righini, Carmen T. de Cardoso, Corina S. de Castello y Cloubolina S. de Martínez, sus sobrinos, sobrinos políticos y demás deudos, invitan á sus relaciones á acompañarlos á rogar á Dios por el eterno descanso de la extinta en las misas que se celebrarán el miércoles 28 del corriente, de 8 30 á 10 a. m. en la capilla de San Roque (Alsina y Defensa). La familia asistirá á la última misa. Favor que agradecerán. Se despedirá por tarjeta. v28

FRANCISCO BONSIGNORE—q. e. p. d.—Falleció el 25 de Febrero de 1911. —Su esposa Josefa Bastilco de Bonsignore, sus hijos Angela B. de Faltolgher, Luis, María B. de Brivio, Francisco, Josefa B. de Fan de Tuin, Pedro, José y Armando; sus hijos políticos, nietos, sobrinos y demás deudos, invitan á sus relaciones al funeral que por el eterno descanso de su alma se celebrará en la iglesia de Santa Lucía, el lunes 26 del corriente á las 9 a. m. Favor que agradecerán eternamente. El duelo se despedirá por tarjeta. v26

ANA VERNENGO DE BOTTO.— q. e. p. d.—Falleció el 16 de Febrero de 1911. Sus hijos Rosa, Juan, Luis, Ana y Pedro Botto, primos y demás deudos, invitan á sus relaciones, al funeral de cabo de año, que en sufragio de su alma, se celebrará el lunes 26 de Febrero, á las 10 a. m. en la Cripta del nuevo templo de San Carlos. Favor que agradecerán. El duelo se despedirá por tarjeta. v26

PASTORA HERNANDEZ DE GILMOUR—q. e. p. d.—Falleció el 12 de Febrero de 1912.—Su esposo Roberto Gilmour; sus hermanos Carmen H. de Bustamante, Sara H. de Cilley, Inés H. de Lanusse, Celia H. de Spraggón, Malena (ausente) y Rafael A. Hernández; su madre política Josefa H. de Gilmour, hermanos políticos, tíos, primos, sobrinos y demás deudos, invitan á sus relaciones á acompañarlos á rogar á Dios por su descanso en el funeral que se celebrará en la capilla de Nuestra Señora del Carmen el lunes 26 de Febrero á las 10 a. m. El duelo se despedirá por tarjeta. Unica invitación.

MARIA MIELI DE ZANOTTI.—q. e. p. d.—Falleció el 26 de Enero de 1912, confortada con los auxilios de la santa religión y la bendición papal.—Su esposo Antonio Zanotti, sus hijos, sus padres, hermanos, hermanos políticos, sobrinos, primos y demás deudos, invitan á sus relaciones al funeral que por el eterno descanso de su alma se celebrará en la capilla de Nuestra Señora de Sión, Bartolomé Mitre 3449, el miércoles 28 de Febrero á las 9.30 a. m. Favor que se agradecerá. El duelo se despedirá por tarjeta. Unica invitación. v28

BRAVO BARROS & Cía.

SECCION REMATES

Bravo Barros & Cía.
351—San Martín—351

Secciones especiales de venta particular de casas, terrenos y campos; préstamos hipotecarios y descuentos.

CASAS

Lujosa casa-habitación, JUNcal 1938. A cuadra y media de la Avenida Callao y entre todo lo más sobresaliente de ese gran barrio aristocrático. Precioso edificio de elegante estilo y esmerada construcción, que reune todos los detalles de comodidad y confort exigibles en la vida moderna. Base $ 110.000. Tercera parte al contado, tercera parte á 6 meses y tercera parte á 1 año de plazo, con garantía hipotecaria y 7 por ciento de interés, por semestres anticipados.

EL LUNES 4 de Marzo á las 5, en nuestro hall, 351 San Martín 351, 8 varas por 75. Ad Corpus.

PISO BAJO: Puerta de calle de roble con hierro forjado, zaguán con mármoles y estuques de yeso, puerta cancel con cristales biselados, hall, sala, antesala, comedor, antecomedor, toilet, cocina con gasómetro, patio, jardín y cancha de pelota.

PISO ALTO: Escalera de roble, hall, 4 dormitorios, escritorio, baño con instalaciones, cuarto de costura, pieza de servicio y terraza.

ENTREPISO: Baño y pieza de servicio.

AZOTEA: Pieza de lavar. En el pasaje para el servicio sótano y bodega. Artístico frente de piedra artificial con marquesinas, cielorrasos de yeso decorados, pisos de parquet, pino de tea y mosaicos ingleses, empapelados finos, herrajes importados y demás detalles de las grandes residencias. Visítese de 3 á 5. Títulos perfectos. Informes, 351 San Martín 351.—BRAVO BARROS y Cía. f16

ESTECO 2940|42 ENTRE Conesa y Zapiola. Adquinado al frente, á cuadra y media de la estación Colegiales. Barrio moderno de lujosa edificación. Edificio de altos, flamante. Dos excelentes casas para habitación y renta. Base, pesos 60.000. Mitad al contado y mitad á 5 años de plazo, con garantía hipotecaria y 7 o|o, de interés por trimestres anticipados.

EL DOMINGO 3 DE MARZO, á las 4 en la misma propiedad, 10v40 por 59v14. Contrafrente 10v55. Ad corpus.

Bajos: hall, sala, comedor, 4 dormitorios, baño con instalaciones, cocina, sótano, carbonera, dos piezas de servicio en altos, jardín, invernáculo, molino y motor eléctrico. Altos: igual á la anterior, cómo más una pieza. Cielorrasos de yeso, carpintería de cedro, chimeneas de mármol en la sala y comedor, y demás detalles de toda propiedad construida con lujo y esmero. Visítense. Títulos perfectos. Informes, 351 San Martín 351 y Cabildo 1973. —BRAVO BARROS y Cía. f16

DOS CASAS EN LOMAS — Mitre 341 y 343, entre Necochea é Italia. A una cuadra del bulevar Necochea y á dos de la Avenida Meeks. Situación excelente. Edificios amplios y bien distribuidos. Base, $ 12.500 cada uno. Tercera parte al contado y el resto á 2 y 3 años con garantía hipotecaria y 7 por ciento de interés anual, por semestres anticipados.

EL DOMINGO 3 de Marzo, á las 3.30 de la tarde, en las mismas propiedades, 10 varas por 50 cada uno. Son iguales y constan de sala, comedor, 3 dormitorios, baño con azulejos é instalaciones completas, cocina, corredor y galería; molino con cañería y pileta. Frente imitación piedra, instalaciones para gas y luz eléctrica. La número 341 da $ 105 al mes y la número 343, pesos 115. Visítense. Títulos perfectos. Escrituras por la oficina del señor Manuel Ferreyra. Informes, 351 San Martín 351 y en Lomas, Avenida Meeks 66.—BRAVO BARROS y Cía. f25

CASA EN PALERMO, FITZ Roy 2220, entre Paraguay y Charcas. A cuadra y media de la Avenida Santa Fe. Barrio de edificación moderna. Base, pesos 9.000.

EL DOMINGO 3 de Marzo, á las 4, en la misma propiedad, 10v39 por 21v32. Ad corpus. Frente imitación piedra, zaguán, cancel, sala, 2 piezas, cocina, pieza de servicio en altos, patio; cielos rasos de yeso, pisos pino de tea y mosaico. Títulos perfectos. Informes, 351 San Martín 351.—BRAVO BARROS y Cía. f25

CASA EN FLORES — SAN Eduardo esquina Holgueras. Frentes SE. y SO. A una cuadra del bulevar Avellaneda y á 5 de Rivadavia. Edificio nuevo. Casa de negocio con dependencias para familia. Base, $ 10.000. Mitad al contado y mitad á año de plazo con garantía hipotecaria y 8 por ciento de interés, por semestres adelantados.

EL DOMINGO 3 de Marzo, á las 3, en la misma propiedad, 11v54 á San Eduardo por 26v67 á Holgueras. Ad corpus. Salón para negocio con cortinas metálicas y gran sótano, dos piezas, cocina, corredor y demás dependencias. Cielos rasos de yeso, pisos pino tea y mosaicos. Escalera. Llavar al lado. Títulos perfectos. Informes, 351 San Martín 351.—BRAVO BARROS y Cía. f25

EN BELGRANO — CRAMER 2980.—Entre Congreso y Quesada. Barrio moderno de importante edificación. Casa de familia. Base, $ 18.000. El comprador deberá continuar con una hipoteca hasta el 12 de Diciembre próximo, al 8 por ciento por semestres anticipados.

EL DOMINGO 3 de Marzo, á las 5.30 de la tarde, en la misma propiedad. 10 varas por 28.86 en un costado y 26.80 en el otro. Ad corpus. Balaustrada al frente, 2 piezas, baño, cocina, corredor, pozo con bomba. Cielos rasos de yeso, pisos pino tea. Da pesos 80 al mes. Títulos perfectos. Informes, 351 San Martín 351, y en Belgrano, Cabildo 1978.—BRAVO BARROS y Cía. f25

BULNES 1931. — ENTRE Guemes y Santa Fe. El sitio preferido por las familias pudientes. Muy buena casa-habitación, amplia y bien distribuída. Desocupada. Base, $ 35.000, pudiendo pagarse pesos 30.000 al contado y el excedente hasta el precio de venta á un año de plazo con garantía hipotecaria y 7 por ciento de interés, por semestres anticipados.

EL DOMINGO 3 de Marzo, á las 4.30 de la tarde, en la misma propiedad, 10 varas por 33v18. Frente y zaguán al óleo, cancel con cristales, hall, sala, dos dormitorios, comedor con estufa de mármol, antecomedor, cocina, antecocina, baño, una pieza en altos, dos dormitorios y dos cuartos de servicio, dos patios, uno cubierto y fondo. Cielos rasos de yeso decorados, pisos pino tea entarugados y mosaico, celosía de cedro, instalación de luz y campanillas eléctricas. Visítese de 9 á 11 y de 2 á 5. Títulos perfectos. Informes, 351 San Martín 351.—BRAVO BARROS y Cía. f25

EN EL CENTRO DE COLEgiales.—La casa-quinta Crámer 930 y dos lotes linderos con frente á Palpa núm. 2835. Importante barrio de familia. Bases, $ 75.000 la casa y $ 20 la v. c. los terrenos. Mitad al contado y mitad á 5 años de plazo con garantía hipotecaria y 7 por ciento de interés por trimestres adelantados.

EL LUNES 4 de Marzo, á las 3 de la tarde, en nuestro hall, 351 San Martín 351, 50v16 por 8v. en un costado, tomando en el otro dos martillos en contra. Contrafrente 11v03. Ad corpus. Edificio moderno, bien construído, distribuído en dos cuerpos.

PRIMER CUERPO — Vestíbulo, sala, gran comedor, 4 dormitorios, baño, cocina, sótano, 3 piezas en altos de servicio.

SEGUNDO CUERPO — Salón de billar, sala, 3 dormitorios. Vería de material y hierro al frente, celosías de cedro y metálicas, zócalos, instalaciones de luz eléctrica; hermoso parque con plantas de mérito y frutales.

TERRENOS—SOBRE PALPA — Dos lotes de 10 varas por 43v01. El lote número 2 tiene una pieza y jardín con frutales y el número 3, una pieza, gallinero, invernáculo y frutales. Títulos perfectos. Escrituras por la oficina del señor L. Billinghurst. Informes y planos, 351 San Martín 351 y Cabildo 1979.—BRAVO BARROS y Cía. f25

CASA EN BELGRANO — Quesada 2485, entre Cabildo y General Paz, á pocas varas del tranvía, á una cuadra del bulevar Congreso y con todas las comodidades á su alrededor. Edificio sólido y bien distribuído. Base, $ 15.000, suma que reconoce en hipoteca al 9 por ciento con la que deberá continuar el comprador.

EL DOMINGO 3 de Marzo, á las 4 en la misma propiedad, 10 varas por 28.37 en un costado, 30 en el otro y 10.07 en el contrafrente. Ad corpus. Vería de material y hierro al frente. Sala, escritorio, comedor, dos dormitorios, baño, cocina y pieza de servicio. Frente piedra artificial, cielos rasos de yeso, pisos pino tea y mosaico, celosías, pozo semisurgente con bomba, gas y jardín. Títulos perfectos. Informes, 351 San Martín 351.—BRAVO BARROS y Cía. f25

TERRENOS

*TERRENOS EN TEMPER-*ley—En uno de los puntos de mayores atractivos del pueblo. Cinco lotes con frente á la avenida Necochea y calle Pringles. Próximos al tranvía eléctrico y entre las quintas de Peyret, Fremefy, Sárandi y otras importantes. Bases, $ 3.50 y $ 4 la vara cuadrada. Mitad al contado y mitad á dos años de plazo con garantía hipotecaria y 7 por ciento de interés, por semestres anticipados.

EL DOMINGO 3 de Marzo, á las 3 en los mismos terrenos. Tienen de 537 á 639 varas cuadradas cada lote. Para casas de familia son especiales. Títulos perfectos. Escrituras por la oficina del señor Manuel Ferreira. Informes y planos, 351 San Martín 351 y en Lomas, Avenida Meeks 66.—BRAVO BARROS y Cía. f25

*MEDIA MANZANA EN MO-*reno. 8.450 varas cuadradas, con frente á la avenida del Orden. A 8 cuadras al Sur de la estación y entre las residencias de los señores Alcorta, Silvano y otras. Paraje alto é importante para una casa quinta. Ó para subdividir en lotes es inmejorable. Vente resuelta en un lote. Base, $ 1.10 la vara. Mitad al contado y mitad á 1 año, con garantía hipotecaria y 6 o|o de interés, por trimestres anticipados.

EL MIERCOLES 28 de Febrero, á las 3, en nuestro hall, 351 San Martín 351. Son los lotes 7 al 22 de la manzana 135. Alambrado, tiene árboles frutales, una pieza de material y cocina. Títulos perfectos. Informes y planos, 351 San Martín 351.—BRAVO BARROS y Cía. f14

TERRENOS EN LOMAS. — Judicial. Dos fracciones divididas en lotes: una con frente á la avenida Almirante Brown, calle Colombres y vía del ferrocarril y la otra, en la avenida General Espejo y calles Sárandi y sin nombre, juez doctor Gigena, secretario doctor Quiroga. Testamentaría de don Juan Alejo Cobianno. Alsina, pesos 4 y 9 los 75 decímetros cuadrados ó sea la vara cuadrada.

EL DOMINGO 3 de Marzo, á las 4 y 4.30, en los mismos terrenos.

A LAS 4 P. M.—General Espejo, Sárandi y otra sin nombre. Cinco lotes (tres de ellos formando esquina). Miden de 10 metros (11v65) á 40m39 (47v20) de frente por 27m35 (31v38) á 30 m. (34v64) de fondo. Superficies de 273.50 á 411 m. c. (364.69 á 548.03 v. c.). Distan 4 1|2 cuadras al Este de la estación y 5 de la avenida Meeks y del tranvía eléctrico. Base, $ 4 la vara.

A LAS 4.30 P. M.—Almirante Brown, Colombres y vía del ferrocarril. Cuatro lotes, dos sobre la primera y dos sobre la segunda. Miden 8m82 (10v15) á 12m60 (14 varas 55) de frente por 17m32 (20 varas) á 38 m. 40 (44v24) de fondo. Superficies de 170.90 á 326.12 m. c. (240 á 434.85 v. c.) Distan dos cuadras de la estación, de la avenida Meeks y del eléctrico á plaza de Mayo. Base, $ 9 la vara. Seña, 8 por ciento. Comisión, 2 por ciento. Informes y planos, 351 San Martín 351 ó en Lomas Avenida Meeks 66.—BRAVO BARROS y Cía. f23

EL PUEBLO DE MARMOL —Los últimos terrenos que constituyen la parte más central de la localidad. Rodeando la manzana destinada para plaza, con frente al tranvía local, á 5 cuadras del Este de la estación, á poco más del centro de Adrogué, á una cuadra de la luz eléctrica y próximos al adoquinado y aguas corrientes. La venta comprende 178 lotes pequeños y 55 fracciones de cuartos de manzana con superficie de 229 á 5.500 varas cuadradas, aparentes para levantar desde la modesta casa de familia hasta la gran residencia. Ó bien para especular dividiendo en lotes menores. Marmol ha tomado desde la inauguración del servicio del circuito, un desarrollo, impulso extraordinario, figurando ya, entre los pueblos más importantes de la línea. Actualmente cuenta con 50 trenes diarios de ida y vuelta que lo ponen en continua y rápida comunicación con las ciudades de Buenos Aires y La Plata. Los terrenos en venta dán frente á las calles Rosales, Norther, Bynon, Mitre, Canals, Sánchez, Centenario, Buenos Aires, 25 de Mayo y otras y son los que detentan el avance de la edificación hacia ese lado del pueblo, existiendo en su contorno preciosos chalets y edificios modernos. La venta es resuelta, para finalizar una liquidación. Sin base, pudiendo abonar el precio en la siguiente forma: 10 o|o. al contado y el resto en 9 cuotas semestrales (4 años y 1|2) de 10 o|o c|u., con garantía hipotecaria y 7 o|o. de interés por semestres anticipados.

EL DOMINGO 17 de Marzo, á las 2.30 p. m., en los mismos terrenos. Todas las calles están abiertas y las manzanas alambradas. El día del remate saldrá de Constitución un tren expreso gratis para conducir á los interesados. Títulos perfectos. Escrituras por ante la oficina de don Manuel S. Villegas. Seña 8 o|o., que se deducirá de la cuota del 10 o|o. que debe abonarse al contado en el acto de escriturar. Comisión 2 o|o. Informes, planos y boletos, 351 San Martín 351 ó en Lomas, Av. Meeks 66.—BRAVO BARROS y Cía. f23

CAMPOS

LOS CAMPOS DE VILLA María. En la provincia de Córdoba. Una fracción realmente notable, 2.534 hectáreas en un lote, con la estación Pasco del F. C. A. (ramal de Cruz á Córdoba) en el centro del campo á dos leguas al Oeste de las estaciones La Laguna y Ausonia del F. C. P., á 3 al Este de Tío del F. C. A. C. A. y á 7 leguas al SO., de la ciudad de Villa María, vale decir, en comunicación rápida y directa con los principales puertos de embarque, y mercados de consumo. Son tierras negras, arenosas, de fertilidad extraordinaria, sin tosca superiores para el cultivo de todos los cereales y sobre todo para la siembra de la alfalfa, que alcanza allí el maximun de su vigor. El agua, dulce y exquisita, se halla á 3 y 4 metros. Venta forzosa, con base de $ 200 la hectárea, 25 por ciento al contado y el resto en tres cuotas iguales á 1, 2, y 3 años con garantía hipotecaria y 7 por ciento de interés por semestres anticipados.

EL SABADO 2 de Marzo á las 3 p. m. en nuestro hall 351 San Martín 351. Es parte de la fracción que figura en los planos gráficos á nombre de la colonia Ferreyra. La estación Pasco es de primera categoría y por ella se dán salida á casi todos los productos de la zona, en razón de que los fletes de una distancia sobre el F. C. P. de 33 centavos cada 100 kilos. Esta ventaja, unida á las muchas que ofrece el campo, hacen de éste, un inmejorable negocio, ya sea para explotarlo directamente ó para especular, dado que allí, puede formarse un pueblo, que alcanzaría vida intensa y extraordinaria animación subdividiendo el resto en lotes de chacras, para lo que hay infinidad de compradores. Para el efecto, podrían aprovecharse hasta los mismos planos que se ofrecen para el pago. Ponemos á disposición de los interesados un plano con el proyecto de división correspondiente. En la vecina estación Ticino, los solares, quintas y chacras, se venden á gran precio habiendo alcanzado los primeros, hasta $ 1.500 y 2.000. En Villa María, hay dos instalaciones de ferias, una mensual de los Bros. Larrechea Hnos., y la otra de la casa Lamas y Villarino, ambas del Rosario. Por dicha estación pueden también, exportarse ventajosamente los productos á cualquier punto de la República, teniendo en cuenta que es empalme de 5 ramales ferroviarios. El campo ha estado dedicado, casi totalmente, á la agricultura hasta la presente cosecha. Actualmente no hay contratos y podrá disponerse de él en seguida. Se visita por La Laguna ó por Villa María, dirigiéndose en la primera al restaurant 20 de Septiembre, y en la segunda al señor Antonio Bonadero, quien acompañará á los interesados en la inspección pudiendo regresar en el día. Puede visitarse también, por Pasco, pero allí no hay mayores facilidades. Títulos perfectos, que podrán revisarse en la oficina de don Vicente Hoyo calle Florida 55, por ante quien se extenderá la escritura, dentro de los 20 días del remate. Informes y planos 351 San Martín 351.—BRAVO BARROS y Cía. f7

*EN EL CENTRO DE COLE-*giales.—La casa-quinta Crámer 930 y dos lotes linderos con frente á Palpa núm. 2835. Importante barrio de familia. Bases, $ 75.000 la casa y $ 20 la v. c. los terrenos. Mitad al contado y mitad á 5 años de plazo con garantía hipotecaria y 7 por ciento de interés por trimestres adelantados.

EL LUNES 4 de Marzo, á las 3 de la tarde, en nuestro hall, 351 San Martín 351, 50v16 por 8v. en un costado, tomando en el otro dos martillos en contra. Contrafrente 11v03. Ad corpus. Edificio moderno, bien construído, distribuído en dos cuerpos.

PRIMER CUERPO — Vestíbulo, sala, gran comedor, 4 dormitorios, baño, cocina, sótano, 3 piezas en altos de servicio.

SEGUNDO CUERPO — Salón de billar, sala, 3 dormitorios. Vería de material y hierro al frente, celosías de cedro y metálicas, zócalos, instalaciones de luz eléctrica; hermoso parque con plantas de mérito y frutales.

TERRENOS—SOBRE PALPA — Dos lotes de 10 varas por 43v01. El lote número 2 tiene una pieza y jardín con frutales y el número 3, una pieza, gallinero, invernáculo y frutales. Títulos perfectos. Escrituras por la oficina del señor L. Billinghurst. Informes y planos, 351 San Martín 351 y Cabildo 1979.—BRAVO BARROS y Cía. f25

*32.336 HECTAREAS en SAN-*tiago del Estero. Por órden judicial. Los campos de Malbrán, en los departamentos 28 de Marzo y General Belgrano, á 30 cuadras al Oeste de la estación Real Sayana. Es importante para una casa quinta. Ó para subdividir en lotes es inmejorable. Vente resuelta en un lote. Base, $ 1.10 la vara. Mitad al contado y mitad á 1 año, con garantía hipotecaria y 6 o|o de interés, por trimestres anticipados.

EL MIERCOLES 28 de Febrero, á las 3, en nuestro hall, 351 San Martín 351. Son los lotes 7 al 22 de la manzana 135. Alambrado, tiene árboles frutales, una pieza de material y cocina. Títulos perfectos. Informes y planos, 351 San Martín 351.—BRAVO BARROS y Cía. f14

TERRENOS EN LOMAS. — Judicial. Dos fracciones divididas en lotes: una con frente á la avenida Almirante Brown, calle Colombres y vía del ferrocarril y la otra, en la avenida General Espejo y calles Sárandi y sin nombre, juez doctor Gigena, secretario doctor Quiroga. Testamentaría de don Juan Alejo Cobianno. Alsina, pesos 4 y 9 los 75 decímetros cuadrados ó sea la vara cuadrada.

EL DOMINGO 3 de Marzo, á las 4 y 4.30, en los mismos terrenos.

A LAS 4 P. M.—General Espejo, Sárandi y otra sin nombre. Cinco lotes (tres de ellos formando esquina). Miden de 10 metros (11v65) á 40m39 (47v20) de frente por 27m35 (31v38) á 30 m. (34v64) de fondo. Superficies de 273.50 á 411 m. c. (364.69 á 548.03 v. c.). Distan 4 1|2 cuadras al Este de la estación y 5 de la avenida Meeks y del tranvía eléctrico. Base, $ 4 la vara.

A LAS 4.30 P. M.—Almirante Brown, Colombres y vía del ferrocarril. Cuatro lotes, dos sobre la primera y dos sobre la segunda. Miden 8m82 (10v15) á 12m60 (14 varas 55) de frente por 17m32 (20 varas) á 38 m. 40 (44v24) de fondo. Superficies de 170.90 á 326.12 m. c. (240 á 434.85 v. c.) Distan dos cuadras de la estación, de la avenida Meeks y del eléctrico á plaza de Mayo. Base, $ 9 la vara. Seña, 8 por ciento. Comisión, 2 por ciento. Informes y planos, 351 San Martín 351 ó en Lomas Avenida Meeks 66.—BRAVO BARROS y Cía. f23

LOS CAMPOS DE HARDOY en La Plata. Parte del antiguo establecimiento "La Posta", 706 hectáreas de muy buenos campos para agricultura y ganadería, con tierras negras, abundantes pastos naturales y agua dulce á 4 metros. A 2 leguas al Este de la estación Gómez, á 4 al mismo rumbo del pueblo de Brandzen, á 7 leguas al Sud de la ciudad de La Plata y á 4 legua y media de las líneas de los ferrocarriles á Meridiano V y Compañía General Buenos Aires, ambas con estaciones proyectadas á corta distancia. Venta en un solo lote, con mejoras de todo género. Base $ 300 la hectárea, pudiendo continuar el comprador con una hipoteca de 100.000 $, que vence en Febrero de 1913, al 8 1|2 o|o y pagar el excedente mitad al contado y mitad á un año con garantía hipotecaria y 7 por ciento de interés por semestres anticipados.

EL MIERCOLES 6 de Marzo á las 3 en nuestro hall 351 San Martín 351. Lindan con Bellocq, Harroy, López Macedo, Gilbert, Chaves y herederos de Mutedo, los tres últimos, caminos á Brandzen y Chascomús, en medio. Está dividido en 5 potreros con postes de ñandubay con 6 y 7 hilos y tiene dos poblaciones, una con dos piezas y cocina de material en barro, con pisos de madera, 2 galpones, 2 corrales, bañadero de ovejas Amelino á viento con tanque de 2.000 litros, bebedero y cañerías de agua corriente, monte de 12 hectáreas de frutales y forestales, dos hectáreas de alfalfa y quinta de verdura rodeada con 5 hilos y postes de ñandubay. La otra población se compone de dos piezas y cocina, en barro, techos de cinc, pozo de balde y monte. En el campo, existen 2 molinos con tanques australianos de 50.000 y 120.000 litros y un jagüel, todo con bebidas de hierro. Los caminos de acceso á las estaciones están en perfecto estado. Existen 292 cuadras arrendadas para pastoreo hasta Abril próximo á $ 40 la cuadra. El resto se le dedica á agricultura y ganadería. La superficie es hasta el eje de las calles. Esta fracción, por su proximidad á las ciudades de Buenos Aires y La Plata, es susceptible de ser dedicada ventajosamente á cualquiera de las múltiples industrias rurales. Se visitan por Ferrari, donde todos conocen el campo. Títulos perfectos. Informes y planos, 351 San Martín 351 ó en La Plata, 47 867.—BRAVO BARROS y Cía. f16

Los campos de "La Germania"

7.400 HECTAREAS EN GENERAL PINTO

MAÑANA á las 3

Bravo Barros & Cía.

Los CAMPOS de "La Germania". Parte del famoso establecimiento de ese nombre, en el partido de General Pinto, lindando con las chacras del ejido del pueblo, á 15 cuadras justas de la estación Gunther, á legua y media al Sud de la de Germania (ambas del F. C. P.) y á 2 leguas al NO., de la estación y pueblo de General Pinto. 7.400 hectáreas divididas en 53 lotes de chacras, con superficies de 60 á 400 hectáreas todos con frente á calles habiendo algunas alfalfacas. Son tierras de reconocida feracidad igualmente aptas para agricultura y ganadería y muy especialmente para la siembra de alfalfa, que adquiere allí un desarrollo sorprendente. A su alrededor se encuentran importantes y conocidos establecimientos que dan valor y prestigio á esa zona, una de las más productoras de la provincia. Venta decidida, por liquidación sin base, pudiendo pagarse el importe, 20 o|o al contado y el resto en cuotas iguales de 1, 2, 3 y 4 años de plazo, con garantía hipotecaria y 7 por ciento de interés por semestres anticipados.

EL MARTES 27 de Febrero á las 3 en nuestro hall 351 San Martín 361. Lindan con las chacras de General Pinto, estancias "La Germania", "San Juan" de Tomás Duggan, las chacras de la colonia G

V. S. Lobato & Cía.

CASAS

LORIA 1535 ENTRE CONS-titución y Pavón, con adoquinado pago al frente. Un terreno con edificio viejo. Muy bien ubicado, á una cuadra del bulevar Garay y á 3 de Bocdo. El terreno por sus dimensiones y la importancia del barrio se presta para edificar en él una buena casa de familia. Base, $ 10.000, todo en hipoteca al 8 por ciento que vence el..... pudiendo abonarse el excedente mitad al contado y mitad á uno ó dos años de plazo con 8 por ciento. Título perfecto. Ad corpus.

EL DOMINGO 3 de Marzo, á las 5. Mide 11 varas por 43 un costado, 47.96 en otro y 11.95 en el contrafrente. Tiene un edificio sin importancia compuesto de 4 piezas. Seña, 3 por ciento. Comisión, 2 por ciento. Informes, San Martín 48.—V. S. LOBATO y Cía. f25

CENTRAL — A UNA CUA-dra de Entre Ríos. A 5 años de plazo. Pozos 650|54, entre Chile y Méjico. Con pago mento de asfalto. Una propiedad antigua en terreno amplio, especial para una construcción de renta. Situación importante, por su proximidad al bulevar Entre Ríos que favorece grandemente el desarrollo del barrio uno de los más solicitados y mejor edificados de esa zona. Base $ 40.000, pudiendo dejarse $ 25.000 en hipoteca, á 5 años de plazo con 8 o|o. Título perfecto. Ad corpus.

EL DOMINGO 3 DE MARZO, á las 4.30. Mide 10.40 varas por 56. El edificio se compone de sala, comedor, 4 dormitorios, 2 cocinas de material y una de madera, w. c. y gallinero. Cielo rasos de yeso, pisos de pino tea, patio de baldosa, parral, ciencas, aguas corrientes, etc. Seña 3 o|o. Comisión 2 o|o. Informes, San Martín 48. — V. S. LOBATO y Cía. f23

FRENTE A LA ESTACION WILDE

(F. C. S.)

20.000 v. c. EN UN LOTE

Con frente al camino á Quilmes y á 4 cuadras al N. E. del camino de automóviles á La Plata.

Conocida por quinta "La Carolina". Base pesos 80.000 con grandes facilidades de pago.

El Martes 5 de Marzo, á las 4

EN NUESTRO SALON

V. S. Lobato y Cía.

UN NEGOCIO INTERESAN-te—La quinta La Carolina, en Wilde, F. C. Sud, á dos cuadras al SE. de la estación, con frente á la vía del ferrocarril y á 4 al NE. del camino de automóviles á La Plata, Avenida General Mitre y del tranvía eléctrico; con frente al camino á Quilmes que se está adoquinando y cuyas obras ya se encuentran á la altura de la estación Sarandí. Son 20.000 v. c. que se venderán en un solo lote, con la gran casa-habitación, un amplísimo galpón, cocheras y demás mejoras. Se trata de un buen negocio que puede encararse bajo diversos aspectos de los cuales sería el más interesante, la reventa en mensualidades, subdividiendo el terreno en pequeños lotes para los que se presta especialmente por su forma, ubicación y dimensiones. Base, $ 80.000, debiendo el comprador tomar á su cargo, en las condiciones en que fué constituída, una hipoteca de 55.000 frs. equivalente á $ 38.600 al 8 por ciento hasta Diciembre de 1911, cancelable si el comprador así lo desea, pudiendo abonar el excedente mitad al contado y mitad á uno ó dos años de plazo con 7 por ciento. Título perfecto.

EL MARTES 5 de Marzo, á las 4, en nuestro salón de ventas, San Martín 42. Mide 100 varas de frente por 200 de fondo, con calles listas para abrir. La casa-habitación sólidamente construída y en perfecto estado, se compone de vestíbulo, 2 salas al frente, gran comedor, 5 dormitorios, dos baños, cocina y w. c. En cuerpo separado, billar, un dormitorio, cochera, casa para el quinto compuesta de 4 piezas y cocina y un gran galpón de material con 4 piezas. La casa tiene celosías de cedro al frente y metálicas en las ventanas, cielos rasos de yeso, pisos de pino tea, patio de baldosa, galería, instalación de gas acetileno. Tiene entrada para carruajes, jardín al frente, huerta con todas clase de verduras, molino con cañerías en toda la casa, etc. Puede visitarse. Seña, 8 por ciento. Comisión, 2 por ciento. Informes y planos, San Martín 48.—V. S. LOBATO y Cía. 123

EN SAN MARTIN — SAN

Lorenzo 231. Con adoquinado pago al frente. Una casita nueva, muy bien situada. A 4 cuadras de la plaza y á una del tranvía eléctrico de Lacroze. Barrio totalmente edificado. Base, $ 12.000 pudiendo cargar el comprador con una hipoteca de $ 9.000 á favor de La Positiva y que se cancela por mensualidades de $ 120 cada una por amortización é intereses. El saldo al contado. Título perfecto. Ad corpus.

EL DOMINGO 3 de Marzo, á las 3.30 de la tarde. Mide 10 varas de frente por 50. El edificio tiene frente imitación piedra con dos balcones y se compone de sala, escritorio, 3 dormitorios, sótano, una pieza para baño, cocina y w. c. Cielos rasos de yeso, pisos de pino tea, galería de mosaico, puerta de calle de cedro, agua corriente, etc. Seña, 8 por ciento. Comisión, 2 por ciento. Informes, San Martín 48.—V. S. LOBATO y Cía. f25

PINTO 2771 ENTRE MAN-zanares y Jaramillo. Una casita bien ubicada á una cuadra de Rephuquetun adoquinado y á 7 al Sarandí Cabildo. Barrio nuevo muy edificado. Base, $ 5.000, todo en hipoteca al 9 por ciento hasta Diciembre de 1912. Título perfecto.

EL DOMINGO 3 de Marzo, á las 3.30 de la tarde. Mide 10 varas por 20 y el edificio se compone de dos piezas con galería de material, cuarto de baño revestido de azulejos blancos, cocina y w. c. Cielos rasos de yeso, pisos interiores de pino tea, celosías de cedro, galería y patio de mosaico, pozo con bomba, verja y puerta de hierro al frente, etc. Seña, 8 por ciento. Comisión, 2 por ciento. Informes, San Martín 48.—V. S. LOBATO y Cía. f25

JUDICIAL—DEFENSA 1065

esquina Humberto 1o. 403|425, frente á la plaza Dorrego. Esa importante esquina apropiada por sus buenas medidas y su importante ubicación para una propiedad de renta. El movimiento comercial del barrio, siempre en aumento asegura alto interés al capital que allí se invierta. Una casa de varios pisos con negocios en la planta baja y departamentos para familias en los altos tendría siempre buenos inquilinos. Base, $ 54.842.96. Título perfecto. Orden del señor juez doctor Roberto Repetto, secretaría del doctor M. Mackinlay Zapiola, en la sucesión de doña Adela Ratto. Por orden judicial la escritura se otorgará por la oficina del señor Francisco Larguía. Título perfecto garantido.

EL DOMINGO 3 DE MARZO, á las 4. Mide 9.85 metros x 10.18 (10 varas) de frente á la calle Defensa por 28.79 metros (28 1|4 varas) sobre Humberto I con un martillo á favor de 14.72 metros por 6.05. (17 varas por 7). Sup. 346.87 m. c. (462 v. c. 47). Tiene un edificio que está en buen estado y compuesto de salón de negocio con piso de mosaico en la esquina y el resto un gran salón con varias divisiones. Es apartente para depósito é talleres.

8 o|o, á cuenta de precio. Comisión 2 o|o. Informes, San Martín 48.—V. S. LOBATO y Cía. f3

L. Herrera

EN FLORES — LA ESPLEN-dida esquina de San Pedrito y Merlo. De 35 varas de frente sobre San Pedrito, por 15 de fondo, sobre Merlo. Superficie 450 v. c. Base, 3.000 pesos.

EL DOMINGO 3 de Marzo, á las 4 p. m. sobre el terreno. Venta al contado, con 8 por ciento de seña y 2 o|o de comisión, á cargo del comprador. Datos, á L. Herrera, Florida 239, de 2 á 4 p. m. v2m

Banco Hipotecario Nacional

25 DE MAYO 246

Los títulos de propiedad de los bienes anunciados en remate por disposición del Banco Hipotecario Nacional pueden ser examinados en la oficina del Banco antes del remate; verificado éste no habrá lugar á reclamación. El comprador de una propiedad rematada por el Banco podrá continuar con la hipoteca en las mismas condiciones del contrato hipotecario. La deuda con cédulas se computará en su valor escrito.

Todo comprador al firmar el boleto deberá entregar el 5 por ciento del precio como seña y depositar en la tesorería del Banco el saldo dentro de los diez días de la aprobación del remate. El directorio se reserva la facultad de aprobar ó anular el remate sin lugar á reclamación.

Hasta la víspera del día fijado para la venta podrá el deudor ejecutado obtener la suspensión del remate, mediante el pago de los servicios atrasados, intereses penales y gastos. En el día mismo del remate no se admitirá por las oficinas del Banco gestión alguna.

El comprador de una propiedad con base de la hipoteca ó menos deberá pagar al aprobarse el remate el importe anticipado del primer servicio que le corresponda. Toda hipoteca deberá redondearse en centenas, pagando el pico en efectivo. La comisión del martillero es á cargo del comprador.

LA PLATA

ADOLFO BULLRICH y Cía.

Núm. Hip. 3|77 SERIE A. oro.

EL JUEVES 14 de Marzo de 1912, á las 2 de la tarde, en el local del Banco, calle 25 de Mayo 245, procederemos al remate de 55 lotes de terreno ubicados en el partido de Quilmes, á 20 y 25 cuadras al Sur del pueblo de Bernal (F. C. S.). Limitados al NO. con propiedades de los señores Batalla, Sosa é Izaguirre; al E., con Castellán y al SO. con las chacras del mismo partido (Quilmes). Con hipotecas variables de $ 300 á $ 700 y superficie de 1.206 m. c. á 3 hect. 10 metros cuadrados. Base de venta de cada lote, la hipoteca que reconocen en serie de Préstamos Convertidos, ley 2548, con principio de contrato en Abril 1o. de 1912. El servicio de las respectivas hipotecas se hará á razón del 10 por ciento anual pagaderos en cuotas legal por semestres adelantados. En caso de cancelación ó anticipo de capital sólo podrá efectuarse en cédulas serie A oro ó en oro sellado, de acuerdo con la ley 2541 y ley 8172. El excedente sobre la base hasta el precio de compra, lo abonará el comprador en dinero efectivo de curso legal en cuatro cuotas iguales semestrales sin interés. Por más datos y planos, ocurrir al Banco. Aviso inicial en "La Prensa" el 5 de Febrero de 1912.

PUBLIO C. MASSINI & Cía.

CASAS

AL NORTE. — ECUADOR 1632, entre Juncal y Beruti, á sólo una cuadra de Pueyrredón y dos de Santa Fe. Barrio de familias. Buena casa preparada para altos, muy bien construída con materiales de primer orden, consta de dos salas al frente, dos habitaciones, baño y dependencias, cloacas, aguas corrientes, etc. Venta resuelta con la ínfima base de $ 11.000. Ad corpus.

EL DOMINGO 3 de Marzo, á las 5 de la tarde, en la misma propiedad, venderemos esta buena casa que recomendamos especialmente. Títulos perfectos. Seña, 8 por ciento. Comisión, 2 por ciento. Más datos á nuestras oficinas, San Martín 81.—Publio C. Massini y Cía. f16

Avenida CORRIENTES 2872,

al 80, entre Pueyrredón y Nueva Granada. A pocas varas de la avenida Pueyrredón. Muy buen barrio central, con adoquinado pago al frente. Buen edificio, mide 8 varas de frente por 70 de fondo (ad corpus). Consta de sala, comedor, tres habitaciones, cocina, pieza de servicio, galpón de material y todas las dependencias. Base 70.000 pesos, á plazos. Reconoce en hipoteca $ 30.000 m|n., á favor de la Compañía de Seguros "El Comercio", que vence en Junio del corriente año, fácil de renovarse, y de la cual deberá hacerse cargo el comprador, pudiendo abonar el resto mitad al contado y mitad á un año de plazo, con 8 o|o de interés y pagaré hipotecario.

EL MIERCOLES 28 de Febrero á las 3 p. m. en nuestra casa San Martín 81. Venderemos esta propiedad brillantemente ubicada. Títulos perfectos. Seña 8 o|o. Comisión 2 o|o. Más informes en nuestras oficinas.—Publio C. Massini y Cía. f14

NICARAGUA 374, ENTRE

Acevedo y Gurruchaga. A sólo una cuadra de la Avenida Gaona y 4 de Santa Fe. Muy buena propiedad en perfecto estado de conservación, construcción de primer orden. Consta de dos salas al frente, vestíbulo, comedor, 5 habitaciones y demás dependencias. El terreno mide 10v30 por 35 de fondo. Renta 150 pesos. Base de venta, 21.000 pesos, debiendo hacerse cargo el comprador de 9.000 $ en cédulas nacionales que reconoce en hipoteca, pagando el excedente al contado.

EL DOMINGO 3 de Marzo, á las 4.30 de la tarde, en la misma propiedad, venderemos esta buena casa que merece visitarse, pudiendo hacerlo en todo momento. Títulos perfectos. Seña, 8 por ciento. Comisión, 2 por ciento. Informes, San Martín 81.—Publio C. Massini y Cía. f15

EN VILLA PUEYRREDON

Casa, calle Bazurco número 8350, entre Campana y Olavarría, y un lote contiguo. A sólo 4 cuadras de la estación Pueyrredón, del F. C. B. A. y R. y 6 de la avenida San Martín. Muy buen barrio y muy edificado. Consta de sala, 2 dormitorios, comedor, cocina, baño y w. c. Mide la casa 10 varas de frente por 50 de fondo, teniendo el lote las mismas dimensiones. Construcción de primer orden. Base de la casa $ 11.000, debiendo hacerse cargo el comprador de una hipoteca de $ 9.000 que reconoce á La Positiva, pagadera á 7 años de plazo, el terreno se venderá sin base á tanto la vara cuadrada.

EL DOMINGO 3 de Marzo, á las 3 p. m. en las mismas propiedades, venderemos esta buena casa y lote. Títulos perfectos. Seña 8 o|o. Comisión 2 o|o. Informes y planos en nuestras oficinas, San Martín 81.—Publio C. Massini y Cía. f22

AVENIDA del TEJAR núm.

2409. Barrio de muchos adelantos, todo edificado y con adoquinado, á sólo una cuadra de los tranvías 35, 37 y 34. Construcción de primer orden, recién construída con frente de piedra. El edificio consta de sala, 2 dormitorios, comedor, baño, cocina, w. c. una pieza de servicio, cielos rasos de yeso, aguas corrientes, instalación de gas y luz eléctrica. El terreno mide 10v25 de frente por 35v47 en un costado, 30v92 en el otro y 10 varas en el contrafrente. Base de venta 18.000 pesos. Reconoce una hipoteca á favor del Banco el Hogar Argentino, por 11.750 pesos, de la que se hará cargo el comprador, abonando el excedente al contado.

EL DOMINGO 10 de Marzo, á las 4 p. m. Venderemos esta buena casa, ubicada en lo más lindo de Belgrano. Puede visitarse en todo momento. Títulos perfectos. Seña 8 o|o. Comisión 2 o|o. Informes, San Martín 81.—Publio C. Massini y Cía. f22

EN VILLA LUGANO— Casa

calle Zelarrayán casi esquina Pilar. Consta de dos piezas, cocina, cuarto de baño, y w. c., corredor, pisos pino tea, puertas id. patios de mosaico, cielos rasos, frentes de hierro con bovedilla revocados, jardín al frente, pozo semisurgente de bomba, verja de hierro, puerta de calle id. Base $ 4.000 que reconoce en hipoteca con el 8 o|o anual á 5 años de plazo, el excedente al contado.

EL DOMINGO 3 de Marzo á las 2.30 p. m. en la misma casa. Venderemos esta buena casita. Más datos en nuestras oficinas, San Martín 81.—Publio C. Massini y Cía. f25

EN BELGRANO — ECHE-verría 3371, entre Superí y Conde; lindo chalet muy bien construído, á una cuadra de la estación Belgrano y á 4 cuadras de la plaza Castelli y á 4 cuadras de la Avenida Monroe. Ubicación y barrio inmejorable de familias distinguidas. Edificio de primer orden y con todas las comodidades deseables.

CONSTA

PLANTA BAJA—Jardín al frente con verja de hierro art-nouveau, gran hall de entrada, sala, un pequeño hall, dos comedores con chimenea de roble, antecomedor, cuarto de baño, cocina, antecocina.

PLANTA ALTA—Dos dormitorios, toilette cuarto de baño, w. c., guardarropa, hall de distales, magnífico salón de billares, tres dormitorios y cuatro piezas de servicio. En cuerpo independiente, gruta artística con despensa y comedor de verano, bodega compuesta de tres departamentos, caballeriza con cuatro box, cuartos de servicio, w. c. y galpón con cerramiento por la calle Superí. El terreno mide 11.25 por 50 varas de fondo teniendo un martillo á su favor que mide 7.32 por 21.20 varas. Ad corpus. Base de venta, $ 50.000 m|n., pudiendo hacerse cargo el comprador de $ 20.500 en cédulas serie K. en la forma y estilo de plaza y de $ 13.500 m|n. que reconoce en segunda hipoteca.

EL DOMINGO 10 de Marzo, á las 4.30 de la tarde, en la misma propiedad, venderemos este lindísimo chalet que no necesita elogios ni comentarios porque se recomienda por sí solo. Títulos perfectos. Las escrituras definitivas se otorgarán por ante el escribano Leonardo Posnatti, Rivadavia 714, donde se encuentran depositados los títulos para ser revisados por los interesados. Puede visitarse en todo momento, pidiendo orden en nuestras oficinas. Seña, 8 por ciento. Comisión, 2 por ciento. Informes y más datos, á San Martín 81.—Publio C. Massini y Cía. f13

TERRENOS

EN MAR DEL PLATA — En

el centro mismo. Calle Santa Fe, entre Belgrano y Moreno, un lote ideal de 12 varas por 30, á 28 varas de la esquina de Belgrano, mirando al mar, frente á los chalets de los señores Parravicini, Cañas, Martínez de Hoz y otros y á 2 cuadras del Bristol. Venta sin base, á tanto la vara cuadrada, á pagarse su importe mitad al contado y mitad á 6 meses de plazo, con pagarés hipotecarios y 7 o|o de interés.

EL JUEVES 29 de Febrero, á las 11 de la mañana en nuestra sucursal de Mar del Plata, venderemos este terreno, ubicado en el punto más valioso de esa importante ciudad balnearia. Títulos perfectos. Seña 8 o|o. Comisión 2 o|o. Más datos y planos en nuestras oficinas.—Publio C. Massini y Cía. f22

SOBRE EL PARQUE de los

Andes, antes Rancagua. 11 lotes con frente al bulevar Godoy Cruz y calles Murillo, Darwing, Caldas. Situación inmejorable. A dos cuadras del bulevar Triunvirato, á tres de Warnes, ambas con adoquinado y tranvía eléctrico. Barrio muy adelantado que progresa día á día y donde producen altas rentas las propiedades. Todos los lotes de medidas especiales, en superficies que varían entre 300 y 850 varas cuadradas. Venta sin base, á tanto la vara cuadrada. Pagadera mitad al contado y mitad á un año de plazo con 7 o|o de interés anual y garantía hipotecaria del mismo terreno.

EL DOMINGO 10 de Marzo, á las 3 p. m., sobre los mismos terrenos. Venderemos estos lindísimos lotes que se recomiendan por sí solo dada su notable situación. Títulos perfectos. Las escrituras deberán hacerse por ante el escribano señor Esteban Coronado, Cangallo 627. Seña 8 o|o. Comisión 2 o|o. Planos é informes, San Martín 81.—Publio C. Massini y Cía. f22

EN EL PUNTO MAS CULMI-nante de la ciudad de Mar del Plata, la más linda manzana de San James, una preciosa fracción de 7.333 v. c. con vista al mar y dominando la ciudad y el balneario, calle Faluchos, General Mitre y General Paunero. Los puntos especiales de Mar del Plata se van agotando, terrenos como los presentes que reunen todas las condiciones ya no quedan, esta fracción se encuentra inmediata á la edificación más compacta de grandiosos chalets, en donde está representado por lo más granado de la sociedad argentina. Venta en un solo lote con la base de $ 13 la vara cuadrada, pagadera mitad al contado, mitad á 6 meses plazo con el 6 por ciento de interés. Comprar aquí, es negocio seguro, pues lo bueno vale cada vez más, á dos cuadras del bulevar Marítimo y explanada del Torreón, á 3 del hotel San James, playa de los ingleses, al pie de la capilla Stella Maris, en la ubicación preferida y de más porvenir, á seis cuadras de la nueva estación del ferrocarril del Sud con luz eléctrica y servicios de obras de salubridad, frente á lotes ya vendidos. Muy especial para la construcción de un gran chalet, para especular, subdividiéndolo en pequeños lotes.

EL JUEVES 29 de Febrero, á las 11 de la mañana, en nuestra sucursal de Mar del Plata. Títulos perfectos. Seña, 8 por ciento. Comisión, 2 por ciento. Planos y datos, San Martín 81, Buenos Aires ó en nuestra sucursal Mar del Plata.—Publio C. Massini y Cía. f17

SOBRE EL BULEVAR EN-tre Ríos. Lindo terreno con frente á la calle Tupungato entre Monasterio y Manuel García (continuación de la calle Alberti). Situación inmejorable, á dos cuadras de la estación Buenos Aires del F. C. de la P. de B. A. y á una de las Avenidas Vélez Sársfield y Alcorta, con varias líneas de tranvías eléctricos números 24, 29 y 69. El bulevar Caseros cruza á tres cuadras y el Parque Rivadavia se halla á dos cuadras. Ubicación inmejorable. Mide 10 varas de frente por 20.62 de fondo. Venta sin base, á tanto la vara cuadrada.

EL DOMINGO 3 de Marzo, á las 4 de la tarde, sobre el mismo terreno, venderemos este lote de excelentes dimensiones. Escrituras por ante el escribano Leonardo Posnatti. Títulos perfectos. Seña, 8 por ciento. Comisión, 2 por ciento. Planos é informes, San Martín 81.—Publio C. Massini y Cía. f16

BULEVAR CABILDO — EN

Olivos. — Sobre la estación Mitre, á 8 cuadras de Olivos y 5 de Borges, 60 lotes de especiales dimensiones y entre la mejor edificación de ese importante punto. Con frente al bulevar Cabildo adoquinado y con tranvía eléctrico á inaugurarse muy en breve; calles Correntes, directa á la estación Olivos, Uriburu y Córdoba. Dista sólo tres cuadras de la plaza é iglesia; es lo mejor y más valioso de inmediato y gran porvenir. Venta sin base, á tanto la vara cuadrada, á pagarse en 40 mensualidades sin interés, exigiéndose dos mensualidades en el acto del remate y dos más al retirar el título provisional. Las cuotas mensuales deberán abonarse en el estudio del doctor Romero, Florida 465. Las escrituras definitivas se otorgarán por ante el escribano doctor Bécar, una vez pagadas 20 cuotas. Los lotes se entregarán medidos y amojonados.

EL DOMINGO 3 de Marzo, á las 2.30 de la tarde, sobre los mismos terrenos, venderemos estos 60 lotes cuya ubicación, en su mejor elegio. Títulos perfectos. Comisión, 2 o|o Tren gratis del Retiro á la 1.50 p. m. Más datos, planos y pasajes, en nuestras oficinas, San Martín 81.—Publio C. Massini y Cía. f13

HUMBERTO I Y AZOPAR-do. — Importante esquina cuyas excelentes dimensiones permiten adaptarla para la construcción de depósitos, comercios mayoristas y un sin fin de aplicaciones. Tiene 16 varas de frente al Norte, igual dimensión en el costado Sur, 26 varas de frente al Oeste é igual dimensión en el costado Este. Su proximidad al nuevo edificio de la aduana, su inmediación al puerto de la capital y el importante movimiento comercial que estos dos factores dan este radio, hacen de la ubicación del terreno que ofrecemos una verdadera primicia, que en muy contadas ocasiones se presentan. Venta sin base, á tanto la vara cuadrada, pagadero el importe mitad al contado y mitad á seis meses de plazo con el interés.

EL MIERCOLES 28 de Febrero, á las 3 de la tarde, en nuestra casa, San Martín 81, remataremos esta interesante esquina adaptable á todos conceptos. Títulos perfectos. Seña, 8 por ciento Comisión, 2 por ciento. Datos y otros informes, San Martín 81.—Publio C. Massini y Cía. f16

PARRAL ENTRE MENDEZ

de Andés y Tramway; buen lote de terreno á seis cuadras de Rivadavia y cuatro de la Avenida Gaona, ambas con tranvías eléctricos; mide 10 varas de frente por 44.97 varas en el costado Norte y 44.11 en el costado Sur y 10.01 en el contrafrente. Barrio inmejorable por su buena edificación, en continuo progreso y su valorización en forma creciente. Venta sin base á tanto la vara cuadrada, pagadero mitad al contado y mitad á seis meses de plazo sin interés.

EL DOMINGO 3 de Marzo, á las 3 de la tarde, sobre el mismo terreno venderemos este precioso lote, cuyas dimensiones se prestan á un alandmero de destinos. Títulos perfectos. Seña, 8 por ciento. Comisión, 2 por ciento. Más datos á nuestras oficinas. San Martín 81.—Publio C. Massini y Cía. f14

AVENIDA del TEJAR núm.

2409. Barrio de muchos adelantos, todo edificado y con adoquinado, á sólo una cuadra de los tranvías 35, 37 y 34. Construcción de primer orden, recién construída con frente de piedra. El edificio consta de sala, 2 dormitorios, comedor, baño, cocina, w. c. una pieza de servicio, cielos rasos de yeso, aguas corrientes, instalación de gas y luz eléctrica. El terreno mide 10v25 de frente por 35v47 en un costado, 30v92 en el otro y 10 varas en el contrafrente. Base de venta 18.000 pesos. Reconoce una hipoteca á favor del Banco el Hogar Argentino, por 11.750 pesos, de la que se hará cargo el comprador, abonando el excedente al contado.

EL DOMINGO 10 de Marzo, á las 4 p. m. Venderemos esta buena casa, ubicada en lo más lindo de Belgrano. Puede visitarse en todo momento. Títulos perfectos. Seña 8 o|o. Comisión 2 o|o. Informes, San Martín 81.—Publio C. Massini y Cía. f22

EN VILLA LUGANO— Casa

calle Zelarrayán casi esquina Pilar. Consta de dos piezas, cocina, cuarto de baño, y w. c., corredor, pisos pino tea, puertas id. patios de mosaico, cielos rasos, frentes de hierro con bovedilla revocados, jardín al frente, pozo semisurgente de bomba, verja de hierro, puerta de calle id. Base $ 4.000 que reconoce en hipoteca con el 8 o|o anual á 5 años de plazo, el excedente al contado.

EL DOMINGO 3 de Marzo á las 2.30 p. m. en la misma casa. Venderemos esta buena casita. Más datos en nuestras oficinas, San Martín 81.—Publio C. Massini y Cía. f25

EN BELGRANO — ECHE-verría 3371, entre Superí y Conde; lindo chalet muy bien construído, á una cuadra de la estación Belgrano y á 4 cuadras de la plaza Castelli y á 4 cuadras de la Avenida Monroe. Ubicación y barrio inmejorable de familias distinguidas. Edificio de primer orden y con todas las comodidades deseables.

CONSTA

PLANTA BAJA—Jardín al frente con verja de hierro art-nouveau, gran hall de entrada, sala, un pequeño hall, dos comedores con chimenea de roble, antecomedor, cuarto de baño, cocina, antecocina.

PLANTA ALTA—Dos dormitorios, toilette cuarto de baño, w. c., guardarropa, hall de distales, magnífico salón de billares, tres dormitorios y cuatro piezas de servicio. En cuerpo independiente, gruta artística con despensa y comedor de verano, bodega compuesta de tres departamentos, caballeriza con cuatro box, cuartos de servicio, w. c. y galpón con cerramiento por la calle Superí. El terreno mide 11.25 por 50 varas de fondo teniendo un martillo á su favor que mide 7.32 por 21.20 varas. Ad corpus. Base de venta, $ 50.000 m|n., pudiendo hacerse cargo el comprador de $ 20.500 en cédulas serie K. en la forma y estilo de plaza y de $ 13.500 m|n. que reconoce en segunda hipoteca.

EL DOMINGO 10 de Marzo, á las 4.30 de la tarde, en la misma propiedad, venderemos este lindísimo chalet que no necesita elogios ni comentarios porque se recomienda por sí solo. Títulos perfectos. Las escrituras definitivas se otorgarán por ante el escribano Leonardo Posnatti, Rivadavia 714, donde se encuentran depositados los títulos para ser revisados por los interesados. Puede visitarse en todo momento, pidiendo orden en nuestras oficinas. Seña, 8 por ciento. Comisión, 2 por ciento. Informes y más datos, á San Martín 81.—Publio C. Massini y Cía. f13

TERRENOS

EN MAR DEL PLATA — En

el centro mismo. Calle Santa Fe, entre Belgrano y Moreno, un lote ideal de 12 varas por 30, á 28 varas de la esquina de Belgrano, mirando al mar, frente á los chalets de los señores Parravicini, Cañas, Martínez de Hoz y otros y á 2 cuadras del Bristol. Venta sin base, á tanto la vara cuadrada, á pagarse su importe mitad al contado y mitad á 6 meses de plazo, con pagarés hipotecarios y 7 o|o de interés.

EL JUEVES 29 de Febrero, á las 11 de la mañana en nuestra sucursal de Mar del Plata, venderemos este terreno, ubicado en el punto más valioso de esa importante ciudad balnearia. Títulos perfectos. Seña 8 o|o. Comisión 2 o|o. Más datos y planos en nuestras oficinas.—Publio C. Massini y Cía. f22

SOBRE EL PARQUE de los

Andes, antes Rancagua. 11 lotes con frente al bulevar Godoy Cruz y calles Murillo, Darwing, Caldas. Situación inmejorable. A dos cuadras del bulevar Triunvirato, á tres de Warnes, ambas con adoquinado y tranvía eléctrico. Barrio muy adelantado que progresa día á día y donde producen altas rentas las propiedades. Todos los lotes de medidas especiales, en superficies que varían entre 300 y 850 varas cuadradas. Venta sin base, á tanto la vara cuadrada. Pagadera mitad al contado y mitad á un año de plazo con 7 o|o de interés anual y garantía hipotecaria del mismo terreno.

EL DOMINGO 10 de Marzo, á las 3 p. m., sobre los mismos terrenos. Venderemos estos lindísimos lotes que se recomiendan por sí solo dada su notable situación. Títulos perfectos. Las escrituras deberán hacerse por ante el escribano señor Esteban Coronado, Cangallo 627. Seña 8 o|o. Comisión 2 o|o. Planos é informes, San Martín 81.—Publio C. Massini y Cía. f22

EN EL PUNTO MAS CULMI-nante de la ciudad de Mar del Plata, la más linda manzana de San James, una preciosa fracción de 7.333 v. c. con vista al mar y dominando la ciudad y el balneario, calle Faluchos, General Mitre y General Paunero. Los puntos especiales de Mar del Plata se van agotando, terrenos como los presentes que reunen todas las condiciones ya no quedan, esta fracción se encuentra inmediata á la edificación más compacta de grandiosos chalets, en donde está representado por lo más granado de la sociedad argentina. Venta en un solo lote con la base de $ 13 la vara cuadrada, pagadera mitad al contado, mitad á 6 meses plazo con el 6 por ciento de interés. Comprar aquí, es negocio seguro, pues lo bueno vale cada vez más, á dos cuadras del bulevar Marítimo y explanada del Torreón, á 3 del hotel San James, playa de los ingleses, al pie de la capilla Stella Maris, en la ubicación preferida y de más porvenir, á seis cuadras de la nueva estación del ferrocarril del Sud con luz eléctrica y servicios de obras de salubridad, frente á lotes ya vendidos. Muy especial para la construcción de un gran chalet, para especular, subdividiéndolo en pequeños lotes.

EL JUEVES 29 de Febrero, á las 11 de la mañana, en nuestra sucursal de Mar del Plata. Títulos perfectos. Seña, 8 por ciento. Comisión, 2 por ciento. Planos y datos, San Martín 81, Buenos Aires ó en nuestra sucursal Mar del Plata.—Publio C. Massini y Cía. f17

ARTURO DEMARCO

A MI CLIENTELA Y AL PU-

blico en general.—Tengo el agrado de comunicar que he establecido en la calle San Juan 2714, una sucursal, la que atenderé de 10 á 12 de la mañana; de esta manera le será más cómodo á los muchos de mis clientes de esa zona que les es molesto concurrir á mi casa central, Maipú 131, en la que como siempre atiendo de 1 á 5 p. m.—Febrero 25 de 1912.—Arturo Demarco. v3m3o.

DOS CASAS, RIO CUARTO

y Beauchef, nuevas á media cuadra de aquí, Beauchef al lado de Convención y Beauchef, esquina Convención, recién edificadas, en cal, tirantería de hierro; cada una tiene sala al frente Luis XV, imitación piedra con balcones, celosías, 3 dormitorios, pieza alta, cuarto de baño revestido, cocina, w. c., terraza, en toda la casa, agua corriente, etc. Base, $ 7.000 cada una, pudiendo pasarse mitad al contado y mitad á uno ó dos años. Llave en mano. Rematará sin pretensiones.

EL DOMINGO 3 de Marzo, á las 4 de la tarde.—A. Demarco. f25

GARAY Y LINIERS, A ME-dia cuadra de aquí, la casa Inclán 956, adoquinado pago, dos piezas, gran sótano, mosaicos, etc., 10 por 52. Base, $ 9.000 de la que se descontarán 5.000 cédulas ó todo al contado.

EL DOMINGO 3 de Marzo, á las 4 de la tarde. Informes, Maipú 131.—A. Demarco. f25

SEGUI 637 — CASA DE SA-

la, 2 dormitorios, cocina, w. c., galería, etc., 10 por 33. Base, 5.000 $.

EL DOMINGO 3 de Marzo, á las 3.—A. Demarco. f25

BASE $ 3.000, A PLAZOS—

Dos casas Neuquen 2691 y 2599, á 50 varas de Sud América, adoquinado, compuestas cada casa de dos piezas, baño, cocina, w. c., cielos rasos de yeso, puertas de cedro, agua corriente, etc., pueden pagarse mitad al contado y mitad a uno ó dos años de plazo.

EL DOMINGO 3 de Marzo, á las 5 de la tarde. Informes, Maipú 131.—A. Demarco. f25

FRANCISCO ABALO

26 LOTES EN HAEDO, A LI-

quidar, saldo único de los 880 lotes vendidos por mi intermedio el año próximo pasado, frente al bulevar Gaona de 50 metros de ancho, con tranvía eléctrico concedido de la plaza de Mayo de la compañía Lacroze y á sólo 5 cuadras al Norte de la estación y á 100 metros de la luz eléctrica. En 80 mensualidades, sin interés. Base, $ 5 por mes. Planos y boletos del 1ro en mis oficinas, Bolívar 256. Después detalles.

EL DOMINGO 10 de Marzo, á las 3.

C. & P. M.

318—SAN MARTIN—826

EN LA AVENIDA DE MAYO

—El más notable terreno, entre las calles Piedras y Tacuarí, con frentes también á la calle Rivadavia números 864 á 874. Venta por división hereditaria, entre condóminos mayores todos. Son 1.055.58 v. c., con 19v53 de frente á la Avenida, 19v74 sobre Rivadavia y 53v3|4 de fondo entre ambas calles. Base, $ 800 la vara cuadrada, á largos plazos.

EL MIERCOLES 10 de Abril, á las 3, en nuestra casa, 318 San Martín 326.—Corvera y Peralta Martínez. f17

CASAS

CASA EN LANUS. A PLA-zos. Sipe Sipe 148, entre Las Piedras y Wield, á 4 cuadras de la estación y una del bulevar Ayohuma. Base, $ 6.000. Mitad al contado y el resto á 1 y 2 años con 6 por ciento de interés anual.

EL DOMINGO 3 de Marzo, á las 5, en la misma propiedad. 10 varas por 42v32. 4 habitaciones, cocina, galería, etc.—Corvera y Peralta Martínez. f15

JUDICIAL — ANCHORENA

2449, entre la Avenida General Alvear y General Guido. Contiene un edificio de altos y bajos de construcción antigua, pero es ante todo un terreno de medidas superiores donde debe pensarse en levantar una serie de casas modernas que producirán la más alta renta. Orden del señor juez doctor Bulario, secretaría de don Modestino Pizarro. Testamentaria de doña María Tonlatti de Ravanelli. Base, $ 20.001.04 ó sea las dos terceras partes de la tasación.

EL DOMINGO 10 de Marzo, á las 2 de la tarde, en la misma propiedad. Mide 13m80 (15v58) de frente por 24m50 (28v29) de fondo en el lado NE., 22 metros (25v401 en el del SO. y 13m80 (15v93) en el contrafrente. Contiene en la planta baja, 5 habitaciones, cocina, baño y w. c. y un galpón de madera y 6 habitaciones y w. c. en los altos. Seña, 8 por ciento y á cuenta de precio. Comisión, 2 por ciento. Informes en nuestra casa, 318 San Martín 326.—Corvera y Peralta Martínez. f18

JUDICIAL — TRES CASAS

y seis terrenos En Floresta, á 5 cuadras al Norte de la Avenida Rivadavia, á 8 de la estación Vélez Sársfield, y á espaldas del bulevar Avellaneda, con frentes de ida y vuelta al centro, son las casas San Eduardo 3461, 3475 y 3485, entre Orán y Concordia y los terrenos, Orán entre los números 540 y 574, y entre las calles San Eduardo y Morón y San Eduardo entre Orán y Concordia. Orden del señor juez doctor Palarino, secretaría del señor Borges. Testamentarías de don Juan Brignole Linare y doña Antonia Lezano de Brignole. Base, dos terceras partes de las tasaciones respectivas.

EL DOMINGO 10 de Marzo, á las 3, en las mismas propiedades.

DETALLE

CASA SAN EDUARDO 3461. Base, pesos 8.

BACIGALUPPI Y RUA

Casa central: Avenida de Mayo 672 y 682; Sucursales: Flores, Rivadavia 6640; Belgrano, Cabildo 2077; Almagro, Victoria 3841; en Mar del Plata, San Martín 240 y Rambla del Bristol; en Rosario de Santa Fe, calle Córdoba 1260; y en Necochea, calle 25 de Mayo 55 al 59.

CASAS

*SOLER 2760, ENTRE ARE-*nales y Arguibel. Propiedad de 4 habitaciones. A plazos. Base, $ 8.500. Mide 9x39. Después detalles.—Bacigaluppi y Rúa, Avenida de Mayo 672|82 ó Cabildo 2077. R. 3246.
EL DOMINGO 3 DE MARZO, á las 4.30 p. m. f16

*CARLOS CALVO 2867 — CA-*sa de familia, 10x28 varas. Base, $ 20.000. A plazos. Sala, 4 dormitorios y comedor. Después detalles.—Avenida de Mayo 672|82. Bacigaluppi y Rúa. R. 3240.
EL DOMINGO 3 DE MARZO, á las 4 p. m. f16

PROPIEDAD EN OLIVOS— A 3 cuadras de la Avenida Santa Fe. Sin base. A plazos. Mide 20 x 50 varas. Después detalles.—Bacigaluppi y Rúa, Av. de Mayo 672-82 ó Cabildo 2077. R. 3177.
EL DGO. 10 de Marzo á las 5. f16

EN MAR DEL PLATA — Chalet Villa Gloria. Sobre la calle Alsina entre Alte. Brown y Falucho. Mide 11x50 varas. Sin base. A largos plazos. 10 por ciento en el acto del remate, 20 por ciento al escriturar en Marzo, 20 por ciento á seis meses, 20 por ciento á 12 meses, 20 por ciento á 18 meses y 10 por ciento á 24 meses con el 7 por ciento de interés por semestres adelantados firmando pagarés hipotecarios. Su edificio construído con materiales escogidos se compone de 3 pisos, cuya distribución es la siguiente: Planta baja: jardín y cerca al frente, comedor, un dormitorio, 2 piezas de servicio, baño con accesorios, cocina, vestíbulo con vidrios ingleses y w. c. Primer piso: 3 dormitorios, cuarto de baño, pieza de servicio, etc. Segundo piso: Amplia habitación, terraza y demás dependencias, que visitándola, se podrán apreciar. Molino, jardines, galería, instalación de luz eléctrica en una palabra, es un regio chalet, con todas las comodidades apetecibles. El paraje es envidiable. A 200 metros del mar, 100 del bulevar Colón, 300 de la nueva estación, á un paso del Bristol y circundados por hermosos y costosos chalets. El mejor elogio que se puede hacer acerca de su ubicación, etc., es que lo visiten, para darse cuenta de su importancia. Escribano Eliseo Parada. Datos y planos, Av. de Mayo 672|82 ó sucursal Mar del Plata, Rambla Bristol.—Bacigaluppi y Rúa. R. 3262.
EL MARTES 5 de Marzo, á las 3 en nuestra sucursal, Mar del Plata. f25

*EN MAR DEL PLATA — Ca-*sa-quinta y 9 terrenos, situados en la quinta 133, sobre las calles Alsina y Alberti y Rawson y Olavarría. Mide la casa 25x40 varas y los terrenos 10 y 11.50 varas de frente por 20, 30, 40 y 50 varas de fondo. Sin base, á largos plazos y á tanto la vara. 10 por ciento en el acto del remate, 20 por ciento al escriturar en Marzo, 20 por ciento á 6 meses, 20 o|o á 12 meses, 20 o|o á 18 meses y 10 por ciento á 24 meses con el 7 por ciento de interés por semestres adelantados firmando pagarés hipotecarios. La casa se compone de 4 dormitorios, comedor, pieza de servicio, cocina, w. c. y molino, pisos de tea, cielos rasos de madera, carpintería moderna, patio y galerías de mosaico, jardín al frente y en sus alrededores y otros detalles que responden á su hermosa ubicación. Estos terrenos están situados en un punto general, donde están reunidas las mejores casas-quintas de los señores Bonaparte, Pasqualetti, Rodríguez Lorreta, Ambride, Lobett y otras. A 100 metros de la nueva estación de pasajeros, 500 del bulevar Marítimo y del mar, 800 de la plaza Colón. Escribanos señores E. Parada y Fco. Rodríguez Etcheto. Datos y planos Av. de Mayo 672|82 ó suc. Mar del Plata, Rambla Bristol 824, 3261.
EL MARTES 5 de Marzo, á las 5, en nuestra sucursal, Mar del Plata. f25

*RAFAELA 4202, esq. FER-*nández. Como judicial. Base, 7.000 que reconoce al Banco El Hogar Argentino. Edificio de 3 piezas y demás dependencias. Frente muy importante por su proximidad á las avenidas Rivadavia, Provincias Unidas, Lacarra y Olivera. Más datos, Avenida de Mayo 672 al 82 ó Rivadavia 6640.—Bacigaluppi y Rúa. R. 3222.
EL DOMINGO 3 DE MARZO, á las 4 p. m. f25

FINCA AL SUR — CARLOS Calvo 2867 entre Catamarca y Deán Funes. Base $ 20.000 inclusive 10.000 cédulas argentinas serie L. Propiedad construída con materiales de primer orden, se compone de amplia sala al frente, dos dormitorios, comedor que cuadra al patio, 2 piezas de servicio, cocina y w. c., carpintería de cedro, cielos rasos de yeso, pisos de tea, umbrales de mármol, celosías de cedro, patio de mosaico, gas, aguas corrientes, adoquinado papo. Barrio completamente familiar y rodeados de importantes avenidas como San Juan é Independencia, todas con dobles líneas de eléctricos á distintos rumbos del municipio. Más datos, avenida de Mayo 672 al 82.—Bacigaluppi y Rúa. R. 3240.
EL DOMINGO 3 de Marzo á las 4 en la misma. f25

*EN PALERMO — CASA SO-*lar 2760 entre Arévalo y Arguibel. Mide 9 por 39 varas. Base $ 8.500 á plazos. Barrio central en que la edificación moderna á paso acelerado y en el que muy pocas veces salen á la venta propiedades como ésta. Cuanta comodidad puede apetecerse se halla allí reunida inclusive las vías de comunicación que la ligan á todas las localidades suburbanas, consta el edificio de 3 amplias habitaciones, cocina, w. c., cielos rasos de yeso, pisos de cerámica, mosaicos, etc. Puede visitarse. Más datos, avenida de Mayo 672 al 82 ó sucursal Belgrano, Cabildo 2077.—Bacigaluppi y Rúa. R. 3246.
EL DOMINGO 3 de Marzo á las 4.30. f25

COMO JUDICIAL — POR división de condominio. Amplia casa de familia y negocio calle Camarones 1756 entre avenida Bella Vista y Trelles. Mide 9.24 por 68 varas. Base 14.000 pesos, á plazos. Edificio moderno de 4 dormitorios, comedor, una pieza más, cocina, w. c., y en el fondo espacioso galpón de 12 por 10 varas en cal de material de primera, hecho según ordenanzas. Barrio completamente edificado por moderna edificación, á solo 50 varas, adoquinado y tranvía número 88 por Bella Vista á todos rumbos de la ciudad. Más datos, Avenida de Mayo 672 al 82 ó Rivadavia 6640.—Bacigaluppi y Rúa. R. 3266.
EL DGO. 3 de Marzo á las 5. f16

4 CASAS CON CEDULAS — En Floresta á saber: Convención 8695 al 99, esquina Ensenada. Base 12.000 pesos incluso 7.000 cédulas argentinas. Edificio moderno de salón al frente, con sus persianas metálicas y vidrieras, 2 dormitorios, pieza de servicio en altos y demás dependencias. Construcción 1705 m|n. Esquina Ensenada. Base, 11.500 pesos incluso 6.200 cédulas argentinas. Su edificio idéntico en comodidades al anterior. Ensenada 415 entre Convención y Directorio. Base pesos 5.000 incluso 3.300 cédulas argentinas. Edificio de sala y escritorio al frente 2 dormitorios, cocina y w. c. Ensenada 390 entre Provincias Unidas y Convención. Mide 10 por 20 varas. Base 4.000 incluso 2.000 cédulas. Edificio de 2 piezas y dependencias. Datar estas propiedades 200 metros al Sur de Rivadavia y á 50 de Provincias Unidas, ambas arterias adoquinadas y con tranvía eléctrico á todas direcciones del municipio. Visítense llave en mano. Más datos, Avenida de Mayo 672 al 82 ó Rivadavia 6640.—Bacigaluppi y Rúa. R. 3.249.
EL DGO. 3 de Marzo á las 5. f25

TERRENOS

EN MAR DEL PLATA! — Barrio moderno, 5 hermosos terrenos á 30 varas de la esquina Santa Fe y Cazón (quinta 105). Miden 10 por 20, 45 y 50 varas. Sin base, á tanto la v. c. Como judicial. Forma de pago: mitad al contado y mitad á 6 meses de plazo sin interés firmando pagarés hipotecarios. Se trata de uno de los barrios predilectos por las familias, pues reúne todas las comodidades apetecibles. Circundados por los chalets de los señores doctor Luro, Lassalle, de la Fuente, Obligado, doctor Udaondo y otros. A 200 metros del bulevar Colón, 300 de la plaza Mitre, á 6 cuadras de la nueva estación y 7 del Bristol, en una palabra es el barrio moderno de la ciudad. Seña, 8 por ciento. Comisión, 2 por ciento. Datos, Avenida de Mayo 672|82 ó sucursal Mar del Plata.—Bacigaluppi y Rúa.—R. 3252.
EL MARTES 5 de Mayo, á las 3, en nuestra sucursal, Mar del Plata. f20

EN MAR DEL PLATA! — 12 terrenos. A plazos, sobre el bulevar Constitución y calles Balcarce, Chubut y Francia, forman el saldo disponible de la manzana 41, medidas que varían entre 250 y 500 v. c. Sin base, mitad al contado y mitad á 6 meses sin interés firmando pagarés hipotecarios. Distan 2 cuadras de la estación y bulevares Luro y Patagones y entre un núcleo de modernas construcciones. Con tranvía, adoquinado, luz eléctrica, en resumen con todas las comodidades apetecibles. Seña, 8 por ciento. Comisión, 2 por ciento. Datos, Avenida de Mayo 672-82 ó sucursal Mar del Plata.—Bacigaluppi y Rúa.—R. 3251.
EL MARTES 5 de Marzo, á las 5 de la tarde, en nuestra sucursal Mar del Plata. f24

92 QUINTAS EN 60 MESES, sin interés, en el pintoresco pueblo de General Rodríguez (F. C. O.) con superficies de 2.300 á 2.400 vs. cds. Base, 0.20 centavos vara cuadrada. Paraje altísimo y del más indiscutible porvenir para cuadruplicar el capital á invertirse antes de haberse atonado la cuarta parte de su importe, dado la gran evolución que se opera diariamente en General Rodríguez, debido á las grandiosas obras en construcción, las cuales contribuyen eficazmente á la gran valorización y desarrollo del pueblo, que unido esto á las obras en construcción del subterráneo del F. C. C. y á la concesión del tranvía eléctrico á Luján que pasará próximamente á 100 metros de los terrenos en venta; son sumados factores importantes que van á dar la verdadera sorpresa al pueblo. En cuanto á los progresos materiales, nos bastará citar lo que dice la empresa del F. C. O. en la página 102 de su interesante guía de 1911. Distancia kilométrica entre Once y General Rodríguez 62 kilómetros. Está unida por doble vía á la estación Once. En el pueblo tiene tendencia á mejorar en todo sentido, pues se están subdividiendo en gran escala las tierras. El movimiento comercial es activo. Cuenta con la oficina de correos y telégrafos de la provincia y nacional, comisaría de policía, escribanía, cuatro escuelas del Estado y una particular, iglesia, juzgado de paz, registro civil y municipalidad. Este pueblo está alumbrado á luz eléctrica. Importante: La casa de los señores Luis Bronzo y Hnos., de Rodríguez ofrece facilidades á todos los que deseen edificar, entregando materiales á largos plazos. La venta se efectuará en 60 mensualidades sin interés. Exigiendo 3 mensualidades en el acto del remate, 2 o|o de nuestra comisión y otras 2 mensualidades más al darse la libreta dentro de los 5 días subsiguientes de efectuado el remate y á las 20 mensualidades entrega de los títulos ante la oficina del escribano Carlos Ponce de León, Perú 28. Las mensualidades deberán abonarse del 1 al 10 de cada mes en el Banco de la Provincia de Buenos Aires. Descuento del 25 o|o al que abone al contado por la parte á plazos. A los señores interesados que deseen visitar las quintas, ver los cocheros en la estación Rodríguez. Mariano Joli y Pedro Galarce, quienes los conducirán hasta las quintas. Más datos é informes y planos Av. de Mayo 672|82 ó Rivadavia 6640, — Bacigaluppi y Rúa.—R. 3224.
EL JUEVES 14 de Marzo á las 4 p. m. en nuestra casa central. f24

120 LOTES EN FLORESTA— Con 10.000 ladrillos gratis por lote. En 120 mensualidades sin interés. Base, $ 5 por mes el lote, frente á las avenidas Lope de Vega y San Blas, estas dos arterias en breve con tranvía y adoquinado por cuenta de la Municipalidad y calles Médanos, Indio, Miranda, Virgilio y Molière, etc. Pues bien: se trata de una zona en que los adelantos que á diario se producen causan el asombro de todos: el tranvía eléctrico por la Avenida Rivadavia desde plaza Mayo hasta la estación Liniers, los talleres del F. C. O., donde actualmente trabajan miles de obreros, la densa y moderna edificación que los rodea y el subterráneo del tranvía Anglo-Argentino, son datos más que suficientes para darse una idea del porvenir inmenso y asegurado de estos terrenos. Es la única fracción disponible y que queda sin edificar. La venta es un saldo de un primer remate dado por nuestro intermedio, así pues, que no son terrenos baldíos, sino lotes que están entre edificios. Por la Avenida Gaona hay una concesión del tranvía eléctrico Lacroze, que funcionará en breve y cuyo recorrido será de Reconquista y Lavalle hasta la estación Haedo. Condiciones de venta en 120 mensualidades sin interés y 10.000 ladrillos gratis ó 200 $ de regalo por lote. Seña, 2 mensualidades en el acto del remate, más 2 por ciento de nuestra comisión y otras 3 mensualidades dentro de los tres días de la venta, dándose la posesión inmediata de los terrenos. Lotes amojonados, líneas municipales, escrituras definitivas ante los escribanos Vincente y Vázquez, Florida 230.—Nota importante: El propietario se reserva el derecho de dar 10.000 ladrillos gratis por lote ó 200 $ de regalo, para lo cual se requiere que dobe empezar á edificar antes del 30 de Mayo de 1912, lo cual le dará derecho al descuento de los 200 $ por lote á deducir al final de la deuda. Las mensualidades se empezarán á pagar el 10 de Abril, en el Banco Español del Río de la Plata. Tren gratis del Once á la 1.55, con parada en Flores á las 2. Más datos, planos é informes, Avda. de Mayo 672|82 ó Rivadavia 6640.—Bacigaluppi y Rúa.—R. 3188.
EL DGO. 3 de Marzo, á las 2.30. f18

400 LOTES EN FLORES — Colosal remate frente á las avenidas Campana, Lafuente y calles San Ramón, Fortela, Recuero, Echandía, Zuviría, Crisóstomo Alvarez, Santander y Balbastro. Venta amplia y liberal en 120 mensualidades, sin interés y 10.000 ladrillos gratis por lote. Base, $ 10 la mensualidad, con orden terminante de liquidar. Como ubicación es excepcional, pues distan estos terrenos que ofrecemos en venta 2 cuadras de las avenidas Mariano Acosta y Merlo, de 2 de Varela (adoquinada) y con tranvía, lo mismo que Campana, en breve importantísima arteria de 30 metros de ancho y de 6 á 10 cuadras de las avenidas Directorio, Provincias Unidas y Rivadavia, todas con líneas de tranvía á distintas direcciones del Municipio. La edificación de sus alrededores es moderna y compacta, que unida á la que se construirá muy en breve en esa gran fracción, formará uno de los sitios más preferidos del Sud de Flores. Venta en 120 mensualidades, sin interés. Seña 8 mensualidades en el acto del remate, más 2 por ciento de comisión y otras 3 mensualidades dentro de los diez días subsiguientes de la venta, dándose la posesión inmediata de los terrenos. Las mensualidades empezarán á pagarse del 1 al 10 de Abril del corriente año, lotes amojonados dentro de las líneas municipales y con escrituras definitivas ante el escribanía del Sr. Suñé á las 20 mensualidades.
Nota importante: Debe prevenirse que con los 10.000 ladrillos gratis que se dan por cada lote á los compradores, para tener derecho á ellos están obligados á edificar antes del 30 de Junio de 1912 y los que no edificaran en el plazo indicado perderán por completo su derecho; para optar á los 10.000 ladrillos es condición expresa también de haber presentado los certificados correspondientes al pago de los derechos municipales. Descuento del 20 o|o. al que abone al contado por la parte á plazo. Tranvías gratis desde la 1.40 p. m. desde la esquina de Callao y Rivadavia hasta Varela, donde habrá automóviles y coches que llevarán á los interesados hasta los terrenos. Más datos, planos é informes á nuestra casa central, Avenida de Mayo 672|82 ó Rivadavia 6640.—Bacigaluppi y Rúa. R. 3192.
EL DOMINGO 10 DE MARZO, á las 2.30 p. m. f16

*EN OLIVOS — 220 TERRE-*nos en 80 meses, sin interés. Lomas de Roca, frente á la avenida Santa Fe (hoy Centenario). Ubicación descollante por formar una pintoresca loma entre Vicente López y Olivos. Tren expreso gratis. Después detalles. Planos y datos, Avenida de Mayo 672 al 82.—Bacigaluppi y Rúa. R. 3.229.
EL DGO. 24 de Marzo á las 3.

*EN VILLA DEVOTO — NA-*varro y Esperanza, 5 terrenos á plazos. Sin base á tanto la vara cuadrada. Después detalles.—Bacigaluppi y Rúa, Avenida de Mayo 672-82 ó Cabildo 2077. R 3223.
EL DGO. 10 de Marzo á las 4.30. f16

AVENIDA, FOREST, ESQ. Manzanares. A plazos. Sin base, á tanto la vara cuadrada. Mide 18x30. Después detalles.—Bacigaluppi y Rúa, Avenida de Mayo 672|82 ó Cabildo 2077. R. 3190.
EL DOMINGO 3 DE MARZO, á las 5 p. m. f16

*EN COLEGIALES — Esqui-*na y dos terrenos. General Paz y Aguilar. A plazos. Sin base, á tanto la v. c. Después detalles.—Bacigaluppi y Rúa, Avenida de Mayo 672|82 ó Cabildo 2077. R. 3238.
EL DOMINGO 3 DE MARZO, á las 4 p. m. f16

*TERRENOS AL SUR — ME-*tán, entre Boedo y Alzaga, 10x44.72 varas. Sin base. A largos plazos. Después detalles. Avenida de Mayo 672|82.—Bacigaluppi y Rúa. R. 3226.
EL DOMINGO 3 DE MARZO, á las 3 p. m. f16

AVENIDAS TRES CRUCES y Naxca, 5 terrenos. A plazos. Sin base á tanto la vara cuadrada. Lindando con la parada Talar del tranvía Lacroze. Después detalles.—Bacigaluppi y Rúa. Avenida de Mayo 672-82 ó Cabildo 2077. R. 3233.
EL DGO. 3 de Marzo á las 5. f16

EN VICENTE LOPEZ — 18 terrenos en 48 meses, con 15.000 ladrillos gratis por cada lote. Frente á la avenida Santa Fe y calles 11, 13 y 14, manzanas 40 y 46. Lindando con la estación del eléctrico al Tigre. Después detalles. Datos y planos, Avenida de Mayo 672 al 82.—Bacigaluppi y Rúa. R. 3.230.
EL DGO. 24 de Marzo á las 5. f11

EN MAR DEL PLATA! — Hermoso block de tierra formando la esquina de las calles 144 y Santa Cruz. Mide 38.10 varas por 47.62 varas. Base, $ 0.50 la vara cuadrada, mitad al contado y mitad á 6 meses de plazo sin interés. Son terrenos de inmenso porvenir. Tierra alta y rodeados por las quintas de los señores Anchorena, Unzué, de Alvear, Luro, Chevallier, del Valle, Goycoechea, Vitale y otros. A pocas cuadras de la estación y de los bulevares Patagones y Luro, el primero adoquinado y el último con asfalto y tranvía. Seña, 8 por ciento. Comisión, 2 por ciento. Datos, Bacigaluppi y Rúa.—R. 3115.
EL MARTES 5 de Marzo, á las 5, en nuestra sucursal Mar del Plata. f24

*COMO JUDICIAL — AVE-*nida Bella Vista y Camarones. Terreno. Mide 9.24x66 varas. Sin base, á tanto la vara cuadrada. Después detalles, Avenida de Mayo 672|82 ó Rivadavia 6640.—Bacigaluppi y Rúa. R. 3205.
EL DOMINGO 3 DE MARZO, á las 5 p. m. f16

EN Cañuelas — NOTABLE fracción de tierra á 2 cuadras de la estación, 50 quintas de 1.500 á 2.000 varas más ó menos. En 80 mensualidades, sin interés. Base, gastos 5 la mensualidad. Rodeados de hermosas casas-quintas y frente palmo de "La Martona", donde una vez ampliadas sus instalaciones, dará cabida á más de 500 obreros. Cañuelas queda á 60 minutos de la capital federal, con más de 25 trenes diarios. Estas tierras recomendamos especialmente para la subdivisión en lotes, siendo también de gran ventaja para casas-quintas, establecimientos industriales, etc. Condiciones de la venta: 2 mensualidades en el acto del remate, más 2 o|o. de nuestra comisión y otras dos mensualidades á la entrega del título provisorio dentro de los 10 días. Las escrituras serán otorgadas por ante el escribano señor José Billinghurst, una vez abonadas 15 mensualidades. Más datos, Avenida de Mayo 672 al 82.—Bacigaluppi y Rúa. R. 3.227.
EL JUEVES 7 de Marzo á las 4 p. m. en nuestro salón de ventas. f16

EN VILLA DEL PARQUE,— 24 terrenos en 36 meses. Sin base y á tanto la vara cuadrada. Con frente á las calles Argerich, Nazca, Helguera, Cuenca, Santo Tomé, Arregui y otras. Después detalles. Tren gratis. Pidan planos. Datos Avda. de Mayo 672|82. ó Cabildo 2077.—Bacigaluppi y Rúa.
EL DGO. 3 de Marzo á las 4. e28

*EN PUEYRREDON — 5 TE-*rrenos en 40 meses. Avenida América, entre Zamudio y Caracas. Sin base, á tanto la v. c. Después detalles.—Bacigaluppi y Rúa, Avenida de Mayo 672|82 ó Cabildo 2077.—R. 3248.
EL DOMINGO 10 DE MARZO, á las 4.30 p. m. f16

EN MAR DEL PLATA! — ¿Cuál es la ubicación más hermosa del balneario? ¿La playa de los Ingleses? ¿La loma de San James? Allí en ese punto culminante venderemos una esquina en tres lotes, cuyas superficies oscilan entre 600 y 700 v. c. Calle Alberti (empedrada) esquina á 111, manzana B, quinta 136. Base, $ 15 la vara cuadrada, mitad al contado y mitad á 6 meses de plazo sin interés. No nos equivocamos al decir que es la ubicación culminante del balneario, visitando estos parajes, será la confirmación de lo que dejamos expuesto. Es la altura dominante de la ciudad sobre el mar, explanada y bulevar Marítimo; en una palabra, lo mejor de lo mejor. Seña 8 por ciento. Comisión, 2 por ciento. Datos, Avenida de Mayo 672|82 ó sucursal Mar del Plata.—Bacigaluppi y Rúa.—R. 3218.
EL MARTES 5 de Marzo, á las 5, en nuestra sucursal Mar del Plata. f24

EN MAR DEL PLATA! — La esquina Balcarce é Italia (manzana S, chacra 41) en 6 lotes, cuyas superficies varían entre 300 y 500 v. c. Base ínfima de pesos 4 la vara cuadrada, mitad al contado y mitad á 6 meses de plazo sin interés. Recomendamos estos terrenos por tratarse de un gran negocio. Son terrenos de indiscutible porvenir, teniendo á mano toda clase de comodidades. A 3 cuadras de la estación y bulevar Luro con asfalto y tranvía, lindando con el bulevar Constitución, el que es camino directo al balneario La Perla, el que dista 13 cuadras de estos lotes. Datos, Avenida de Mayo 672-82 ó sucursal Mar del Plata.—Bacigaluppi y Rúa. —R. 3219.
EL MARTES 5 de Marzo, á las 5, en nuestra sucursal Mar del Plata. f24

EN MAR DEL PLATA! — Loma de San James. 3 terrenos de 10 y 20 varas de frente por 80 y 50 varas de fondo sobre la calle General Paz entre Alberti y Rawson, y esta última entre Rivas y General Paz (manzana A, quinta 157). Sin base pagando su importe 20 por ciento al contado y el resto en 8 semestres con 7 por ciento de interés. La parte más alta y pintoresca de la ciudad, dominando el mar, á un paso del hotel y playa, como así de la explanada del Sur y rodeados por edificios modernos. Seña, 8 por ciento. Comisión, 2 por ciento. Datos, Avenida de Mayo 672|82 ó sucursal Mar del Plata.—Bacigaluppi y Rúa.—R. 3242.
EL MARTES 5 de Marzo, á las 5 en nuestra sucursal Mar del Plata. f24

EN MAR DEL PLATA! — Hermoso terreno de 10 por 40 varas, en la manzana A, chacra 315, sobre la calle 11 de Septiembre entre Guido y Funes. Base, pesos 5 vara cuadrada, mitad al contado y mitad á 6 meses sin interés. Barrio poblado y de gran porvenir. A 3 cuadras del bulevar Luro, con asfalto y tranvía á igual distancia de la plaza Rocha y dos del bulevar Constitución y plaza Luro. Datos, Avenida de Mayo 672|82 ó sucursal Mar del Plata.—Bacigaluppi y Rúa.—R. 3217.
EL MARTES 5 de Marzo, á las 5, en nuestra sucursal Mar del Plata. f24

*TERRENO AL SUR — ME-*tán entre Boedo y Alzaga. Mide 10 por 44.72 varas. Sin base, á tanto la vara cuadrada. A plazos. Espléndido terreno rodeado de importantes avenidas como Garay y Boedo con tranvía á todas direcciones, lo que contribuye á la valorización de este populoso barrio. Planos, datos, Avenida de Mayo 672 al 682.—Bacigaluppi y Rúa. R. 3171.
EL DGO. 3 de Marzo á las 3 en el mismo. f25

EN SAAVEDRA — IDEAL esquina Forest y Manzanares. Mide 18 por 20.52 varas, sin base y á largos plazos. Lote 1 de la manzana 131. La ubicación magnífica de este terreno es la mejor que puede apetecerse en cuanto á edificación ya extendiéndose en forma asombrosa. Hasta 4 cuadras de la estación del ferrocarril está rodeada por importantísimas arterias que contribuyen á su valorización. Más datos avenida de Mayo 672 y 682 ó sucursal Belgrano, Cabildo 2077.—Bacigaluppi y Rúa. Remate 3190.
EL DOMINGO 3 de Marzo á las 5. f25

*COMO JUDICIAL — ES-*plendido terreno calle Camarones entre Avenida Bella Vista y Trelles. Mide 9.24 por 66 varas. Sin base, á tanto la v. c., á liquidar. Se solo 50 varas del tranvía eléctrico número 88 y del adoquinado y á 2 cuadras de la avenida San Martín. Más datos, avenida de Mayo 672 al 82 ó Rivadavia 6640.—Bacigaluppi y Rúa. R. 3.205.
EL DGO. 3 de Marzo á las 5. f25

*EN VILLA DEVOTO — 5 TE-*rrenos sobre el Talar parada del tranvía Lacroze, 3 lotes sobre la calle Navarro entre Terrada y Condarco. Miden 10 por 40.08 varas cada uno, lotes 25, 26 y 27, manzana 301 y 2 más en la avenida 3 cruces entre Argerich y Nazca, lotes 9 y 10 de la manzana 275. Sin base y á tanto la vara cuadrada. Mitad al contado y mitad á 6 meses con el interés del 7 o|o. Los progresos de esta hermosa localidad en que la edificación moderna se levanta afirmándose, las fáciles medios de comunicación con el centro de la capital y la valorización que se opera allí, son motivos más que suficientes para recomendar muy especialmente la adquisición de estos soberbios terrenos situados á un paso del tranvía y rodeados de grandiosas casas quintas. Más datos, Avenida de Mayo 672 y 682 ó sucursal, Belgrano, Cabildo 2077.—Bacigaluppi y Rúa. R. 3.233.
EL DOMINGO 3 de Marzo á las 5. f25

*EN BELGRANO—2 SOBER-*bios terrenos á plazos, calle Palpa entre Cabildo y General Paz. Mide 10 por 25.41 y 25.70 varas y 10 por 25.70 y 25.99 varas, lotes 6 y 7 de la manzana 10. Por contado cargará con 14 mensualidades de pesos 249.00 que adeuda el lote 7 y 14 de pesos 300.48 el lote 6. Las grandiosas construcciones que están levantándose en ese ya magnífico barrio conocido por la antigua quinta de Tornquist, fraccionada en lotes dejan entender la importancia que él adquirirá dentro de breve tiempo. Todas las calles adyacentes están pavimentándose y allí se dispone de todas las comodidades que puedan desearse, gas, luz eléctrica y líneas de tranvías á todos rumbos. Además las importantísimas arterias Cabildo y Colegiales bastan para encarecer la adquisición de estos terrenos notables, bajo todo concepto. Más datos, Avenida de Mayo 672 y 682 ó sucursal, Belgrano, Cabildo 2077.—Bacigaluppi y Rúa. R. 3238.
EL DOMINGO 3 de Marzo á las 4. f25

*EN BELGRANO — HERMO-*sa esquina calle General Paz y Aguilar. Mide 9.46 por 20.35 y 15.07 varas con superficie de 280.83 varas cuadradas. El comprador cargará con 14 mensualidades de pesos 304.23 cada una y el excedente al contado. Esta soberbia esquina no necesita ser recomendada por hallarse ubicada en un barrio en que surgen diariamente suntuosos palacios en donde los adelantos asombrosos se notan de continuo. Basta decir que se halla á una cuadra del importante bulevar Cabildo, 3 de la avenida Colegiales y que en breve tendrá tranvía al frente. Más datos, Avenida de Mayo 672 al 82 ó Cabildo 2077.—Bacigaluppi y Rúa. R. 3245.
EL DOMINGO 3 de Marzo á las 4. f25

LO MEJOR DE FLORESTA Amplio terreno, Avenida Bahía Blanca número 638 entre Morón y Tramway. Mide 14 por 40 varas. Sin base, á tanto la v. c. entre edificios. A sólo 200 metros de la avenida Avellaneda, lo mismo que de la plaza é iglesia de esa espléndida localidad. Más datos, Avenida de Mayo 672 al 82 ó Rivadavia 6640.—Bacigaluppi y Rúa. R. 3214.
EL DGO. 3 de Marzo á las 3. f25

*EN RAMOS MEJIA — 3 LO-*tes centrales, á 3 cuadras de la estación, plaza é iglesia de ese aristocrático pueblo, frente á la avenida de la iglesia, con dimensiones de 11.54 por 61 varas cada uno. Base 5 pesos v. c. 1|2 parte al contado y el resto á 6 y 12 meses de plazo, sin interés, con luz eléctrica al frente y adoquinado á cargo del comprador. Lindan estos terrenos con las quintas de los señores Forgi, Daguerre, Berueta y Registro Civil. Títulos perfectos ante la oficina del señor Nicanor Repetto. Más datos, Avenida de Mayo 672 al 82 ó Rivadavia 6640.—Bacigaluppi y Rúa. R. 2221.
EL DOMINGO 3 de Marzo á las 4. f25

CAMPOS

*En MENDOZA — 12.000 HEC-*táreas divididas en 24 lotes en el departamento Santa Rosa, campo conocido por El Algarrobillo, á 4 leguas al Este de las estaciones Salas y Nacuñán, del F. C. P., ramal de Cañitas á San Rafael y á 2 leguas de la importante colonia San Rafael. Campo con agua, apto para la agricultura y ganadería. Base, $ 6 la hectárea, 20 por ciento al contado, 20 por ciento á un año, 20 por ciento á tres años y 10 por ciento á cuatro años con pagarés hipotecarios á interés del 7 por ciento anual. Tanto el proyecto de irrigación como el del ferrocarril que atravesará el campo serán de pronta realización. Para visitar el campo, se puede ir á la estación Comandante Salas, donde el señor Modestino Ortiz facilitará medios para revisarlo. Más detalles, Avenida de Mayo 672|82.—Bacigaluppi y Rúa. R. 3.237.
EL JUEVES 29 de Febrero, á las 4 de la tarde, en nuestra casa central. f16

Informes completos, á nuestra casa central ó sucursales, por carta, personalmente ó por teléfono.

BACIGALUPPI y RUA.

B. & A. D.

Blanco & Alvarez Drago

Casa Central: 166 Perú 166, U. T. 1768. Avenida. Coop. Telef. 4592, Central.—Sucursal en Flores: Rivadavia 6886. U. T. 308, Flores. Sucursal en Moreno: quinta "El Fénix", U. T. 42 (Moreno).

A 4 años DE PLAZO — EN Flores. Preciosa casa en un gran barrio, calle Lobos 3354, entre Quirno y San Ramón. Base 5000 $ de hipoteca á 4 años de plazo con 7 o|o de interés, excederite al contado. Mide 10 vs. por 34.26. Edificio de 3 dormitorios, cocina y w. c., galería, patio mosaico, carpintería cedro, cielorrasos yeso, umbrales mármol. A 3 cuadras de los tranvías á todas direcciones. Datos, Blanco y Alvarez Drago.
EL DGO. 3 de Marzo á las 5 p. m. f25

*A PLAZOS — UNA QUINTI-*ta en la Floresta. Sobre el adoquinado, calle Monte Egmont 3751, entre Bahía Blanca y Esperanza. Base 4 $ v. c. En 2 lotes de 10 vs. por 68 con opción. Edificio de una habitación con cercados de tejidos, árboles frutales y florestales. A 3 cuadras al Norte de Gaona. Pagadero mitad al contado y mitad á 1 año de plazo con 8 o|o de interés. Datos, Blanco y Alvarez Drago.
EL DGO. 3 de Marzo á las 4 p. m. f25

CAPURRO y GONZALEZ

*EN ADROGUE — 20 AM-*plios lotes, notablemente ubicados. A solo 4 cuadras al Nordeste de la estación, con frentes al importante bulevar Cesareo Amenedo (antes Divisoria), y á la calle Antonino Ferrari. Calle por medio con la quinta del señor Martín Burón. Están situados en el barrio preferido y de mayor porvenir de Adrogué, dada la importancia del bulevar Amenedo. Son terrenos altos, rodeados de edificación moderna y de valor, con alumbrado eléctrico, gas, aguas corrientes y todos los adelantos de lo central y bien ubicado. Las superficies de los lotes varían entre 300 y 750 varas, entrando 3 espléndidas esquinas. La venta es sin base, á todo precio. Pagándose 1|4 parte al contado y el resto á plazos.
EL DOMINGO 3 de Marzo, á las 4, en los mismos terrenos. Títulos perfectos. Seña 8 o|o. Comisión 2 o|o. Escrituras por la escribanía del señor Carlos A. Varangot. Pidan planos é informes en nuestra casa, San Martín 60.—Capurro y González. f23

CALVO ERNESTO

EN BELGRANO — CUBA, Arcos, Iberá y Guayra. En 60 mensualidades sin interés. Una manzana dividida en 30 lotes de envidiables dimensiones. En pleno núcleo de Belgrano con tranvía eléctrico número [illegible], á dos cuadras de la Avenida Cabildo y 3 cuadras de la estación Núñez. Ocasión única y notable para comprar terreno muy alto y admirablemente ubicados en 60 mensualidades.
EL DOMINGO 3 de Marzo, á las 3 de la tarde, sobre los terrenos, venderé estos 30 preciosos lotes, pagaderos en 60 meses, sin interés, cobrándose sólo una mensualidad en el acto del remate y dos mensualidades el boleto dentro de los 15 días. Títulos perfectos por ante el escribano don Tulio Méndez. Comisión, 2 por ciento. Informes y planos en mi escritorio, Rivadavia 545.—Ernesto Calvo. f17

JUDICIAL — LA FLORIDA En Adolfo Alsina (Carhué), cuartel 8o. Por orden del Juez de primera instancia en La Plata, doctor Marcenaro, secretaría Ballesteros, en los autos testamentarios de don Sebastián Fontán. 1.700 hectáreas de campo flor en tres lotes á dos leguas de la estación Gazcón (F. C. P.), con tasación de $ 90 la hectárea y base de 75 pesos moneda nacional ó sea el 80 por ciento. En el lote A hay casa de negocio La Florida, con oficina del telégrafo nacional calle en medio, otra población también en material, galpón, molino y demás mejoras, con tasación y base aparte, que podrán conocerse por los prospectos de la venta ó en el edicto en el "Boletín Oficial" de la provincia de Buenos Aires. Estos campos son de primer orden para agricultura, habiéndose este año obtenido soberbios resultados con el trigo y avena sembrados.
EL VIERNES 1o. de Marzo, á las 3 de la tarde, en mi salón de ventas, Rivadavia 545. Título por ante el escribano don Juan Carlos Ballester. Exigiré en el acto del remate mi comisión del 2 por ciento y el 10 por ciento como parte de precio, en efectivo. Informes y planos en mi escritorio, Rivadavia 545.—Ernesto Calvo. f17

IZPE

Gimenez Zapiola, Pancho & Cía.

EN GENERAL Rodríguez. — 18 espléndidos lotes de distintas dimensiones, sobre la calle Intendente Manny, á seis cuadras de la estación. La mejor ubicación de este pintoresco pueblo, á 60 minutos del Once, con más de 20 trenes diarios. Base, $ 0.50 v. c. Mitad al contado y el resto á 6 meses, interés, 7 o|o.
EL DOMING

Adolfo Bullrich & Cía.

TERRENOS

EN LA AVENIDA MEEKS

La gran arteria de lujo de Lomas de Zamora, á cuatro cuadras de la estación, en el sitio en que desembocan las calles Sixto Fernández y Los Paraísos. Contiguo al chalet del señor Pellerano y rodeados de los de Mosquera, Dodds, Piole, viuda de Bordeu, Escobal y otros. Cinco espléndidos lotes, sobre la Avenida Meeks y frente también á la vía del ferrocarril Sur, con frandía eléctrico á la puerta. Es la única fracción disponible en esa arteria que adquiere día á día mayor importancia. Los lotes miden 13.35 varas de frente por 52.28 varas de fondo, dimensiones ideales para la edificación que corresponde al paraje. Base de venta, 15 $ la vara cuadrada, pagaderos mitad al contado y mitad á un año de plazo con garantía hipotecaria y 7 por ciento de interés anual.

EL DOMINGO 3 de Marzo, á las 4 de la tarde, en los mismos terrenos. Las escrituras se otorgarán por ante la escribanía del señor Ulio R. Guyot. En el acto del remate exigiremos el 5 por ciento á cuenta de precio y el 2 por ciento de nuestra comisión. Pidan planos en nuestras casas. —Adolfo Bullrich y Cía. f15

3.806.34 *METROS CUADRADOS* de terreno en el pueblo de Arrecifes, partido de Bartolomé Mitre, sobre la vía del ferrocarril Central Argentino é inmediatos á la estación. Parte de los terrenos que fueron de las sucesiones de Pereyra y Pereyra de Ladín. Es una fracción que forma martillo y linda al Este con la prolongación de la calle Carmen de Arecco por el Norte con la sucesión de D. Lapiscette y una calle pública proyectada en medio con doña Justa Rall de Rigal. Venta en un lote por disolución de sociedad y por orden y cuenta de los señores Lapiscette, Conello y Cía. Base, $ 3.602.45.

EL MIERCOLES 28 de Febrero, á las 3 de la tarde, en nuestras casas, 269 y 273. Los títulos pueden examinarse en nuestras casas. Las escrituras serán otorgadas por ante el escribano señor Andrés L. Beruti, calle 25 de Mayo 122. Al comprador exigiremos el 5 por ciento á cuenta de precio y el 2 por ciento de nuestra comisión.—Adolfo Bullrich y Cía. f18

CAMPOS

LA QUINTA CONOCIDA por de Dalmazo, en Arrecifes, partido de B. Mitre. Una espléndida fracción de tierra que comprende una superficie aproximada de 13 hectáreas, 49 áreas y 92 centiáreas, ubicadas frente al molino de Arrecifes, á unas ocho cuadras del pueblo y quince de la estación del ferrocarril Central Argentino. Contiene una casa habitación de material de tres piezas, jagüel y está totalmente alambrada y plantada con arboleda frutal. Venta ad corpus. Base, 4.000 $. Por disolución de sociedad y orden y cuenta de los señores Lapiscette, Copello y Cía.

EL MIERCOLES 28 de Febrero, á las 3 de la tarde, en nuestra casa, Florida 269 y 273. Las dimensiones según título, son: 201 metros 434 milímetros de frente por 384 metros, 071 milímetros por el rumbo Este, formando un martillo de 51 metros, 486 milímetros antes de llegar al fondo y por el rumbo Oeste 292 metros 275 milímetros formando igualmente otro martillo de 51 metros, 096 milímetros hacia el centro antes de llegar al fondo, lindando por este rumbo calle en medio con don Manuel Dominé, doña Francisca Quiñones de Cepeda y otra, y por los demás rumbos con otros pobladores. Las escrituras se otorgarán por ante el escribano señor Andrés L. Beruti, calle 25 de Mayo 122. Los títulos pueden ser examinados en nuestra casa. Al comprador se exigirá el 5 por ciento á cuenta de precio y el 2 por ciento de nuestra comisión.—Adolfo Bullrich y Cía. f18

EL PUEBLO "ORIENTE" — Las tierras que rodean la nueva estación Oriente, del ferrocarril Sud, ramal de Coronel Dorrego á Orense. 7.500 hectáreas en que se ha planteado el pueblo y colonia Oriente, cuya venta se realizará en lotes de solares, quintas y chacras; á pagar en las siguientes y excepcionales condiciones: Los solares en 60 mensualidades sin interés; las quintas y chacras, 25 por ciento al contado, 25 por ciento á un año, 25 por ciento á dos años, y el 25 por ciento á tres años de plazo, con 7 por ciento de interés. El campo está totalmente amojonado y puede ir á reviarse en cualquier momento. Hay construída la casa de administración donde hallarán el departamento con que conducen á inspeccionarlo. Las escrituras serán otorgadas en el mes de Abril por ante el escribano que oportunamente se designará. Planos pueden solicitarse desde ya por correo personalmente en nuestra casa, Florida 269 y 273.—Adolfo Bullrich y Cía. f10

5.000 *HECTAREAS EN VILLARINO.* A unas 3 horas de Bahía Blanca y á 3 leguas de Médanos F. C. S. y á 3 leguas del Puerto Romero Chico, ligado ferrocarril al establecimiento del señor Curro, lindero del que anunciamos. Parte de los campos conocidos por Tres Chañares, á menos de una legua de la estación K. 72.800, del F. C. P., ramal de Bahía Blanca á Patagones (en construcción), en la que se ha proyectado planear un pueblo. Forma la fracción SE. del lote número 98 y linda por el NE. con el lote número 97 de don Víctor Tailade; por el SE., con el lote número 105 hace del señor Carlos Luro, en el que existen 4.000 hectáreas bajo trigo; por el SO. con el lote número 99 del ferrocarril Buenos Aires al Pacífico y por el NO. con el resto del lote número 98 y chacras del pueblo, á formarse. Es campo de inmejorable calidad para agricultura con excelentes aguas á tres y cuatro metros, está alambrado por tres costados, comprometiéndose los propietarios á alambrar el otro antes de fenecer el corriente año. Arrendamiento para agricultura ó ganadería por el término de cuatro años, con la base de 5 pesos la hectárea al año, pagaderos por semestres anticipados, con garantía en efectivo ó personal á satisfacción de los propietarios. En dos lotes de 3.500 hectáreas uno con opción al otro.

EL JUEVES 29 de Febrero, á las 3 de la tarde, en nuestra casa, Florida 269 y 273. Para inspeccionarlo conviene ir por la galera que va de Médanos á Patagones que pasa por el campo ó en automóvil desde Bahía Blanca, dirigiéndose á la estancia Tres Chañares, donde facilitarán informes. En el acto del remate se exigirá 5 por ciento á cuenta de precio y el 2 por ciento de nuestra comisión sobre el total de la operación. Planos pueden solicitarse en nuestras casas, Florida 269 y 273.—Adolfo Bullrich y Cía. f17

PUEBLO Y COLONIA CURARÓ, en Pehuajó—2.800 hectáreas de las cuales más de 300 alfalfadas, sobre la estación Curaró, de la C. G. F. B. A., divididas en solares, quintas y chacras. Ubicado en el deslinde de los partidos de Pehuajó y Carlos Tejedor, con la estación Maruchas, del F. C. R. P. B., á 500 metros la estación kilómetro 482, del ferrocarril á Meridiano V, á 1.500 metros y á cuatro leguas de las estaciones Passo y Madero, del ferrocarril Oeste. Es una de las zonas más densamente pobladas de la provincia de Buenos Aires y dentro de una red ferrocarrilera que lo liga á los cuatro principales puertos de la República: Buenos Aires, Rosario, Bahía Blanca y La Plata, prestándole el inapreciable contingente de las comunicaciones fáciles que vigoriza el crecimiento de los núcleos urbanos. El remate se efectuará

EL DOMINGO 10 de Marzo, á la 1 de la tarde, en el hotel Piccolini, en Pehuajó, sin base, á pagar en las siguientes favorables condiciones: Los solares, en 40 mensualidades sin interés; las quintas y chacras, 25 por ciento al contado, 25 por ciento á un año, 25 por ciento á dos años, y el 25 por ciento á tres años de plazo, con 7 por ciento de interés. El campo está totalmente amojonado por el agrimensor señor Santiago Ferrari. Las escrituras se otorgarán indistintamente por ante el escribano señor Pastor H. Victorica, de Pehuajó ó Mario Novaro, Buenos Aires. En el acto del remate exigiremos á los compradores de solares, cuatro mensualidades como seña, y á los compradores de quintas y chacras, el 10 por ciento á cuenta y el 2 por ciento de nuestra comisión. Planos por correo ó personalmente, en nuestra casa, Florida 269 y 273.—Adolfo Bullrich y Cía. f4

EN ARRECIFES. — A 20 cuadras al SE. de la estación, entre la vía del ferrocarril Central Argentino y el río Arrecifes y á 1000 metros del pueblo. A solo cuatro horas de Buenos Aires. Parte de los campos conocidos por de Pérez Millán, que forman una de las fracciones más valiosas del partido de Bartolomé Mitre. 356 hectáreas, 77 áreas y 92 centiáreas de campo, cuya ubicación excusa comentarios, pues las tierras de esa región tienen renombre tradicional bien cimentado. En un lote con la base de 320 $ la hectárea, pagaderos al contado al escriturar. Venta por disolución de sociedad, por orden y cuenta de los señores Lapiscette, Copello y Cía.

EL MIERCOLES 28 de Febrero, á las 3 de la tarde, en nuestra casa, Florida 362 y 273. Linda por el NO. con don José V. Velázquez, por el NE, parte con la vía del ferrocarril Central Argentino y parte con doña Carolina Millán de Pérez Millán; por el S. con el río Arrecifes y por el O. con el lote núm. 99 del plano de división de esos campos. Puede ir á reviarse por la estación Arrecifes, donde hay toda clase de comodidades. Las escrituras serán otorgadas por ante el escribano señor Andrés L. Beruti, 25 de Mayo 122, pudiendo examinarse previamente los títulos en nuestra casa, donde también pueden obtenerse planos. Al comprador se exigirá el 5 por ciento de precio y el 2 por ciento de nuestra comisión.—Adolfo Bullrich y Cía. f4

SAN RAFAEL, EN CORONEL VIDAL—4.361 hectáreas, 25 áreas y 38 centiáreas en arrendamiento en un solo lote para ganadería. Parte del establecimiento conocido por San Rafael, en el partido General Madariaga (antes Tuyú), á seis y media leguas de Coronel Vidal y Pirán, F. C. Sud, y muy próximo al ramal del F. C. S. que unirá á Juancho con Vivoratá que probablemente ha de construir una estación en esa altura. Es campo de muy buenos pastos, actualmente en inmejorables condiciones para entrar á cosparlo. Está alambrada en su perímetro y tiene una línea interior que la divide en dos potreros, con sus correspondientes molinos, teniendo además en uno de ellos la laguna La Seca. Hay una población conocida por la Cabaña, compuesta de dos piezas y cocina de barro, un galpón de fierro galvanizado, varios pequeños potreros, un altaifar de seis hectáreas y monte de frutales y forestales. En un lote. Base, $ 7 la hectárea al año, con contrato por dos años y dos meses á contar del 1 de Marzo próximo hasta el 31 de Diciembre de 1914. Fianza personal ó en efectivo á satisfacción de los propietarios.

EL JUEVES 29 de Febrero, á las 2 de la tarde, en nuestra casa, Florida 269 y 273. Linda con los señores Marcelino Fontán, Juan M. Dorr, Estanislada Anchorena de Pas, J. Antonio Aguirre y Emilio Herrera. Al que resulte arrendatario, se le exigirá el 5 por ciento de seña y el 2 por ciento de nuestra comisión sobre el total de la operación en el acto del remate. —Adolfo Bullrich y Cía. f15

"LA LEJANA" EN VILLARINO.—Arrendamiento de 3.000 hectáreas en Villarino, á unas dos horas de Bahía Blanca, á seis leguas de Médanos, F. C. S. y á tres leguas del puerto Colonia Campo conocido por La Lejana, á 30 cuadras de la estación kilómetro 80, situada en el lote número 87 de la viuda Bordeu ramal de Bahía Blanca á Patagones. Forma la fracción SO. del lote número 87, figura en el plano á nombre del doctor Juan A. Lacroze y linda por el NE. con el mismo lote (viuda de C. Ball) por el SO. lote núm. 88 donde está la estación Petrona Bordeu, al NO. el mismo lote núm. 87, que linda con Monte La Plata. — Es especial para alfalfa, hay 200 hectáreas que han sido alfalfadas, de trigo, cebada y avena especialmente, el agua que es dulce y especial se halla entre los 3 y 4 metros. Es campo sin tosca y está totalmente alambrado, habiendo una línea alambrada en el centro. Arrendamiento para agricultura ó ganadería por el término de cinco años, con la base de $ 4.50 la hectárea al año, pagaderos por semestres anticipados, con garantía en efectivo ó personal á satisfacción del propietario. El arrendamiento se efectuará en dos lotes de 1.000 hectáreas, uno con opción al otro.

EL JUEVES 29 de Febrero, á las 3 de la tarde, en nuestra casa, Florida 269 y 273. En el acto del remate se exigirá el 5 por ciento á cuenta y el 2 por ciento de nuestra comisión sobre el total de la operación.—Adolfo Bullrich y Cía. f17

SOBRE LA ESTACION GAZCON.—En Adolfo Alsina, á quince cuadras más ó menos de la estación Gascón, del ferrocarril al Pacífico, ramal de Bahía Blanca á Huinca Renancó. Las 3.125 hectáreas de campo especial para agricultura con muy ricas aguas entre 3 á cinco y seis metros y espesa capa vegetal que forman la colonia Lutscher. Es una de las fracciones elegidas del partido, y se halla dentro de la zona de influencia del gran puerto de Bahía Blanca, de donde sólo dista 187 kilómetros y cinco horas de viaje. Está además en comunicación directa con la zona sur de Córdoba y relativamente próxima á los empalmes Barrancuera y Rivera, que es de donde surgen las líneas que sirven á toda la provincia. Son las tierras de porvenir, las más aparentes para sementera, pues aparte de su calidad insuperable, ofrecen la valiosa circunstancia de hallarse ubicadas sobre una estación de un ramal importante que liga centros de gran actividad comercial, al par que se vía obligada al mar de todas las cosmarcas más ricas de la provincia de Córdoba. Venta con opción en lotes de 50 y 60 hectáreas, con la base uniforme de 110 pesos la hectárea en la que se incluye una hipoteca en cédulas argentinas de 35 pesos la hectárea, acordadas por el Banco Hipotecario Nacional que podrá tomar á su cargo el comprador abonando 50 pesos por hectárea al contado y el resto á un año de plazo en segunda hipoteca y 7 por ciento de interés anual.

EL MARTES 27 de Febrero, á las 3 de la tarde, en nuestra casa, Florida 269 y 273. El campo está amojonado en lotes, de acuerdo con la división que figura en el plano y está totalmente sembrado y arrendado en fracciones de 200 á 500 hectáreas, á 6.50, 6.60, 7 y 8 pesos la hectárea al año, pagadero por año vencido y con contrato que vence en Marzo de 1913 y que deberá respetarse. La opción en la venta se dará en la forma que se establecerá en el acto del remate. Hay bajo alambrados propios unas 1.325 hectáreas y 1.200 hectáreas en alambrar. Las poblaciones que existen en el campo pertenecen á los arrendatarios. Los interesados que deseen visitar el campo pueden ir por la estación Gascón, dirigiéndose al señor Angel Fisquett, quien proporcionará los medios de hacerlo. Es campo muy conocido de modo que no habrá dificultad alguna para llegar á él. Escrituras por ante el escribano que se designará oportunamente. En el acto del remate se exigirá el 5 por ciento á cuenta de precio y el 2 por ciento de nuestra comisión. Planos pueden solicitarse por correo ó personalmente en nuestra casa.—Adolfo Bullrich y Cía. f22

ANIMALES - FERIAS

3.500 *NOVILLOS Y VACAS* alta mestización Durham en Peyrano, F. C. C. A. 1.050 lanares y 250 yeguarizos de tiro pesado. Liquidación total de las haciendas útiles y enseres existentes en el establecimiento La Fortefia distante 3 leguas de la estación Peyrano, F. C. C. A. Venta por disolución de sociedad, por orden y cuenta de los señores Laplacette, Copello y Cía. Muebles, útiles y enseres existentes, incluso 5.000 chapas de fierro canaleta y un motor y trilladora.

EL LUNES 26 de Febrero á las 12 m. en el mismo establecimiento, después de un almuerzo, campestre, con las haciendas á la vista y clasificadas en lotes.—Adolfo Bullrich y Cía. f11

LAS HACIENDAS DE LAS Saladas.—Tercer y último remate de la liquidación total de las haciendas existentes en el establecimiento Las Saladas, en el partido del Salto, propiedad de la sucesión de Derrego. 2.000 vacunos buen mestizo Durham y Hereford, 30.000 lanares Lincoln y Rambouillet y 800 yeguarizos.

EL VIERNES 8 de Marzo, á la 1 de la tarde, en la estación Inés Indart, con las haciendas á la vista y clasificadas en lotes. El día del remate correrá un tren expreso entre Rawson é Inés Indart y de regreso á Buenos Aires.—Adolfo Bullrich y Cía. f24

HACIENDAS en CASALINS, F. C. S. — Liquidación de las haciendas detalladas á continuación, por orden y cuenta de la sucesión de don Agustín N. Casalins:

60	novillos de 2 y 2 1|2 años.
242	vacas al corte.
2205	ovejas al corte, incluso capones.
10	carneros Lincoln.
53	yeguarizos al corte.
20	caballos de tiro y silla, incluso yeguas.
2	padrillos.
1	boleta de marca.
2	boletos de señal.
1	acción de la Sociedad Rural de Chascomús.

EL LUNES 6 de Marzo, á la 1 de la tarde, en el local del señor Pastor Vico, sobre la estación Casalins, F. C. S. con las haciendas á la vista y clasificadas en lotes.—Adolfo Bullrich y Cía. f24

FERIA EN "LA BELEN" Y "Las Barrancas", 100 carneros Lincoln, puros de pedigree, procedentes de las cabañas "La Belén" y "Las Barrancas", en Lezama, F. C. S., propiedad del señor Manuel J. Cobo.

EL DOMINGO 3 de Marzo, á las 12 m., en las instalaciones de la misma cabaña, sobre la estación Lezama. Los concurrentes tienen tren de Constitución el mismo día á las 7.10 a. m.—Adolfo Bullrich y Cía. f17

*LIQUIDACION DE LA CA-*baña La Belén y Las Barrancas. Primer remate de la liquidación total de los valiosos planteles de la cabaña La Belén y Las Barrancas, en Lezama, F. C. S., propiedad del señor Manuel J. Cobo.

200	vacas con crías y vaquillonas de 1 y 2 años, Durham, puras de pedigree.
1000	vacas con cría y vaquillonas Durham de 2 años, puras por mestización.
500	ovejas Lincoln de pedigree individual.
1500	ovejas Lincoln de pedigree colectivo.

En los planteles que vamos á vender, figuran las más preciadas sangres en el Shorthorn, Bates y Cruickshank, y ejemplares notables del ovino Lincoln. La venta se efectuará en lotes apropiados.

EL MIERCOLES 24 de Abril, á las 12 m. en las instalaciones de la misma cabaña, en la estación Lezama, F. C. S. Los interesados que deseen revisar las haciendas pueden hacerlo desde ya dirigiéndose al señor J. Grant, encargado del establecimiento, quien facilitará los medios de hacerlo. Otros informes y catálogos, en nuestra casa, Florida 269 y 273.—Adolfo Bullrich y Cía. f17

CARNEROS LINCOLN — 10 carneros Lincoln puros de pedigrée, hijos de padres importados, criados á campo, procedentes del establecimiento "La Marcela", estación Torrecita, F. C. S., del señor Manuel Miguens. Se rematarán el martes 27 de Febrero, á las 5 p. m., en nuestra casa, San Martín 254, Adolfo Bullrich y Cía. f26

CABALLOS DE TRABAJO. —Trece caballos de trabajo mansos de tiro. Se rematarán

EL MARTES 27 de Febrero, á las 2 de la tarde, en nuestra casa, San Martín 254. —Adolfo Bullrich y Cía. f24

FERIA EN CHASCOMUS, F. C. Sud.—220. remate-feria de haciendas generales en Chascomús, F. C. S., en las instalaciones de la Sociedad Rural.

EL SABADO 9 de Marzo, á las 12 m. Por pedidos de local y otros informes á nuestro representante en Chascomús, señor Guillermo Mc. Innes ó á nuestra casa, Florida 269 y 273.—Adolfo Bullrich y Cía. f24

Transferido

*FERIA EN HUINCA RE-*nancó. 14o. remate-feria de haciendas generales, en Huinca Renancó (F. C. P., provincia de Córdoba), en las instalaciones existentes sobre la estación.

EL JUEVES 7 de Marzo, á las 12 del día. Por pedidos de local y otros informes, á nuestro representante en Huinca Renancó, señor Leopoldo Casenave, ó á nuestra casa, Florida 269 y 273, Buenos Aires. Oportunamente detalles completos de las haciendas.—Adolfo Bullrich y Cía. f24

3.000 *VACUNOS ALTA MES-*tización Durham, y 20.000 lanares Lincoln definido y 400 yeguarizos inclusa caballos de tiro liviano y pesado, existentes en el establecimiento Santa Rosa, en Rauch, F. C. S., propiedad de la señora Dolores Uriburu de Uriburu. Haciendas, tanto la vacuna como la lanar, de alta mestización y muy buen estado, de acuerdo con el siguiente detalle:

VACUNO

PLANTEL—

239	vacas con
229	terneros.
305	vacas servidas.
135	vaquillonas de 2 años.
112	vaquillonas de 1 año.
79	toros de pedigree marca del establecimiento.
809	vaquillonas de 2 años.
650	vaquillonas de año.
500	vacas.

LANAR

3824	ovejas con cría, majada número 1.
4914	ovejas con cría, majada número 2.
2273	ovejas con cría, majada número 3.
2700	ovejas con cría, majada número 4.
3103	ovejas con cría, majada número 5.
805	ovejas con cría, majada número 6.
300	carneros Lincoln.
520	ovejas Lincoln (plantel).
246	borregos Lincoln (plantel).

YEGUARIZO

20	yeguas Clydesdale puras por cruza.
26	potros Hackney de 4 años.
27	potros Hackney de 3 años.
30	yeguas Hackney con crías.
17	piezas mansas Andaluza.
29	piezas mestizo percherón en dos mandas.
40	potros y potrancas de tiro pesado, de 1 y 2 años.
30	caballos en 6 tropillas.
40	caballos de tiro.
20	padrillos Clydesdale.

EL VIERNES 1o. de Marzo, á la 1 de la tarde, en el mismo establecimiento, con las haciendas á la vista y clasificadas en lotes, después de un almuerzo campestre.

Trenes—Los concurrentes de esta capital tienen tren la víspera á las 6.15 p. m. por Constitución. Comisión del 1 por ciento á cargo de los compradores.—Adolfo Bullrich y Cía. v29

5000 *VACUNOS ALTA MES-*tización Durham, 6.000 lanares y 180 yeguarizos. Liquidación total de las haciendas existentes en el establecimiento La Sofía, distante cuatro leguas de la estación General Alvear, ferrocarril Sur.

Venta por orden y cuenta de su dueño señor Alejandro R. Fernández.

Hacienda de muy buena clase y estado, de acuerdo con el siguiento detalle:

300	novillos de 3 y 4 años.
500	novillos de 1 y 1 1|2 años.
1400	vacas secas.
700	vaquillonas de 2 y 3 años.
400	vaquillonas de 1 y 1|2 años.
1600	vacas con cría.

La venta se efectuará.

EL DOMINGO 3 de Marzo, á la 1 p. m., en el mismo establecimiento, después de un almuerzo campestre con las haciendas á la vista y clasificadas en lotes.

Trenes: Los concurrentes de esta capital tienen tren la víspera á las 6.52 p. m. por Constitución. Para el regreso correrá un tren especial de General Alvear á Olavarría. —Adolfo Bullrich y Cía. f25

9.600 *VACUNOS INCLUSO* 7.100 novillos tipo frigorífico; 450 lanares y 350 yeguarizos, incluso caballos de tiro y silla. Liquidación total de las haciendas existentes en el establecimiento Alfaland, distante 2 1\|2 leguas de la estación Modestino Pizarro, F. C. P. ramal de Villa Valeria á Justo Daract. Hacienda vacuna de alta mestización y muy buen estado.

DETALLE

5.697	novillos tipo frigorífico de 2 á 2 1|2 años.
1.019	novillos tipo frigorífico de 2 á 2 1|2 años.
874	novillos tipo frigorífico de 1 á 1 1|2 años.
1.205	vacas con cría y servidas, al corte.
391	vaquillonas de 1 á 1 1|2 año.
20	toros.
251	bueyes.
450	lanares, incluso carneros Oxford Down y Lincoln y borregaje.
350	yeguarizos incluso padrillo, yeguas, caballos de silla y coche, mulas de tiro, etc.

EL MARTES 5 de Marzo á las 11 a. m. En el mismo establecimiento, después de un almuerzo campestre, con las haciendas á la vista y clasificadas en lotes. Al día siguiente miércoles 6, á las 9 a. m. realizaremos la venta de las haciendas del establecimiento, Los Césares, distante 3 leguas de Alfaland según detalle que obra en otro lugar. f26

5.100 *VACUNOS INCLUSO* 2.700 novillos tipo frigorífico y 78 yeguarizos incluso caballos de tiro y silla. Liquidación total de las haciendas existentes en el establecimiento Los Césares, distante una legua de la estación y pueblo Justo Daract, F. C. P. Hacienda muy buen mestizo Durham y buen estado, de acuerdo con el siguiente detalle:

423	novillos tipo frigorífico de 3 1|2 años.
2.007	novillos tipo frigorífico de 2 1|2 á 3 1|2 años.
810	novillos tipo frigorífico de 2 á 2 1|2 años.
242	novillos tipo frigorífico de 2 años.
208	novillos tipo frigorífico de 1 á 1 1|2 años.
780	vacas de cría.
196	vaquillonas de 1 á 1 1|2 años.
11	toros.
7	bueyes.
78	yeguarizos incluso caballos de tiro y silla.

EL MIERCOLES 6 de Marzo á las 9 a. m. en el mismo establecimiento, con las haciendas á la vista y clasificadas en lotes.

Trenes: Los concurrentes de esta capital tienen tren de Retiro (Este) F. C. P. la víspera (lunes 4) á las 3 p. m. hasta Justo Daract, de donde saldrá á las 6 a. m. un tren especial para Modestino Pizarro, donde habrá coches para conducir á los interesados al establecimiento. El regreso se realizará por Justo Daract de donde dista una legua el establecimiento Los Césares. f26

Rivero y Viale

JUDICIAL

5 espléndidos lotes

DE TERRENO

Esquina Rondeau y Loria, sobre el gran parque de los Patricios. Base para la venta 18.45 pesos la vara.

EL DOMINGO 3 de Marzo á las 5 p. m., sobre los mismos terrenos. A una cuadra de las avenidas Chiclana y Caseros. v3m.

UBICACION EXCEPCIONAL Todo edificado, con tranvías eléctricos en todas direcciones. Pavimento pago. Venta decidida ordenada por el señor juez de primera instancia en lo civil doctor Tomás Juárez Colman, secretaría, doctor Félix Luna Valdez, por división de condominio, caratulado Pardo D. Alberto contra José M. Pardo y otros. Llamamos mucho la atención sobre las dimensiones de los lotes, la esquina de 29.75 á Rondeau por 8.76 á Loria, con edificio viejo. Otro lote de 8.76 á Loria por 16.32 y los otros 3 lotes que 10 metros á Rondeau de frente y 10.04 y 11.14 al fondo por 16.61, 15.69 y 15.45 de fondo. Títulos perfectos de primer orden agregados en autos. Las escrituras serán otorgadas ante el escribano don Arnaldo Chaves, Rivadavia 842, si resulta más de un comprador. Exigiremos de los que resulten compradores el 5 o|o como seña y parte de precio y el 2 o|o de nuestra comisión. Pidan datos y planos en nuestro escritorio, San Martín 22. f26

206 REMATE FERIA EN EL Saladillo, F. C. S. 1.500 vacunos; 2.000 lanares

EL VIERNES 1o. de Marzo á la 1 p. m. efectuaremos como de costumbre nuestro remate de haciendas en general, cuyo detalle es el siguiente: 800 novillos muy mestizos para invernada entrando un lote de 350 de 1 1\|2, especiales para alfalfa; 350 vacas gordas; 100 novillos gordos; 130 vacas invernada; 100 vaquillonas y terneros; 80 vacas con 60 terneros; 30 bueyes gordos; 1.500 lanares gordos y de buena clase al corte; 300 ovejas gordas; 200 borregos gordos. Hacienda yeguarizo y porcina y demás hacienda que se nos remitan hasta el día del remate. Por pedidos de local á nuestros escritorios en el Saladillo, F. C. S. y en Buenos Aires, San Martín 22. f26

TATTERSALL

J. M. de Yriondo y Cía.

REMATE SEMANAL — EN nuestra casa, San Martín 152.

LOS MIERCOLES á las 2 de la tarde: caballos de tiro y silla, carruajes, guarniciones, automóviles, etc. y animales de raza. perm.

Agustín S. Gamba y Cía.

CARRUAJES, CABALLOS Y guarniciones, etc., en nuestra casa, Belgrano 2d44.

TODOS LOS MARTES Y VIERNES á las 2 de la tarde. Las consignaciones para remate se reciben todos los días hábiles hasta las 6 de la tarde y los días de remate hasta las 12 m. v29

EL MARTES 27, A LAS 2 p. m., en nuestra casa, Belgrano 2644. Remataremos. f25

*"SAUCE MELU" — NOTA-*ble lote de 11 padrillos percherones altamente recomendables. Primer lote del tercer año que vendemos de esta marca propiedad de nuestros remitentes señores Jorge y M. Andant y Cía., teniendo la satisfacción de anunciarlos como una de las mejores marcas que entran en nuestra plaza. Remataremos

El Martes 27, á las 2 p. m. f25

16 POTROS LIVIANO, MUY especiales procedentes del establecimiento del señor Fragola. Remataremos

El MARTES 27, á las 2 p. m. f25

*20 YEGUAS PESADO Y LI-*viano, buenos tipos, procedentes del establecimiento del señor Fragola. Remataremos

El MARTES 27, á las 2 p. m. f25

*60 CABALLOS TIRO Y SI-*lla de varias procedencias y muchos otros que no se detallan. Remataremos

El MARTES 27, á las 2 p. m.—Agustín S. Gamba y Cía. f26

Landa y Cía.

Martillero: Ignacio Zubillaga

EN MERLO (F. C. O.)—EL VIERNES 1o. de Marzo, 1045 vacunos 1045, Liquidación completa del renombrado tambo del señor Mandua. Toda hacienda especial como clase y productora de leche y se venderá perfectamente clasificada en lotes.

1	toro Durham puro, especial, de 3 años.
2	toros Durham puros, procedencia de Ramos Mejía.
2	toros Durham puros, muy buenos.
200	vacas Durham especiales, con
200	terneros al pie.
60	vacas Durham próximas á parir.
60	vaquillonas Durham de 2 1|2 á 3 años.
60	vaquillonas Durham de 1 1|2 á 2 años.

Nota: Las vacas están en plena producción y serán ordeñadas hasta el día antes del remate.

DE OTRAS PROCEDENCIAS

60	vaquillonas mestizas Durham de 2 años.
400	novillitos Durham de 1 1|2 año, muy buena clase y en muy buen estado.

Informes á nuestro escritorio, B. Mitre 544; U. T. 2429 (Avenida).—Landa y Cía. v26

EN GENERAL RODRIGUEZ EL SABADO 3 de Marzo, 1.000 vacunos, 1.000. v26

EN OLASCOAGA (F. C. O.) —Liquidación completa por arrendamiento del campo, de las haciendas existentes en el establecimiento "Las Rosas", por orden y cuenta de su dueño señor Pedro Ferrarresi.

EL DOMINGO 3 de Marzo á las 12 m., con las haciendas á la vista y perfectamente clasificadas.

DETALLE

100	vacas Durham, puras por cruza, con sus procreos, plantel.
200	vacas Durham, alta mestización, marca "La Peregrina", con sus procreos y dotación de toros puros por cruza.
320	vaquillonas Durham de 2 1|2 á 3 años, alta mestización, marca "La Peregrina" con sus procreos y su dotación de toros puros por cruza.
320	vacas mestizas Durham, con sus procreos y su dotación de toros puros por cruza.
280	vaquillonas mestizas Durham de 2 1|2 años, con su dotación de toros puros por cruza.
400	novillos Durham, de 2 y 4 años, tipo frigorífico, gordos y casi listos.
400	novillos Durham, de 3 años, tipo frigorífico, carne gorda.
650	novillos Durham, de 2 1|2 y 3 años, tipo frigorífico, en muy buen estado.
800	novillos Durham, de 2 años, tipo frigorífico, en muy buen estado.
100	novillos mestizos Durham, de dos años, buena clase y buen estado.
700	novillos mestizos Durham de 2 y 3 años, buena clase y buen estado.

Comisión 4 o|o, á cargo de los señores compradores.

YEGUARIZOS—

40	yeguas mestizas, anglonormando, con sus procreos, 1 padrillo.
40	yeguas mestizas, de carrera, con sus procreos, 1 padrillo.
40	yeguas mestizas, de tiro liviano, con sus procreos, 1 padrillo Percherón.
22	potrancas mestizas, de tiro liviano.
20	potrancas mestizas Percherón.
7	potros.

Comisión 6 o|o á cargo de los señores compradores.—Landa y Cía. v26

EL MISMO DIA A LAS 4 P. m. remataremos el arrendamiento por tres años del campo "Las Rosas", compuesto de 949 hectáreas, 24 áreas y 53 centiáreas, divididas en 6 potreros, de diferentes dimensiones, con la ínfima base de 10 $ la hectárea. Campo alto, perfectamente alambrado, con buenas poblaciones y aguadas, apto para la ganadería y excelente para agricultura, por la bondad de sus tierras y su situación inmejorable, á 3 1\|2 leguas de la estación Olascoaga, F. C. Oeste, y 1 legua de Comodoro Py, F. C. G. de la Provincia de B. A. Oportunamente detalles completos. Informes á nuestro escritorio, B. Mitre 544.—Landa y Cía. v26

EN GENERAL RODRIGUEZ —EL JUEVES 7 de Marzo.—3.000 novillos, 8.000, de 2, 3 y 4 años.

Nota—A las 11.55 a. m. saldrá de la estación Once un tren especial que parará en Floresta y en todas las estaciones intermedias de Haedo á Gral. Rodríguez. v26

EN CHASCOMUS (F. C. S.) —Liquidación completa por arrendamiento del campo, de las haciendas existentes en el establecimiento "Santa María" por orden y cuenta de su dueño, señor Pedro Ferrarresi.

EL JUEVES 14 de Marzo, á las 12 m., con las haciendas á la vista.

DETALLE

60	vacas Durham, de pedigrée, inscriptas en el Herd Book.
50	vaquillonas Durham, de pedigrée, de 2 años.
30	toros Durham, de pedigrée.
300	vacas Durham, alta mestización, marca "La Peregrina", con su dotación de toros de pedigrée.
300	vacas Durham, alta mestización, 3 años, marca "La Peregrina", con sus procreos y dotación de toros de pedigrée.
1.500	novillos Durham, de 3 años, tipo frigorífico, en muy buen estado para invernada.
400	novillos Durham de 2 1|2 años, tipo frigorífico, en muy buen estado para invernada.
300	novillos mestizos Durham, de 2 1|2 y 3 años, en buen estado.
150	novillos Durham, de 1 1|2 años, excepcionales en clase y en gran estado, marca "La Peregrina".

Comisión, 4 o|o á cargo de los señores compradores.

YEGUARIZOS—

60	padrillos Shetland, con sus procreos y
3	padrillos Shetland.

Comisión, 6 por ciento á cargo de los señores compradores.

UTILES Y ENSERES—

1 chata, 1 carro de 2 ruedas, 1 aguatero, arados, máquinas, materiales de construcción, muebles y muchas otras cosas que no se detallan por su extensión.

Comisión, 10 o|o á cargo de los señores compradores.—Landa y Cía. v26

EL JUEVES 14 DE MARZO inmediatamente de vendidas las haciendas remataremos el arrendamiento del campo por 3 años, que se compone de 3.015 hectáreas, divididas en 8 potreros, con aguadas, molinos, tanques australianos, casa-habitación, casa de peones, galpones, seis puestos, montes, etc. etc. Campo virgen, para agricultura y excelente para criar hacienda. A 7 leguas de Chascomús y á 4 de Alvarez Jonte. Base, $ 4 la hectárea. Oportunamente detalles completos. Informes á nuestro escritorio, B. Mitre 544.—Landa y Cía. v26

*EN GENERAL R

RISSO PATRON & Cía

CASA FUNDADA EN 1879

537—B. MITRE—537

CASAS

GRAN PROPIEDAD DE NE-

gocio y familia, Sta. Fe y Añoz. Piso bajo: espacioso salón con 4 vidrieras y 2 puertas de negocio, da $ 350 mensuales. Piso alto: cómoda casa de familia con 9 habitaciones y demás dependencias. Base, $ 75.000 inclusive $3.000 cédulas. Después detalles. —RISSO-PATRON & Cía.

EL DGO. 27 de Marzo, á las 5. v10m

COMODA CASA, SARMIEN-

to 2335, entre Laprida y Gallo. Barrio de grandes adelantos dado la edificación moderna que la rodea y el importante movimiento que le imprimen las avenidas que la circundan: Díaz Vélez, Rivadavia, Corrientes y Pueyrredón. Base, pesos $2.000. A plazos. Mide 10 por 40. Su edificio construído con buenos materiales, consta de sala, antesala, dos dormitorios, comedor con sótano, baño completo con servicio de agua caliente revestido, 2 piezas altas con galería y servicio de agua caliente, 2 piezas de servicio, cocina económica con revestimientos, patios mosaicos, galería de vidrio en todo el primer patio, cielos rasos de yeso, pisos de pino tea, empapelados, carpintería de cedro, zaguán al cielo, etc., veredas adoquinado y eléctrico al frente. Ofrecen 280 $ de alquiler. Más datos, B. Mitre 537.—RISSO-PATRON & Cía.

EL DGO. 3 de Marzo, á las 4.30. f22

MAGNIFICA PROPIEDAD

al Norte! Paraguay 4146, entre Canning y Malabia. Paraje excepcional por las valiosas construcciones que lo adornan, pavimentos, eléctricos en todas direcciones, próximo á las Avs. Sta. Fe, plaza Italia, Jardín Botánico y á 40 mts. del bulevar Canning. Base, $ 22.000. Mide 12 por 33.50. Su edificio, cuya construcción es sólida y elegante, consta de gran sala, vestíbulo, 5 habitaciones, comedor, pieza servicio, baño con w. c., sótano, cocina económica, excusado, etc. Frente moderno, con tres balcones, acera de piedra, mayólicas, revestimientos, decoraciones, vidrios ingleses, cielos rasos de yeso, pisos de tea, carpintería de cedro, herrajes de níquel, persianas metálicas, mármoles, mosaicos y demás detalles que complementan una casa que ofrece comodidad y confort. Más datos, Bmé. Mitre 537.—RISSO-PATRON & Cía.

El DGO. 3 de Marzo, á las 4. f25

2 CASAS LUIS XV — En per-

fecto estado! General Hornos 1629 y 1631, entre la Av. California y plaza Herrera. Barrio de adelantos positivos dado la numerosa edificación que lo rodea y que goza del importante movimiento que le imprimen los bulevares que lo circundan, Montes de Oca y California. Base, $ 16.000 cada una. Forma de pago: 25 o|o. al contado, 25 o|o. á 6 meses, 25 o|o. á 12 meses y 25 o|o. á 18 meses, con el interés del 7 o|o. anual. Sus edificios, sólidamente construídos en cal, constan de frente moderno con balcones y columnas, según un mosaico extranjero y puerta cancel. Sala, 3 dormitorios, comedor que cuadra sus patios, baño, w. c, revestido, cocina, 2 piezas altas de servicio, excusado, etc., cielos rasos de yeso, pisos de pino tea, 2 patios espaciosos, carpintería de cedro, aguas corrientes, cloacas, etc., veredas de mosaicos y arboleda al frente. Más datos, Bmé. Mitre 537. —RISSO-PATRON & Cía.

EL DGO. 3 de Marzo, á las 4. f25

COMODA CASA —AGUIRRE

1950. Entre Thames y Godoy Cruz. Barrio de gran porvenir, donde los adelantos pueden apreciarse diariamente, próximo á las Avs. Rivera y Triunvirato. Base, pesos 14.000. A plazos. Mide 10 x 36. Su edificio consta de sala, 4 habitaciones, cocina, etc., pisos de pino tea, mosaicos, umbrales de mármol, pozo semi-surgente, árboles frutales, vereda de mosaico y adoquinado pago. Más datos, Bmé. Mitre 537. —RISSO-PATRON & Cía.

El DGO. 3 de Marzo, á las 3. f25

TERRENOS

JUDICIAL — POR MANDA-

to del señor juez de 1a. instancia en lo civil de esta capital, doctor Aurelio Gil Quesada, en el juicio por cobro de pesos que sigue don Luis Vaccaro contra don N. Stamberg, que tramita por la secretaría á cargo del doctor Manuel A. Marini, venderemos un terreno ubicado en esta ciudad, calle Martínez Rosas entre las de Thames y Godoy Cruz, compuesto de 8.66 metros de frente al Sud, por 27.38 metros en su costado 28.44 mts. por el otro y 8.68 metros en su contrafrente, ó sea una superficie de 244 metros y 20 decímetros cuadrados, lo que da á 20 $ el metro, igual á 4886 $ 80 cts. Base de venta 3257 $ 20 cts., igual á las 2|3 partes de dicha tasación. El comprador abonará 8 o|o de seña y 2 o|o de nuestra comisión á su cargo.

EL DGO. 3 de Marzo á las 2.30. f18

CENTRAL — EN MORON, 4

valiosos terrenos incluso una esquina. Base 10 $ v. c. En la misma manzana de la iglesia, club y plaza principal. Calle Belgrano esquina Gral. Alvear, ó sea la posición más codiciada y céntrica de ese interesante pueblo que con sus adoquinados y adelantos es uno de los más importantes del Oeste, debiéndose tener presente que el ferrocarril subterráneo nos traerá á la plaza de Mayo en un término no mayor de 15 minutos. Es necesario visitarlos para darse cuenta de la importancia de este negocio. Datos y planos, Bmé. Mitre 537.—RISSO-PATRON & Cía.

El DGO. 3 de Marzo, á las 5. f25

A 200 METROS DEL TIGRE

Hotel y 100 del Carapachay. Espléndido block de tierra en la isla Las Delicias, con frente al río Luján. Sin base. Mide 20x31. Su ubicación es algo excepcional, está rodeada de hermosas casas-quintas, el apostadero naval del G. Nacional, el Club de regatas, etc. Sus dimensiones son especiales para construir una hermosa casa de recreo, es terreno alto y tiene plantaciones de frutales elegidos. Más datos, Bmé. Mitre 537, (Sección Belgrano). —RISSO-PATRON & Cía.

El JUEVES 7 de Marzo, á las 4, en nuestro salón de ventas, Bmé. Mitre 537. f25

CASA CON AMPLIO terreno

en Belgrano, Chacarita 2580. Base 8.000 $. Después detalles.—RISSO PATRON y Cía.

EL DOMINGO 10 de Marzo á las 5. v3m

CAMPOS

LOS CAMPOS RICOS de Men-

doza! 5.000 hectáreas de inmejorable tierra divididas en 4 lotes. Fracción 2a., lote 2o., Sección 3a. Al Sud de la provincia, en el departamento de San Rafael, forma parte de la Pampa Matancilla. Especial para agricultura y ganadería, por sus tierras especiales, buenos pastos y riquísimas aguas. Base, $ 5 la hectárea, 1|3 parte al contado y el resto á 1 y 2 años de plazo y 6 o|o. de interés anual. Esta es una brillante oportunidad para hacerse de una fracción de campo de gran porvenir. Existen 3 proyectos de ferrocarriles aprobados, uno del Oeste qué, saliendo de Teleu, llegará hasta Meridiano X, el otro que saliendo de San Rafael, irá al Neuquén y Chamalal, el cual pasará muy cerca de este campo. Está á 6 leguas más ó menos del límite de la Pampa central, Sección 2a, y á 2 leguas del Juzgado de paz, comisaría, casa de comercio, etc. Para visitar el campo se va por San Rafael, de allí pueden conducirse los interesados en carruaje ó á caballo á casa de don Manuel Mansilla, cerca del río Atuel, de aquí á la laguna Aguirre y tomar el camino á la izquierda que va á la casa de comercio de José Soler, conocida por de Aguada del toro, y desde este punto el campo queda á corta distancia. Más datos, Bmé. Mitre 537, donde se efectuará el remate.—RISSO- PATRON & Cía.

El MARTES 12 de Marzo, á las 4. f25

NOTA — En todas las ventas, exigiremos del comprador el 8 o|o de seña y el 2 o|o de comisión, (sin excepción).

RISSO-PATRON & Cía.

JOSE A. FALBO

645—Corrientes—645 U. T. 4814, Avenida

EN MORENO — 44 TERRE-

nos en 30 mensualidades sin interés, sobre las calles Uruguay, Libertad, Industria y Del Plata. Son los mejores terrenos que pueden apreciarse diariamente, próximo á las Avs. Rivera y Triunvirato. Base, pesos 14.000. A plazos. Mide 10 x 36. Su edificio consta de sala, 4 habitaciones, cocina, etc., pisos de pino tea, mosaicos, umbrales de mármol, pozo semi-surgente, árboles frutales, vereda de mosaico y adoquinado pago. Más datos, Bmé. Mitre 537. —RISSO-PATRON & Cía.

El DGO. 3 de Marzo, á las 3. f25

EN MORENO Y MERLO. —

Grandes fracciones para especuladores, quinteros y hornefos con grandes facilidades de pago.

EL JUEVES 7 de Marzo, en nuestro salón de ventas, Corrientes 645. Después detalles.—J. A. Falbo. f22

Juan L. Colombo (hijo) & Cía.

EN AVELLANEDA — POR

orden del Banco Francés del Río de la Plata. La parte más central y de mayor porvenir de la planta urbana de esta ciudad. 62.422 varas, 94 centivaras en un solo lote. Con frente á la calle Perálta, la arteria del movimiento, el camino obligado de todos, á pocas cuadras de la avenida Mitre (adoquinándose), Agüero y otras. Próximo al bulevar y líneas del ferrocarril eléctrico de plaza Mayo á La Plata, concesión Otto Francke y Cía. Lindando con las importantes quintas: Cristóbal Colón, Molinelli, Hué y barrios Industrial y Obrero, todo fraccionado en lotes chicos, completamente edificado y poblado, lo que hace de este punto un núcleo de población importantísimo. Cuando se busca la mejor colocación para el capital á invertirse en tierras, debe tenerse presente el rendimiento del interés compensativo, y en este caso nada más oportuno que el negocio que ofrecemos. Hoy que la base de la especulación tiene su factor más importante en el fraccionamiento y subdivisión de la tierra, es necesario reconocer las ventajas inapreciables que ofrece la magnífica ubicación de este block de tierra, la más alta y codiciada de esta zona. Es un negocio que debe pensarse, y para contribuir á su estudio ponemos á disposición de los interesados planos de ubicación y de detalle que podrán solicitarse á nuestra casa personalmente ó por escrito.

EL SABADO 9 de Marzo, á las 4 de la tarde, en nuestro hall de ventas; avenida Mitre 88|90, Avellaneda, procederemos á vender, por orden del Banco Francés del Río de la Plata, esta espléndida fracción de tierra en un solo lote, con la base de 60 centavos la vara cuadrada, pagadero mitad al contado y mitad á 2 años de plazo, con garantía hipotecaria y el 7 o|o. de interés anual, pagadero por semestres adelantados. Títulos perfectos á disposición de los interesados en la oficina "Administración de propiedades" del Banco Francés del Río de la Plata. Las escrituras se otorgarán por ante el escribano señor Prudencio B. Lavista, Sarda 10 o|o. Comisión 2 o|o. Más datos é informes en los escritorios de nuestra casa, avenida Mitre 88|90, Avellaneda, U. T. 103, Barracas. f18

BYRNE HERMANOS

FLORIDA — 4 CASAS Y 11

terrenos. Notable remate en el pintoresco pueblo de Florida, F. C. C. A. y Central Córdoba.

EL DOMINGO 3 de Marzo en las mismas propiedades. A las 2.30 p. m. gran propiedad para renta, edificio recientemente terminado altos y bajos, forma esquina, calles 1 y 7 en terreno de 10 por 25.50, consta en la planta baja, gran salón de negocio, 5 piezas, corredor, patio de mosaicos, cocina y dependencias, pisos pino de tea, cielos rasos de madera. Planta alta: gran sala y 2 dormitorios, etc., etc. Barrio todo poblado y de sumo porvenir. Base pesos 11.500, pudiendo el comprador continuar con una hipoteca de $ 2.500 pagadero en mensualidades de pesos 29.80 cada una.

A las 3 p. m. preciosa casita edificada en terreno de 11.30 por 28 esquina avenida Roca y Centenario. Edificio bien construído, 2 dormitorios, cocina, w. c., etc. Base, pesos 3.500.

A las 3.30. Casa de familia en terreno de 10 por 57.70, edificio construído con los mejores materiales, consta de 4 piezas, cocina y dependencias. Base pesos 5.000. Las tres casas se encuentran á corta distancia una de la otra y sobre la línea del F. C. Central Córdoba y á 8 cuadras de la estación del Central Argentino.

A las 4 p. m. Gran terreno apropiado para casa quinta. Superficie 1.590 v. c. cercado de alambre tejido con 500 plantas de viña de 4 años con sus parrales y 40 plantas de duraznos. Da frente á la calle directa á la estación Florida de donde dista 7 cuadras. Base $ 3 la v. c.

A las 4.30 p. m. A dos cuadras de la estación Florida en la manzana P. 9 preciosos lotes con frente al bulevar Roca y á la quinta La Lilia, es lo mejor de la localidad con luz eléctrica al frente, dimensiones de 400 á 575 v. c. Venta con opción. Base $ 5 la vara cuadrada, con grandes facilidades de pago. El comprador se hará cargo de 20 mensualidades de $ 98.75 cada una y por cada lote en los números 5 al 9 y de $ 82 en el número 19 y de $ 71.12 en los números 1, 2 y 10, el resto mitad al contado y mitad á un año de plazo con 6 o|o de interés.

A las 5 p. m. Lote de terreno muy bien ubicado en la manzana 33, lindero á un lindo edificio 9 por 36.65 á dos cuadras de la estación y de la avenida San Martín, adoquinada. Base $ 4 la v. c. al contado.

A las 5.15 p. m. Preciosa casa, quinta, 20 por 40.65 es lo mejor que se puede ofrecer. Consta de gran comedor, 3 dormitorios ,cocina grande, 2 corredores con patios baldosas francesas, baño y dependencias, bomba semisurgente con motor á nafta, jardín al frente, galpón, gallinero, árboles frutales, en ubicación inmejorable, calle 3, á 1 1|2 cuadra de la estación y 1 de la avenida San Martín (adoquinada). Base pesos 9.386, que se paga en mensualidades de $ 105 cada una y el excedente al contado. Seña 8 o|o. Comisión 2 o|o. Planos y demás informes en nuestra casa San Martín 32.—Byrne Hnos. f25

Luis Torres y Cía.

EL NUEVO PUEBLO ZA-

valía, á sólo 4 horas de la capital federal, rodeando la estación del mismo nombre, sobre una de las líneas principales del ferrocarril Oeste, en el partido de Geneta: Viamonte antes Bragado. Está situado en el centro de una rica zona agrícola, cuyas tierras son reputadas en todo el Oeste de la provincia de Buenos Aires, como las más fértiles, especialmente para trigo, avena, maíz y alfalfa. El agua, como lo comprueban los análisis químicos efectuados por la dirección de salubridad de La Plata es riquísima y se encuentra: la de la primera napa entre tres y seis metros y la de la segunda entre 20 y 25 metros de profundidad.

EL DOMINGO 24 de Marzo, remataremos en la misma estación Zavalía centro de los terrenos en venta. Solaren: sin base, en 10 mensualidades, quintas, sin base, 10 o|o al contado, saldo en 5 semestres. Cruza el pueblo en su costado principal el camino real de 42 metros de ancho que corta parte de la provincia de N. á S., arteria importantísima ésta que une los pueblos de 25 de Mayo, 9 de Julio, Los Toldos, Zavalía y Junín. Todos los pueblos rurales que rodean á Zavalía, en un radio de muchas leguas á la redonda, constituyen otros tantos centros agrícolas florecientes, como lo atestigua con elocuencia insuperable los cinco espaciosos graneros levantados en terrenos de la estación. La parte urbana consta de 600 lotes de forma y dimensiones ideales y las quintas de 90 lotes de varias dimensiones, indicadas todas en el plano respectivo. Se prestan admirablemente para toda clase de cultivo, como ser: legumbres, cereales, alfalfa, plantas frutales, forestales y de adorno, etc. Todo allí es notable: tierra, agua, altura del terreno y clima. Informes y planos, á nuestra casa, Cangallo 417, Buenos Aires ó al señor Ramón Etchart en Zavalía. f24

EN VILLA BALLESTER —9

lotes en 80 mensualidades, sin interés. Dan frente á las calles Faustino Sarmiento y Combet, entre las de General Las Heras y Paraná, ó sea en la parte más alta de la Villa y donde más se acentúa la edificación y por lo tanto toma un gran valor la tierra. Distan pocas cuadras de la estación con 70 trenes diarios, hay luz eléctrica, teléfonos y en breve el tranvía. Lacroze cruzará la Villa. Base, $ 10 la mensualidad, en 80 meses, sin interés. Seña, 5 mensualidades. Comisión 2 o|o.

El DOMINGO 3 de Marzo, á las 5, en los terrenos. Otros datos, Corrientes 531.—Leoni y Beretta. f22

BUENA ESQUINA — Arauz

y Camargo. Entre cuatro amplias avenidas: Warnes, Río de Janeiro, Canning y Triunvirato, lo que equivale decir en pleno centro de actividad comercial y con infinidad de medios de comunicación que valorizan aun más su estratégica posición. Las importantes avenidas que rodean la esquina en venta, hacen sea de un verdadero interés la adquisición de un pedazo de tierra allí, en la seguridad de que en breve tiempo se podrá con facilidad duplicar el capital invertido. Base, $ 18 la vara cuadrada.

El DOMINGO 3 de Marzo, á las 6.30, en el terreno. Seña 8 o|o. Comisión 2 o|o. Otros datos, Corrientes 531.—Leoni y Beretta. f22

EN SAN MARTIN — AVE-

nida Ayacucho entre 3 de Febrero y R. Falcón. Un lote de dimensiones especiales, 20x50 va. Dista 4 cuadras de la estac ón del ferrocarril y tranvía eléctrico Lacroze, cruzando en breve por su frente el tranvía eléctrico anglo-argentino en su prolongación de la línea de Villa Urquiza hasta San Martín. Tiene árboles frutales y forestales y está entre edificios. Base, $ 3 v|c.

El DOMINGO 3 de Marzo, á las 3, en el terreno. Seña 8 o|o. Comisión 2 o|o., Mayores datos, Corrientes 531.—Leoni y Beretta. f22

EN FLORES — 6 LOTES en

60 meses. Están ubicados en lo más alto de esta importante zona, con frente á las calle Varela, adoquinada y con tranvía, donde diariamente se levanta un nuevo edificio y en un barrio de gran porvenir. Cinco lotes dan frente á la calle Zubiría, entre Culpina y Castañón. Base, $ 6.75 la v|c., pagadero en 60 mensualidades, sin interés. Seña 6 mensualidades. Comisión 2 o|o. Un lote calle Varela, entre Zubiría y Cristóstomo Alvarez. Base, $ 8 la v|c., pagadero en 25 cuotas de $ 75.25 cada una y el excedente al contado. Seña 8 o|o. Comisión 2 o|o. Títulos garantidos perfectos.

El DOMINGO 3 de Marzo, á las 3.30, sobre los mismos. Mayores informes, Corrientes 531.—Leoni y Beretta. f22

Bardier & Sisterna

Socios: Juan M. Bardier, Rodolfo J. Sisterna; ex jefes de la sección venta particular é hipotecas y de la sucursal Belgrano de la casa Bacigalupi y Bdo. Gregorio Bardier. Oficinas: Rivadavia 737, U. T. 923 (Avenida). v26

400 LOTES EN LUJAN, F.

C. O. con 10.000 ladrillos de regalo por cada lote. Base, $ 3 la mensualidad, en 100 meses, sin interés. Están situados sobre el bulevar de la estación, á 30 varas de ésta y á menor distancia del tranvía local á la basílica. Terrenos altísimos, rodeados de casas-quintas. Solicitenos planos y boletos para el tren gratis. Después detalles.—Bardier y Sisterna, Rivadavia 737.

EL DOMINGO 10 de Marzo, á las 2.30 de la tarde. v26

EN 80 MESES — PRECIOSA

esquina, distante unos pasos de la Av. Constituyentes y Echeverría. Mide 12.57 por 35 varas y da frente á, las calles Habana y Gavilán, en la parte más linda del pintoresco barrio de Villa Modelo. Venta sin base, en 80 meses, sin interés, abonándose solamente 2 mensualidades, en el acto del remate, más 2 o|o de nuestra comisión y otras 2 mensualidades al escriturar en seguida por ante el escribano señor E. V. Bregazzi. Está cercada de alambre tejido y en un paraje alto de mucha edificación. Títulos perfectos. Más datos y planos, Rivadavia 737.—Bardier y Sisterna.

EL DOMINGO 3 de Marzo, á las 3.30. f25

F.G.E.

F. González Elizalde

Rivadavia 542. U. T. 1592. Avenida

EN EL CENTRO DEL ARIS-

tocrático Belgrano. Notable terreno con edificios viejos, pero que producen renta; mide 13x52 v., más ó menos. Arribeños entre las de Esteco y Zabala, frente á la quinta del doctor Luro y al lado de las avenidas Cabildo, Colegiales y Gutemberg y entre grandiosos palacios. Venta sin base, á tanto la v|c.; mitad al contado y el resto á 6 y 12 meses, con pagarés hipotecarios é interés de 8 o|o.

EL DOMINGO 3 de Marzo, á las 3 p. m. Mayores datos, á mi casa, Rivadavia 542.—F. González Elizalde. f22

CENTRAL, BULNES 269|71—

Casa con amplio frente y entrada para coche; mide 12x53. Base $ 35.000, á plazos.

EL DOMINGO 10 de Marzo, á las 4.30 p. m. Después detalles. Datos á Rivadavia 542. f18

RIVADAVIA Y COLPAYO, á

30 varas de la primera, notable terreno de 11x50, entre edificios, venta sin base, á plazos.

EL DOMINGO 10 de Marzo, á las 3 p. m. Después detalles. Datos á Rivadavia 542. f18

EN MARCOS PAZ, F. C. O.—

74.000 varas, á 10 cuadras de la estación entrando la casa habitación, árboles frutales y otros detalles de importancia. Es conocida por la quinta de Mariano Damián. Base $ 0.20 la v|c., á plazos.

EL LUNES 11 de Marzo, á las 4 p. m., en mi casa, Rivadavia 542. f18

EN MARTINEZ, F. C. C. A.—

24.000 v|c. en un lote, sobre la calle Alvear, próximo á la Avenida Santa Fe. Venta á largos plazos.

EL LUNES 11 de Marzo, á las 4 p. m., en mi casa, Rivadavia 542.—F. González Elizalde. f18

EN VILLA ORTUZAR A 30

metros del bulevar Triunvirato, lindo terreno de 10 por 34, calle Roseti entre Donado y Acha, está al lado de los tranvías á todas direcciones y entre una edificación compacta. Venta sin base, á tanto la v. c. Reconoce una hipoteca de 1.462.50 pesos que se paga en 25 mensualidades de 58.50 pesos cada una y el excedente al contado.

EL DOMINGO 3 de Marzo á las 2 p. m. Planos, datos y mayores informes á mi casa, Rivadavia 542. f25

EN MARTINEZ, F. C. C. A.—

Sobre la Avenida Santa Fe, Gilemes y otras, frente por frente al chalet de Martín y Omar. 50 notables terrenos.

EL DOMINGO 24 de Marzo. Después detalles. f18

COMO JUDICIAL POR DI-

visión de condominio. En Floresta, á 2 cuadras al Sur de Rivadavia, 5 lindas casitas, entre ellas 2 formando esquina. Todas son de construcción reciente y reunen comodidades suficientes para poder ser habitadas ó para renta. Larrazábal esquina Ascasuso 5900, compuesta de tres habitaciones, cuarto de baño, cocina, w. c., galerías, cielos rasos de yeso, patio de mosaicos y otras comodidades que visitándose podrán apreciarse. Ascasuso 5982, iguales comodidades que la anterior; Ascasuso 5926, iguales comodidades que la primera; Fonrouge esquina Ascasuso 5916 y Fonrouge 617, reuniendo todas las mismas comodidades que la primera. Base, 4.000 pesos cada una mitad al contado y mitad á uno ó dos años con el interés corriente de plaza.

EL DOMINGO 3 de Marzo á las 5 p. m. Planos, datos y mayores informes á mi casa Rivadavia 542.—F. González Elizalde. f25

EN SAN VICENTE — LOS

terrenos conocidos por de Perazzo, 555.000 v. c. en un lote, á 7 cuadras de la estación, sobre el camino á Quilmes, terreno especial para una división en fracciones pequeñas. Venta sin base, á tanto la vara, á plazos.

EL LUNES 11 de Marzo, á las 4 p. m., en mi casa, Rivadavia 542.—F. González Elizalde. f18

EN FLORESTA A 50 ME-

tros de la avenida Rivadavia, linda casita, bulevar Ramón L. Falcón 5878 al lado de la esquina de Corvalán. Tiene 3 habitaciones, principales, cuarto de baño, cocina, w. c., galerías, y otras comodidades que visitándose se podrán apreciar. Llave en mano. Base $ 4.000, reconoce una hipoteca de pesos 1.452 que se paga en mensualidades y el excedente al contado.

EL DOMINGO 3 de Marzo á las 4 p. m. Mayores informes, á Rivadavia 542.—F. González Elizalde. f25

Williams & Giménez

MAÑANA

COMO JUDICIAL — PA-

tricios y Santa Rosalía. La propiedad de La Acero Platense, por orden de la comisión liquidadora, por vencer el plazo fijado para terminar dicha liquidación definitivamente. Las dos fracciones linderas, con 10.250 varas cuadradas en un solo lote.

PATRICIOS 1959 al 66: Una fracción con 52.09 varas de frente por 223.45 varas de fondo y 41.57 de contrafrente, ó sean 8.880.88 varas cuadradas, con un edificio amplio, bien construído, con dependencias para escritorio en la planta baja, con sala, comedor, 2 dormitorios, vestíbulo, toilette, cocina en el primer piso alto y con 6 piezas y demás en el segundo piso alto.

SANTA ROSALIA 459: con 16 varas de frente por 120 varas de fondo y 1.920 varas cuadradas. Base de venta 580.000 pesos, incluso 200.000 cédulas argentinas á estilo de plaza. Esta base es menor de las dos terceras partes de la tasación del Banco Hipotecario, efectuada en Noviembre de 1909, á saber:

7.583 metros á 105 pesos cada metro. . . . . $ 796.215
Edificación. . . . . ", 96.780

Total de la tasación. . . . . $ 892.995

EL MARTES 27 de Febrero á las 4 p. m. en nuestra casa Sarmiento 462. Esta notable propiedad está sobre el puerto del Riachuelo y linda con las barracas de Bell é hijos, J. F. Macadam, Lahusen y Cía., Shaw é hijos, Monch y Cía., y los establecimientos Gratry. Escrituras por don David P. Rocca. Seña 8 o|o. Comisión 2 o|o. Informes á nuestra casa, Sarmiento 462.—Williams y Giménez. f8

SANTA ROSALIA 492 UNA

fracción de terreno con 8 varas de frente por 120 varas de fondo, lindera con la propiedad de La Acero Platense y que unida forman una extensión de 24 varas de frente á Santa Rosalía por 120 varas de fondo. Sin base y para liquidar.

EL MARTES 27 de Febrero, á las 4 de la tarde, en nuestra casa, Sarmiento 462 —Williams y Giménez. f18

JUAN CARLOS NAON & Cía

Socios: J. C. Naón y Manuel J. Bustillo 427 San Martín 427

MUEBLES — RICOS JUE-

gos de comedor de nogal y roble, juegos de dormitorio, camas, guardarropas, mesas de luz, roperos, bibliotecas, papeleras, escritorios de roble varios estilos, juegos de roble y cuero para escritorios, juegos de sala nogal y seda, mostradores, vitrinas, pesas, estantes, sillas para comedor, id de Viena, cortinados, artefactos para gas y luz eléctrica, etc., etc.

EL MIERCOLES 28 de Febrero, á las 8 de la noche, en nuestro local, San Martín 427. Comisión, 10 por ciento.—J. C. Naón & Cía. f28

R.P.R.

Rogelio P. Rayneli y Cía.

21—Carlos Pellegrini—25

Socios: Rogelio P. Rayneli y Lisandro Torres

2 CASAS PAGANDO 20 o|o.

al contado y el resto á 3 años con 7 o|o. de interés. Tienen 10 varas por 58, dos piezas, cocina, caballerizas al fondo, etc. Talcahuano entre la avenida Campana, (hoy Alberdi) y La Rosa. Frente á la estación de trocha angosta y á una cuadra de Muratorio. Base, $ 3.000 cada casa. Seña 2 o|o. Comisión 2 o|o.

El DOMINGO 3 de Marzo, á las 3 p. m.—Rogelio P. Rayneli y Cía., Carlos Pellegrini 35. f24

TERRENO DE 16 VARAS DE

frente por 38x61 de fondo. Total, 457.78 v. c. Calle Nueva entre Páez y Franklin y entre el bulevar Nazca y Argerich. Base, $ 10 vara cuadrada, mitad al contado y mitad á 6, 12 y 18 meses con 7 por ciento. Seña, $ por ciento. Comisión, 2 por ciento.

EL DOMINGO 3 de Marzo, á las 5 de la tarde.—Rogelio P. Rayneli y Cía., Carlos Pellegrini 35. f16

150.000 VARAS CUADRADAS

en tres fracciones 6 en block para especular, fraccionando en quintas. A 10 cuadras justas al NE. de la estación Moreno; F. C. O. en los campos conocidos por de Aguilar.

LOTE 1—Con dos frentes, 1000 por 500. Base, $ 0.40 v. c., pagaderos así: $ 2.120 el 25 de Julio próximo; $ 2.060 el 25 de Enero de 1913 y el resto mitad al contado y mitad á 6 y 12 meses con 6 por ciento.

LOTE 2—Con edificio. Base, $ 0.40 v. c. así $ 2.240 el 25 de Julio; $ 2.180 el 25 de Enero de 1913; $ 2.120 el 25 de Julio de 1913; $ 2.060 el 25 de Enero de 1914 y el resto mitad al contado y mitad á 6 meses con 6 por ciento.

LOTE 3—100 por 500. Base, $ 0.40 v. c. mitad al contado y mitad á un año con 7 por ciento de interés.

EL JUEVES 7 de Marzo, á las 3, en esta oficina.—Rogelio P. Rayneli y Cía., C. Pellegrini 35. f22

REGIA CASA HABITACION

compuesta de sala, comedor, 3 dormitorios, baño, servicio, cocina, w. c., 2 piezas en altos, vestíbulo, agua, calesitas, etc. Flamante. Visitenla de 8 á 10 a. m. Base pesos 18.000. Pavón 3515 entre Loria y Liniers. Después detalles.

EL DOMINGO 10 de Marzo á las 5 1|2. —Rogelio P. Rayneli y Cía., Carlos Pellegrini 35. f18

MONTE ENTRE QUIRNO Y

Lafuente. 10 varas por 71. Adeuda 42 meses de $ 71.13. Base la deuda.

EL DOMINGO 10 de Marzo á las 2.—Rogelio P. Rayneli y Cía., Carlos Pellegrini 35. f18

SAN PEDRITO ENTRE Tan-

dil y Remedios. Dos lotes de 10 varas al Este por 73. Base 10 pesos v. c. mitad á uno ó dos años con 7 o|o.

EL DOMINGO 10 de Marzo á las 3.30.—Rogelio P. Rayneli y Cía., Carlos Pellegrini 35. f18

ACHAVAL 1400, esq. LOBOS

12 varas por 27, consta de tres habitaciones y comodidades. Base, $ 7.000. Después detalles.

EL DOMINGO 10 de Marzo, á las 4 p. m. —Rogelio P. Rayneli y Cía., Carlos Pellegrini 35. f25

SAN JULIAN ENTRE Cuen-

ca y Campana, 10 varas por 52. Adeuda 51 meses de $ 32.48. Base la deuda.

EL DOMINGO 10 de Marzo á las 4.30. —Rogelio P. Rayneli y Cía., Carlos Pellegrini 35. f18

AVENIDA GARAY ENTRE

Avenida La Plata y Mujica. 2 lotes 4 plazos al lado de la esquina de La Plata, adoquinado y tranvías 19, 10x24 y 25 de fondo cada uno. Seña 8 o|o. Comisión 2 o|o.

EL DOMINGO 10 de Marzo á las 2.—Rogelio P. Rayneli y Cía., Carlos Pellegrini 35. f25

MILTON 62 ENTRE RIVA-

davia y Yerbal. Casa habitación de 11 varas por 40. Con sala, 3 dormitorios, comedor, cuarto de baño, pieza de servicio, galerías, molino, 10 mosaicos, cielos rasos de yeso, piso de pino de tea, puertas de cedro, vestíbulo, instalaciones de gas y agua corriente. Base $ 15.000 incluídas 6.000 cédulas argentinas. A pocas varas del eléctrico número 2; en barrio de porvenir y en la zona más progresista, valorizada por la influencia del subterráneo. Seña 8 o|o. Comisión 2 o|o.

EL DOMINGO 3 de Marzo á las 3 1|2.—Rogelio P. Rayneli y Cía., Carlos Pellegrini 35. f25

DUPUY ENTRE YERBAL Y

la vía del F. C. O. Terreno de 8m70 al E. por 31m14 al S. 26m91 al N. y 9.86 de contrafrente, cercado. Base $ 10 v. c. A la cuadra de Rivadavia; del adoquinado y del tranvía eléctrico número 2. En la zona de más progreso y valorización. Seña 8 o|o. Comisión 2 o|o.

EL DOMINGO 3 de Marzo, á las 3.—Rogelio P. Rayneli y Cía., Carlos Pellegrini 35. f25

3 CASAS — ARGERICH 601,

esq. San Eduardo y 605 y 11. Con aguas corrientes, cédulas y comodidades. Venta por separado. Fiamantes, llave en mano. La esquina tiene espléndido salón con cortina metálica, pisos de pino de tea, cielos rasos de yeso, dos dormitorios, servicio, patio de mosaicos, etc. Tiene 3.500 cédulas incluídas en la base de $ 5.000. Las casitas Argerich 605 y 11 tienen sala, 2 dormitorios, servicio, mosaicos, cedro, pino de tea y 2.000 cédulas incluídas en la base de $ 4.000 cada una. Escrituras ante el escribano señor A. R. Espinosa. Seña 8 o|o. Comisión 2 o|o.

EL DOMINGO 3 de Marzo, á las 4 p. m.—Rogelio P. Rayneli y Cía., Carlos Pellegrini 35. f18

ARGERICH 809 —CASA-HA-

bitación compuesta de sala, tres dormitorios, pieza de servicio, cocina, puertas y celosías de cedro, patio de mosaicos, cielorrasos de yeso, etc. Base, $ 5.500, á un año con 8 o|o de interés. Edificio sólido; elegante, construído con buenos materiales. A la cuadra de Gaona y á 2 de Avellaneda, tranvías eléctricos, etc. Visitenla. Seña 8 o|o. Comisión 2 o|o.

El DOMINGO 3 de Marzo, á las 4.30 p. m.—Rogelio P. Rayneli y Cía., Carlos Pellegrini 35. f25

GODOY CRUZ 1277 ENTRE

Castillo y Juncal. Casa habitación con 4 piezas grandes, una chica, otra de madera, adoquinado, etc. Base, $ 6.000 A la cuadra de la avenida Rivera y de los tranvías 87, 94, 95, 98 y 07 á 2 cuadras del tranvía de Lacroze y en el centro de un barrio de mucho porvenir. Visitenla. Hay orden de vender y así se hará, sin mayores contratiempos, ni exigencias. Seña 8 o|o. Comisión 2 o|o.

EL DOMINGO 3 de Marzo á las 5.30.—Rogelio P. Rayneli y Cía., Carlos Pellegrini 35. f25

José Ferrero

EN PALERMO — DOS LO-

tes sin base. Oro entre San Salvador y Costa Rica. Lotes de dimensiones ideales para hotelito, vivienda ó casa de renta, entre edificios, calle adoquinada, barrio progresista y de moda, entre líneas de tranvía á todas direcciones de la metrópoli. Mide 10 varas de frente por 18.16 en el costado Norte y 16.90 en el costado Sur. Uriarte entre San Salvador y Costa Rica. Lote ideal de las mismas dimensiones que el anterior lindando en su fondo, sin base, á tanto la vara cuadrada venta ad corpus.

EL DOMINGO 3 de Marzo á las 4.30 sobre los mismos, rematará José Ferrero, Corrientes 720, escritorio 5 y 7. f25

R. S. Balzani

1513 Rioja 1513

EL MIERCOLES 28 DE FE-

brero á las 8 p. m. remataré todas las existencias del negocio de sapatería, calle Misiones 35, por cuenta y orden de su dueño. Como ser: un gran surtido de zapatos, botas y botines de hombre negro y de color, armazones, vidriera, mostrador y cuatro asientos para lustrar. Por más datos á mi escritorio, Rioja 1512. v28

V. Virginillo

ALMACEN, BAZAR Y FE-

rretería, situado calle Charcas 400, esquina Mauro 3702. Gran surtido en comestibles y bebidas, vinos extranjeros, licores finos, del país y extranjeros. Lujosas instalaciones en armazones, mostradores, vidrieras y fideras, balanza automática Pratt. 5000 $ en mercaderías que venderé al mejor postor por orden de su propietario.

HOY HOY LUNES 26 de Febrero á la 1 p. m. y LUNES 26 á la 1 p. m. Comisión 10 o|o al comprador. Informes á mis oficinas San Martín 22, y Giribone 9|11.—V. Virginillo. v26

Martín Bisáñez

BUEN CAFE Y BAR, CALLE

Suárez